



**PARLEMENT BRUXELLOIS
BRUSSELS PARLEMENT**

GEWONE ZITTING 2023-2024

4 DECEMBER 2023

**BRUSSELS HOOFDSTEDELIJK
PARLEMENT**

ONTWERP VAN ORDONNANTIE

**houdende de Middelenbegroting van
het Brussels Hoofdstedelijk Gewest
voor het begrotingsjaar 2024**

(Stuk nr. A-783/1 – 2023/2024)

ONTWERP VAN ORDONNANTIE

**houdende de Algemene Uitgavenbegroting
van het Brussels Hoofdstedelijk
Gewest voor het begrotingsjaar 2024**

(Stuk nr. A-784/1 – 2023/2024)

ONTWERP VAN VERORDENING

**houdende de Middelenbegroting
van de Agglomeratie Brussel
voor het begrotingsjaar 2024**

(Stuk nr. A-786/1 – 2023/2024)

ONTWERP VAN VERORDENING

**houdende de Algemene
Uitgavenbegroting van de Agglomeratie
Brussel voor het begrotingsjaar 2024**

(Stuk nr. A-787/1 – 2023/2024)

SESSION ORDINAIRE 2023-2024

4 DÉCEMBRE 2023

**PARLEMENT DE LA RÉGION
DE BRUXELLES-CAPITALE**

PROJET D'ORDONNANCE

**contenant le Budget de Voies et Moyens
de la Région de Bruxelles-Capitale
pour l'année budgétaire 2024**

(Doc. N° A-783/1 – 2023/2024)

PROJET D'ORDONNANCE

**contenant le Budget général des
Dépenses de la Région de Bruxelles-
Capitale pour l'année budgétaire 2024**

(Doc. N° A-784/1 – 2023/2024)

PROJET DE RÈGLEMENT

**contenant le Budget de Voies et Moyens
de l'Agglomération de Bruxelles
pour l'année budgétaire 2024**

(Doc. N° A-786/1 – 2023/2024)

PROJET DE RÈGLEMENT

**contenant le Budget général des
Dépenses de l'Agglomération de Bruxelles
pour l'année budgétaire 2024**

(Doc. N° A-787/1 – 2023/2024)

**ADVIEZEN VAN
DE VASTE COMMISSIES**

—————
DEEL II

**AVIS DES
COMMISSIONS PERMANENTES**

—————
PARTIE II

—————
Zie:

Stukken van het Parlement:

A-784/1 – 2023/2024: Ontwerp van ordonnantie.

A-784/2 – 2023/2024: Verslag van de commissie voor de Financiën en de Algemene Zaken.

—————
Voir:

Documents du Parlement:

A-784/1 – 2023/2024: Projet d'ordonnance.

A-784/2 – 2023/2024: Rapport de la commission des Finances et des Affaires générales.

INHOUDSTAFEL

DEEL 1

Verslag uitgebracht namens de commissie voor Binnenlandse Zaken door de heer Jamal IKAZBAN (F). 5

Verslag uitgebracht namens de commissie voor het Leefmilieu en de Energie door mevrouw Ingrid PARMENTIER (F). 89

Verslag uitgebracht namens de commissie voor de Mobiliteit door de heren David WEYTSMAN (F) en Arnaud VERSTRAETE (N). 213

DEEL 2

Verslag uitgebracht namens de commissie voor de Economische Zaken en de Tewerkstelling door de heer Sevket TEMIZ (F). 5

Verslag uitgebracht namens de commissie voor de Huisvesting door de heer Mohamed OURIAGHLI (F). 116

Verslag uitgebracht namens de commissie voor de Territoriale Ontwikkeling door de heer Sadik KÖKSAL (F). 203

Verslag uitgebracht namens de commissie voor Gelijke Kansen en Vrouwenrechten door mevrouw Leila AGIC (F) en mevrouw Nadia EL YOUSFI (F). 316

TABLE DES MATIÈRES

PARTIE 1

Rapport fait au nom de la commission des Affaires intérieures par M. Jamal IKAZBAN (F). 5

Rapport fait au nom de la commission de l'Environnement et de l'Énergie par Mme Ingrid PARMENTIER (F). 89

Rapport fait au nom de la commission de la Mobilité par MM. David WEYTSMAN (F) et Arnaud VERSTRAETE (N). 213

PARTIE 2

Rapport fait au nom de la commission des Affaires économiques et de l'Emploi par M. Sevket TEMIZ (F). 5

Rapport fait au nom de la commission du Logement par M. Mohamed OURIAGHLI (F). 116

Rapport fait au nom de la commission du Développement territorial par M. Sadik KÖKSAL (F). 203

Rapport fait au nom de la commission de l'Égalité des Chances et des Droits des Femmes par Mmes Leila AGIC (F) et Nadia EL YOUSFI (F). 316

VERSLAG**uitgebracht namens de commissie voor de
Economische Zaken en de Tewerkstelling**door de heer Sevket TEMIZ (F)

Dames en Heren,

De commissie voor de Economische Zaken en de Tewerkstelling, heeft tijdens zijn vergaderingen van 23 en 29 november 2023 de opdrachten 3 (*partim*), 29 (*partim*), 7, 16, 12 (*partim*) en 14 van de algemene uitgavenbegroting onderzocht.

Vertouwen werd geschonken aan de rapporteur voor het opstellen van het verslag.

Aan de werkzaamheden van de commissie hebben deelgenomen :

Vaste leden: De heren Ridouane Chahid, Hasan Koyuncu, Sevket Temiz, Thomas Naessens Mevr. Clémentine Barzin, mevr. Anne-Charlotte d'Ursel, de heer Alain Vander Elst, mevr. Farida Tahar, de heren Francis Dagrín, Luc Vancauwenberge, Michaël Vossaert mevr. Soetkin Hoessen, de heer Gilles Verstraeten, mevr. Khadija Zamouri.

Plaatsvervangers: Mevr. Marie Borsu de heer Emmanuel De Bock, mevr. Carla Dejonghe, mevr. Ariane de Lobkowicz, de heer John Pitseys.

Ander lid: De heer Hicham Talhi.

RAPPORT**fait au nom de la commission des
Affaires économiques et de l'Emploi**par M. Sevket TEMIZ (F)

Mesdames, Messieurs,

La commission des Affaires économiques et de l'Emploi, a examiné dans ses réunions des 22 et 29 novembre 2023 les missions 3 (*partim*), 29 (*partim*), 7, 16, 12 (*partim*) et 14 du budget général des dépenses.

Confiance a été faite au rapporteur pour la rédaction du rapport.

Ont participé aux travaux de la commission :

Membres effectifs: MM. Ridouane Chahid, Hasan Koyuncu, Sevket Temiz, Thomas Naessens Mmes Clémentine Barzin, Anne-Charlotte d'Ursel, M. Alain Vander Elst, Mme Farida Tahar, MM. Francis Dagrín, Luc Vancauwenberge, Michaël Vossaert, Mme Soetkin Hoessen, M. Gilles Verstraeten, Mme Khadija Zamouri.

Membres suppléants: Mme Marie Borsu, M. Emmanuel De Bock, Mmes Carla Dejonghe, Ariane de Lobkowicz, M. John Pitseys.

Autre membre: M. Hicham Talhi.

OPDRACHT 7

I. Inleidende uiteenzetting van Minister Bernard Clerfayt

De minister heeft voor de commissieleden de volgende uiteenzetting gehouden:

“Geachte volksvertegenwoordigers,

Ik kom u een stand van zaken geven over de bevoegdheid Digitalisering en over wat wij voorzien hebben in de begroting ervoor in opdracht 7 voor het jaar 2024.

Aangezien het mijn laatste begrotingscommissie betreft, is het ook de gelegenheid voor mij om voor u de balans op te maken van de acties die werden ondernomen met deze begroting.

1. Wij zijn de zittingsperiode gestart met het opmaken van een stand van zaken van de informatica binnen ons gewest. We hebben vastgesteld dat er heel weinig samenwerking, bundeling en harmonisatie was. Daarom hebben we een programma ingevoerd om de uitgaven voor IT te optimaliseren met een budget van 11,4 miljoen euro dat de opstart mogelijk heeft gemaakt van een reeks transversale beleidswerven die cruciaal zijn voor een IT die beter samenhangt. Ik zal u een voorbeeld te geven: de oprichting van een IT-aankoopbureau. Dat bureau heeft het in 2022 en begin 2023 alleen al mogelijk gemaakt meer dan 12 gebundelde opdrachten te lanceren voor een waarde van ruim 7,5 miljard euro. Hoewel deze grote opdrachten nog maar net werden uitgeschreven, schat Paradigm dat deze manier van werken heeft geleid tot een besparing van ongeveer 3,8 miljoen euro, en dat enkel in 2022.
2. Daarnaast hebben we omvangrijke transversale projecten gelanceerd die een duidelijke impact hebben op de kwaliteit van het contact met de burgers en die ons gewest “smarter” moeten maken. Deze werden gerealiseerd via de invoering van een structurerende tool die het mogelijk maakt data te benutten ten dienste van de gebruikers.
 - De gewestelijke CRM zal ervoor zorgen dat onze administraties informatie uit verschillende bronnen kunnen compileren om het aantal verzoeken aan de burger te verminderen, maar ook om transversaliteit mogelijk te maken binnen de diensten van eenzelfde instelling. Alle communicatiekanalen zullen eveneens beheerd kunnen worden: van het loket tot de website en via SMS om tegemoet te komen aan de verwachtingen van onze bevolking. Aldus hebben we meer dan 10 miljoen euro geïnvesteerd in opdracht 7, zodat 10 administraties betrokken konden worden en

MISSION 7

I. Exposé introductif du ministre Bernard Clerfayt

Le ministre a tenu devant les commissaires l'exposé suivant:

«Mesdames et MM. les Députés,

Je viens donc vous faire un statut sur la compétence Transition numérique en 2023 et sur ce que nous avons prévu dans son budget à la Mission 7 pour clôturer la législature avec l'année 2024.

Comme il s'agit de ma dernière Commission Budget, c'est également l'occasion pour moi de dresser un bilan des actions entreprises durant cette législature avec ce budget.

1. Nous avons commencé la législature par la réalisation d'un état des lieux de l'informatique au sein de notre Région. Nous avons fait le constat qu'il y avait très peu de collaborations, de mutualisations et d'harmonisations. Raison pour laquelle, nous avons mis en place un programme d'optimisation des dépenses informatiques sur 4 ans avec un budget de 11.4 millions d'euros. Cela a permis de lancer une série de chantiers transversaux et cruciaux pour avoir une informatique plus cohérente dans la Région. Permettez-moi de vous citer un exemple: la mise en place d'un bureau d'achats numériques. Ce dernier a permis rien qu'en 2022 et début 2023 le lancement de plus de 12 marchés mutualisés pour une valeur de plus de 7,5 milliards d'euros. Alors que ces gros marchés viennent à peine d'être lancés, Paradigm estime que ceci a permis d'économiser rien qu'en 2022 environ 3.8 millions d'euros.
2. À côté de cela, nous avons lancé de grands projets transversaux ayant un impact significatif sur la qualité de contact avec les citoyens et visant à rendre notre Région plus «smart». Ceci a été effectué via la mise en place d'outils structurants et permettant d'exploiter la donnée au bénéfice des usagers.
 - La gestion de la relation client (customer relationship management, CRM) régionale va permettre à nos administrations de compiler des informations provenant de sources différentes pour diminuer les requêtes vers le citoyen, mais également de permettre une transversalité au sein des services d'une même institution. Il permettra également de gérer tous les canaux de communication: du guichet au site, en passant par le SMS afin de répondre aux attentes de notre population. Ainsi, nous avons investi plus de 10 millions d'euros en Mission 7 permettant

de 6 volgende voorbereid konden worden (Leefmilieu Brussel, Brussel Mobiliteit, Directie Dierenwelzijn, Haven van Brussel, Brussel Huisvesting, Directie Taxi (BEW), Brussel Economie en Werkgelegenheid, Brussels International (EFRO), urban.brussels, FGC, ...). De eerste projecten beginnen hun vruchten af te werpen. We onthouden in het bijzonder dat er 5 keer meer dossiers over huurtoelages worden verwerkt als gevolg van een vermindering van het werk van de ambtenaar van 8 uur naar minder dan een uur, en hij moet veel minder documenten aan de burger vragen!

- Een ander belangrijk voorbeeld is het platform voor gegevensuitwisseling dat werd ingeschreven voor 19,5 miljoen euro over 5 jaar via het Europees Plan voor Herstel en Veerkracht, waarbij meer dan 13 administraties betrokken waren op minder dan 3 jaar tijd! Het werd samen ingevoerd met de evolutie van Fidus, dat gezorgd heeft voor een aanzienlijke vermindering van de hoeveelheid informatie die moest worden verschaft of formulieren die moesten worden ingevuld bij administratieve procedures, door ze te verzamelen in de authentieke bronnen bij het indienen van de aanvraag van de burger. Aldus werden in 2022 dankzij Fidus 34 miljoen verzoeken om informatie minder gedaan aan onze burgers! (tegenover 6 miljoen in 2019). Dat maakt de dienstverlening sneller, vermindert de werkingskosten en vereenvoudigt het leven van de burgers.
 - Steeds meer administraties kiezen voor het onderdeel Financiën van het gewestelijke platform SAP (vandaag 16 gewestelijke administraties) en het onderdeel human resources is dit jaar kunnen opstarten binnen de GOB. Dankzij dit soort project beheren we onze financiën niet beter, maar het zorgt ervoor dat we projecten gemakkelijker transparant kunnen verwezenlijken, zoals de lancering van OpenBudgets dat we ook deze legislatuur hebben gerealiseerd. Alle uitgaven (opdrachten en subsidies) verschijnen erop. We hebben er de meeste van de gewestelijke uitgaven op gepubliceerd en steeds meer gemeenten volgen ons voorbeeld!
3. Deze denkoefening op gewestelijk niveau werd overigens voor tal van andere beleidswerven uitgevoerd. Op die manier werd de PPP IRISnet opnieuw gelanceerd voor een periode van 10 jaar ter waarde van een totaalbedrag van 1,8 miljard euro om dienstverlening voor telecom en geharmoniseerde digitalisering voor alle Brusselse overheidsinstanties te verkrijgen. Wij zijn veel verder gegaan door de invoering van een gebundeld netwerk te voltooien, waardoor we nu 1.000 km aan glasvezel bezitten. Daarmee zullen enerzijds gewestelijke projecten met minder kosten uitgerold kunnen worden, omdat we een uitgebreider netwerk voor onze projecten kunnen gebruiken. Anderzijds zal het netwerk (tegen betaling) opengesteld worden voor de privé-sector om de komst van glasvezel in de Brusselse huishoudens en bedrijven te versnellen.

d'embarquer 10 administrations et préparer les 6 prochaines (Bruxelles Environnement, Bruxelles Mobilité, Département Bien-être Animal, Port de Bruxelles, Bruxelles Logement, Direction TAXI (BEE), Bruxelles Economie Emploi, Bruxelles International (FEDER), urban.brussels, COCOM...). Les premiers projets ont commencé à délivrer les premiers résultats. On retiendra particulièrement le traitement de cinq fois plus de dossiers «allocation loyer», par une diminution du travail du fonctionnaire de 8 h à moins d'une heure et en demandant beaucoup moins de documents aux citoyens!

- Autre exemple important: la plateforme d'échange de données qui a été inscrite pour 19.5 millions d'euros sur 5 ans via le plan européen pour la relance et la résilience et qui a embarqué plus de 13 administrations en moins de 3 ans! Elle a été mise en place de pair avec l'évolution de Fidus qui a permis de diminuer de manière significative le nombre d'informations à fournir par les citoyens lors des démarches administratives en les collectant dans les sources authentiques à l'introduction de la demande du citoyen. Ainsi, 34 millions d'informations ont été demandées en moins à nos citoyens grâce à Fidus en 2022! (vs. 6 millions en 2019). Cela accélère le service, diminue les coûts de fonctionnement et simplifie la vie des citoyens.
 - La plateforme SAP régionale continue l'embarquement des administrations pour la partie financière (16 administrations régionales actuellement) et la partie ressources humaines a pu démarrer cette année au sein du SPRB. Grâce à ce genre de projet, on ne gère pas mieux nos finances mais cette plateforme nous permet de réaliser des projets de transparence plus facilement comme le lancement d'open budget que nous avons également réalisé sous cette législature. Toutes les dépenses (marchés et subsides) y apparaissent. Nous y avons mis la plupart des dépenses régionales et de plus en plus de communes jouent le jeu également!
3. Par ailleurs, cette réflexion à l'échelle régionale a été menée dans bien d'autres chantiers. Ainsi, le partenariat public-privé IRISnet a été relancé pour une durée de 10 ans pour un montant global de 1.8 milliard d'euros dans une volonté d'avoir des services télécom et de numérisation harmonisés pour toutes les autorités publiques bruxelloises. Nous avons été plus loin en finalisant la mise en place d'un réseau mutualisé nous permettant de compter 1.000 km de fibre optique. Ceci permettra d'une part de déployer des projets régionaux avec moins de coûts puisqu'on utilise un réseau plus ample pour nos projets et, d'autre part, d'ouvrir le réseau (contre rémunération) au secteur privé afin d'accélérer l'arrivée de la fibre optique dans le foyer et les entreprises bruxelloises.

4. De connectiviteit is trouwens een grote uitdaging. Bij het begin van de legislatuur hebben we aldus de glasvezelconnectie in de secundaire scholen afgerond. Dat was onvoldoende voor de leerlingen om ze te gebruiken. Dus hebben we een omvangrijk project gelanceerd om Wi-Fi te plaatsen in de scholen voor een totaalbedrag van 6,2 miljoen euro. Het werd opgestart in 2021 en zal worden voltooid in 2024. Op die manier zullen iets meer dan honderd scholen en dus duizenden scholieren van jongs af aan al kunnen kennismaken met deze technologie van de toekomst.

Zo stuwen al deze beleidswerven ons geweest richting meer efficiëntie door de uitgaven te optimaliseren in een domein dat steeds belangrijker zal worden in ons leven.

Bovendien wilden we een kader bieden voor digitale technologie en de burgers ondersteunen bij wat ik hun digitale toe-eigening noem. We waren het eerste geweest dat het Plan voor Digitale Toe-eigening lanceerde, met een totaalbudget tijdens deze legislatuur van ongeveer 4,6 miljoen euro!

Het spreekt voor zich dat al deze projecten ook bekrachtigd werden via wetgevende ontwerpen om succes op lange termijn te verzekeren:

- De Brusselse ambitie om een moderne en inclusieve stad te zijn, zal worden bevestigd via Digitaal Brussel dat zal worden voorgesteld in de parlementaire commissie in december. Het zal de eerste tekst zijn die digitale inclusie officieel vermeldt, alsook de verplichting van onze administraties om de burgers te dienen via alle kanalen. Op die manier zal de digitale technologie een troef zijn die het leven van de burgers vereenvoudigt zonder iemand achter te laten, aangezien we de dienstverlening aan de loketten en via de telefoon waarborgen!
- Het databeheer, dat cruciaal zal zijn om onze procedures te vereenvoudigen, alsook de transversale IT-organisatie, zullen bekrachtigd worden via het Wetboek voor governance en gegevensbeheer dat binnenkort in tweede lezing aan de Regering zal worden voorgesteld.

Om terug te komen op de begroting van opdracht 7 die begin 2019 64,5 miljoen euro bedroeg (76,6 miljoen euro in 2020, 85 miljoen euro in 2021 en 86,7 miljoen euro in 2022) en die elk jaar werd verhoogd om de middelen te verschaffen voor onze ambities en 90 miljoen euro te bereiken in 2023! Voor het jaar 2024 zal het IT-budget bijdragen aan de daling van de gewestelijke uitgaven via rationalisering op het budget voor personeel, de werkingskosten en de investeringskosten. Dit zal het budget op iets minder dan 89 miljoen euro brengen.

- Meer in detail werd de begroting 2024 voor opdracht 7 budgettair gerationaliseerd voor een bedrag van 4,665 miljoen euro in vereffeningskredieten en 4,9 miljoen euro in vastleggingskredieten. We zullen

4. La connectivité est d'ailleurs un enjeu important. Ainsi, au début de la législature, nous avons finalisé la connexion fibre des écoles secondaires. Cela n'était pas suffisant pour permettre aux écoliers de l'exploiter. Nous avons donc lancé un large projet de mise en place de Wi-Fi dans les écoles pour un budget total de 6.2 millions d'euros. Ceci a démarré en 2021 et se finalisera en 2024. Ainsi, un peu plus d'une centaine d'écoles et donc des milliers d'écoliers apprendront, dès le plus jeune âge, à se familiariser avec cette technologie d'avenir.

Ainsi, tous ces chantiers poussent notre Région vers plus d'efficacité tout en optimisant les dépenses dans un domaine qui ne va pas cesser de prendre de l'ampleur dans notre vie.

D'ailleurs, nous avons été soucieux de cadrer le numérique et d'accompagner les citoyens vers ce que j'appelle son appropriation du numérique. Nous avons été la première Région à lancer son «Plan d'appropriation du numérique» avec un budget total pour cette législature d'environ 4.6 millions d'euros!

Tous ces projets ont bien sûr également été entérinés via des projets législatifs visant à pérenniser dans le temps:

- L'ambition bruxelloise d'être une ville moderne et inclusive. Cette ambition sera consacrée via Bruxelles numérique qui sera présentée en commission parlementaire en décembre. Premier texte mentionnant officiellement l'inclusion numérique et l'obligation de nos administrations de servir les citoyens via l'universalité des canaux. Ainsi, le numérique sera un atout permettant de simplifier la vie des citoyens sans laisser personne de côté puisqu'on garantit les guichets et les services téléphoniques!
- La gestion de la donnée qui sera cruciale pour simplifier nos processus ainsi que l'organisation transversale informatique seront consacrées quant à elles via le code de la gouvernance et de la donnée qui sera prochainement présenté en deuxième lecture au gouvernement.

Pour revenir au budget de la Mission 7 qui était de 64.5 millions d'euros début 2019 (76.6 millions d'euros en 2020, 85 millions d'euros en 2021 et 86.7 millions d'euros en 2022) et qui a été augmenté chaque année pour se donner les moyens de nos ambitions pour atteindre 90 millions d'euros en 2023! Pour l'année 2024, le budget informatique contribuera à la diminution des dépenses régionales via des rationalisations sur le budget personnel, les frais de fonctionnement et les frais d'investissement. Ceci portera le budget à un peu moins de 89 millions d'euros.

- De manière plus détaillée, le budget 2024 de la Mission 7 a fait l'objet de rationalisation budgétaire à concurrence de 4,665 millions en crédits de liquidation et 4,9 millions en crédits d'engagement. On va donc

dus de investeringen in nieuwe projecten en in nieuwe functionaliteiten verminderen en ons focussen op het consolideren en voltooiën van de opgestarte beleidswerven.

- Verhoging als gevolg van de financiering voor de gewestelijke webstrategie zoals goedgekeurd door de Regering in 2022, en van die van de beheerskosten in het kader van de LEZ na het begrotingsconclaf 2023 voor 2,764 miljoen euro.
- Verhoging in verband met de indexering berekend door BFB voor 0,221 miljoen euro.
- Er werden eveneens opnieuw uitsplitsingen uitgevoerd – neutraal vanuit begrotingsstandpunt – om de nodige kredieten op de juiste basisallocaties te plaatsen voor een bedrag van 2,490 miljoen euro.

Dit zijn de ingrediënten die de invoering van een nieuwe IT-governance, de ondersteuning van de bevolking en de digitalisering voor het komende jaar mogelijk zullen maken.

Bedankt voor het luisteren.”

II. Algemene bespreking

De heer Alain Vander Elst komt terug op verscheidene aankondigingen die de minister vorig jaar deed bij de voorstelling van zijn begroting. Hoe staat het bijvoorbeeld met de eerste versie van het Brusselse Wetboek gegevensbeheer, dat werd aangekondigd voor 2023? Of met de middelen die nodig zijn om de ordonnantie Digitaal Brussel uit te voeren? Hoeveel gezinnen komen er in 2023 en 2024 aan de beurt in het kader van de gewestelijke webstrategie en het rationaliseringsproces? Hoeveel middelbare scholen krijgen in 2024 een betere internetverbinding? Is het plan dat werd aangekondigd om zoveel mogelijk elektriciteitsverspilling tegen te gaan, er ondertussen al? Zijn er proefprojecten uitgewerkt?

De heer Vander Elst wil ook weten met welke maatregelen en bijbehorende financiële middelen het gewest de burgers zo goed mogelijk vertrouwd wil maken met nieuwe technologieën, zoals AI.

De heer Gilles Verstraeten gaat in op een opmerking van het Rekenhof in zijn 28^e Boek, namelijk dat het Centrum voor Informatica voor het Brussels Gewest (CIBG) nog altijd geen systematische fysieke inventaris heeft ter bevestiging van de boekhoudkundige inventaris. Dat doet vermoeden dat niet alle activa opgenomen zijn op de balans van het CIBG. Het Rekenhof maakte die opmerking ook al in 2021 en 2022. Waarom is dat nog altijd niet opgelost?

diminuer la voilure des investissements dans des nouveaux projets et des nouvelles fonctionnalités et nous allons nous concentrer sur la consolidation et la finalisation des chantiers entamés.

- Augmentation suite au financement pour la stratégie web régionale telle qu’approuvée par le gouvernement en 2022 et à celui des frais de gestion dans le cadre de la LEZ suite au conclave budgétaire 2023 pour 2,764 millions.
- Augmentation liée à l’indexation calculée par BFB pour 0,221 million.
- Des re-ventilations, neutres d’un point de vue budgétaire, ont également été opérées pour mettre les crédits nécessaires sur les bonnes allocations de base à concurrence de 2,490 millions.

Voici donc les ingrédients permettant la mise en place d’une nouvelle gouvernance informatique, incluant un soutien à la population et une transformation digitale pour l’année à venir.

Merci pour votre écoute.»

II. Discussion générale

M. Alain Vander Elst revient sur plusieurs annonces faites l’an dernier par le ministre lors de la présentation de son budget et s’enquiert du suivi: qu’en est-il de la première version du Code bruxellois de la donnée, annoncée pour 2023? Des crédits nécessaires au déploiement de l’ordonnance «Bruxelles Numérique»? Du nombre de familles mises en œuvre en 2023 et 2024 dans le cadre de la stratégie web régionale et du travail de rationalisation? Du nombre d’écoles secondaires concernées en 2024 par le développement de la connexion? Le plan visant à «déterminer les mécanismes à mettre en place afin de réduire au maximum l’excès d’utilisation électrique» a-t-il vu le jour? Des projets pilotes ont-ils été développés?

Le député interroge aussi le ministre sur les politiques et moyens mis en œuvre afin de préparer au mieux les citoyens à s’approprier les nouvelles technologies, dont l’intelligence artificielle.

M. Gilles Verstraeten revient sur une remarque de la Cour des comptes dans son 28^e Cahier concernant le Centre d’informatique pour la Région bruxelloise (CIRB): à savoir l’absence d’inventaire physique systématique pour confirmer l’inventaire comptable, qui laisse à penser que les actifs repris au bilan du CIRB ne sont pas exhaustifs. Cette même remarque a déjà été formulée en 2021 et en 2022. Pourquoi n’est-ce toujours pas résolu?

Voorts betreurt het parlementslid de keuze voor lineaire besparingen. Dat is de gemakkelijkste oplossing, maar niet altijd de verstandigste: in sectoren die belangrijk zijn voor de toekomst van het gewest, zoals de ICT, wordt niet langer geïnvesteerd, terwijl er middelen blijven vloeien naar beleidsmaatregelen die niets uithalen. De spreker wenst een overzicht van alle besparingen per allocatie. Zo kan hij nagaan welke aanvankelijk geplande investeringen geschrapt of uitgesteld zijn door de besparingen.

Ook had de spreker graag een overzicht van alle besparingen die tijdens deze regeerperiode zijn doorgevoerd. Voor dit jaar zijn de rationaliseringenvrij duidelijk af te lezen in de verschillende begrotingsposten, maar de voorgaande jaren was dat niet het geval.

Hij vraagt daarnaast hoeveel personen op dit moment voor IRISteam werken, hoeveel vacatures er openstaan en hoe die personeelsleden verdeeld zijn over het CIBG en de overige gewestelijke en gemeentelijke besturen.

In 2022 namen 35 van de 38 lokale besturen deel aan WePulse, een programma dat gemeenten en OCMW's wil helpen bij de modernisering van hun ICT-middelen. Zijn de overige drie ondertussen ook in het programma gestapt? Zo niet, wat houdt hen nog tegen? Wat zijn de doelstellingen van WePulse in 2024?

Een belangrijke pijler in het Plan voor digitale toegankelijkheid zijn de openbare computerruimtes (OCR). Heeft elke gemeente er ondertussen zo één? Hoeveel OCR's kregen een label van het CIBG om aanspraak te kunnen maken op materiële steun? Hoeveel middelen gaan er in 2023 en 2024 naar het Plan voor digitale toegankelijkheid? Het platform voor gegevensuitwisseling bestaat sinds maart 2022. Hoeveel administraties zullen er dit jaar op aangesloten zijn? In de oriëntatienota is er tot slot sprake van gesprekken met Irisnet over de uitrol van 5G. Hoe zit dat precies?

Nu het budget voor opdracht 7 licht daalt, vraagt de heer Hasan Koyuncu zich af of de enveloppe voor de gemeenten en de verenigingen wel zal volstaan. In programma 002 gaat de werkingsdotatie voor het CIBG met 2,3 miljoen euro omhoog, opdat het informaticacentrum de gewestelijke website onder zijn vleugels neemt, onderhoudt en verder ontwikkelt (AB 07.002.15.04.4140). Hoe wordt dat bedrag gerechtvaardigd?

Ook voor programma 003 vraagt de heer Koyuncu zich af of de gewestelijke enveloppe zal volstaan om voort te gaan met CRM en andere besturen mee aan boord te krijgen. Bij programma 004 ziet het parlementslid dat de investeringsuitgaven voor de IT-activiteiten bij de Gewestelijke Overheidsdienst Brussel (vervanging van materieel en infrastructuur) sterker dalen dan de lineaire besparingen

Le député déplore ensuite le choix de réaliser des économies linéaires. Il s'agit d'une solution de facilité qui n'est pas toujours judicieuse puisque, de ce fait, on arrête d'investir dans des secteurs utiles pour l'avenir de la Région, comme c'est le cas de l'informatique, tout en continuant à débloquer des fonds pour des politiques qui ne fonctionnent pas. L'intervenant souhaite obtenir le tableau de toutes les économies réalisées par allocation budgétaire, afin de savoir quels investissements prévus initialement ont été supprimés ou reportés en raison de ces rationalisations.

Le député aimerait également disposer d'un aperçu des économies réalisées sur l'ensemble de la législature. Cette année, ces rationalisations apparaissent assez clairement dans les allocations budgétaires mais ce n'était pas le cas les années précédentes.

Le député s'enquiert du nombre de personnes travaillant actuellement pour IRISteam, du nombre d'offres d'emploi vacantes et de la répartition de ce personnel entre le CIRB et les autres administrations régionales et communales.

En ce qui concerne le programme WePulse, à l'adresse des communes et des CPAS pour les aider à moderniser leurs outils TIC, 35 des 38 pouvoirs locaux y participaient l'an dernier. Les trois autres ont-ils entre-temps rejoint le programme? Si non, quelles sont leurs réticences? Quels sont les objectifs du programme pour 2024?

Le Plan d'appropriation numérique repose en grande partie sur les espaces publics numériques (EPN). Y en a-t-il un désormais dans chaque commune? Combien d'EPN ont été labellisés par le CIRB afin de bénéficier d'un soutien matériel? Quel montant est alloué au Plan d'appropriation numérique pour 2023 et 2024? En ce qui concerne la plateforme d'échange de données, opérationnelle depuis mars 2022, combien d'administrations y seront embarquées cette année? Enfin, la note d'orientation fait état de discussions à entamer avec Irisnet quant à l'arrivée de la 5G. Qu'est-il prévu à cet égard?

Face à la légère baisse du budget dévolu à la Mission 7, M. Hasan Koyuncu s'enquiert de l'enveloppe attribuée aux communes et aux associations. Sera-t-elle bien suffisante? Dans le programme 002, le député épingle l'augmentation de 2.3 millions d'euros pour la dotation de fonctionnement au CIRB pour l'hébergement, la maintenance et le développement du site internet régional (AB 07.002.15.04.4140). Quelle en est la justification?

En ce qui concerne le programme 003, l'intervenant se demande là aussi si l'enveloppe budgétaire sera suffisante pour poursuivre le CRM régional et embarquer d'autres administrations. Dans le programme 004, le député constate que les dépenses d'investissement liées à l'exploitation informatique au sein du SPRB (remplacement du matériel et des infrastructures) diminuent de

(AB 07.004.11.01.7422). Hij waarschuwt voor een dematerialisatie van overheidsdiensten, wat in de eerste plaats gevolgen heeft voor de eerder kwetsbare doelgroepen (met het gevaar dat zij hun rechten niet meer opnemen). In dat opzicht is het een slecht signaal om minder middelen toe te kennen aan programma 005. Een deel van die middelen werd eenvoudigweg verschoven binnen opdracht 10 (Steun en begeleiding aan de lokale besturen), programma 006 (Financiering van investeringen van openbaar nut), activiteit 16 (Investeringsubsidies aan het CIBG in het kader van het WePulseprogramma – Digitale transformatie van de gemeenten), met vastleggingskredieten die harder stijgen dan de vastgestelde daling. Hoe komt dat? De lasten van de digitalisering mogen niet doorgeschoven worden naar de verenigingen, die eerstelijns hulp bieden aan gemeenten en OCMW's.

Mevrouw Hoessen vindt dat iedereen mee moet zijn met de digitalisering, dat daar de juiste ICT tegenover moet staan en dat er verder geïnvesteerd moet worden in de openbare computerruimtes voor Brusselaars die thuis geen internet of geen geschikt computer materiaal hebben. Zij zouden ook begeleiding moeten kunnen krijgen. Welke maatregelen worden er genomen om de digitale kloof te verkleinen, en welke middelen worden daar in 2024 voor uitgetrokken?

Het verheugt mevrouw Hoessen dat de regering opnieuw kredieten toewijst aan het Multimediaplan voor scholen. Na het project Fiber to School krijgen de middelbare scholen nu Wi-Fiverbindingen. Hoeveel procent van de scholen is op dit moment al aangesloten? Welke scholen komen daar in 2024 bij?

Vanaf januari 2024 zal het gewest voor de komende tien jaar beschikken over Irisnet 3. De minister is van plan dat netwerk open te stellen voor derden. Mevrouw Hoessen wil weten of de onderhandelingen daarover al lopen en hoe we er zeker van kunnen zijn dat het Brussels Gewest ook in de toekomst de controle over dat netwerk behoudt.

De heer Francis Dagrín erkent dat de digitalisering een vooruitgang is voor de mensheid, maar hij vestigt wel de aandacht op mogelijke risico's. Hij verwijst daarbij naar de staking van de scenaristen en acteurs in Hollywood. Zij eisen garanties en werkzekerheid nu AI steeds wijder verbreid raakt. Ook wijst de heer Dagrín erop dat er ontzettend veel energie nodig is om de immense gegevenscentra draaiende te houden. Zijn er maatregelen gepland om dat energieverbruik aan banden te leggen?

Het baart de heer Dagrín zorgen dat de digitale kloof steeds dieper wordt. Daarom eist de PTB-fractie dat elke burger nog altijd terecht kan bij een fysiek loket in elke

manière plus importante que les économies linéaires (AB 07.004.11.01.7422) et met en garde contre la dématérialisation des services publics, qui impacte principalement les publics les plus précaires (avec, notamment, le risque de non-recours aux droits). À cet égard, la baisse des moyens alloués au programme 005 n'envoie pas le bon signal. Une partie de ces crédits sont tout simplement transférés au sein de la Mission 10 (Soutien et accompagnement des pouvoirs locaux), programme 006 (Financement des investissements d'intérêt public), activité 16 (Subventions d'investissement au CIRB dans le cadre du programme WePulse - Transformation numérique des pouvoirs locaux), avec une augmentation des crédits d'engagement supérieure à la diminution constatée. Pour quelles raisons? La transition numérique doit impérativement se réaliser sans report de charges sur le secteur associatif, en première ligne en soutien des communes et CPAS.

Mme Soetkin Hoessen insiste sur l'inclusion numérique en matière de TIC et sur l'importance de continuer à investir dans les EPN, ces espaces où les Bruxellois qui ne disposent pas de connexion ou de matériel adéquat peuvent utiliser internet. Un accompagnement devrait également leur être proposé. Où en sont les mesures en faveur de l'inclusion numérique et quel budget y est consacré en 2024?

La députée se réjouit ensuite que le gouvernement alloue à nouveau des crédits au plan Multimédia pour les écoles. Après le projet Fiber to school, des points Wi-Fi seront installés dans les écoles secondaires. Quel est le pourcentage d'écoles connectées à l'heure actuelle? Quelles sont les écoles prévues pour 2024?

Enfin, le ministre vient d'annoncer le lancement d'Irisnet 3 en janvier 2024 pour une période de dix ans et a confirmé son intention d'ouvrir le réseau à des tiers. Des négociations sont-elles déjà en cours? Comment garantir que la Région conservera le contrôle de ce réseau à long terme?

M. Francis Dagrín reconnaît le progrès pour l'humanité qu'apporte le développement numérique mais attire l'attention sur les risques qu'il faudra neutraliser. Le député se réfère notamment à la grève des scénaristes et des comédiens à Hollywood qui exigeaient des garanties en matière d'emploi face à l'avancée de l'intelligence artificielle. L'intervenant souligne aussi la nécessité de réduire la consommation d'énergie des immenses centres de données. Des mesures concrètes sont-elles envisagées à cette fin?

L'aggravation de la fracture numérique est un autre aspect préoccupant, raison pour laquelle le groupe PTB continue à exiger que chaque citoyen puisse avoir accès

administratie. Daar moeten middelen voor worden uitgetrokken, anders dreigen er menselijke drama's.

Voorts is hij bezorgd over de voorgelegde begroting. In elke allocatie is er immers sprake van rationalisering, zodat de begroting een echt bezuiningsplan wordt. Wordt er ook Wi-Fi geïnstalleerd in basisscholen? Is er nog sprake van gratis Wi-Fi in studentenwijken en achtergestelde buurten? Hoeveel kilometer glasvezelnetwerk moet er nog aangelegd worden? Wat tot slot 5G betreft, pleit de PTB voor één enkele openbare operator, om geen wildgroei aan antennes op het Brusselse grondgebied te krijgen.

Mevrouw Farida Tahar wijst erop dat bij de digitalisering niemand uit de boot mag vallen. Er zijn nog steeds te veel burgers digibeeft. De Ecolofractie is beducht voor het probleem dat burgers hun rechten niet opnemen. Alle maatregelen die worden genomen, moeten het algemeen belang dienen en niet de ICT-reuzen nog groter maken. Het gewest moet waken over de privacy van de burgers en hun gegevens.

De spreekster komt terug op het lichtjes gedaalde budget van opdracht 7, nadat de regering had besloten te besparen. Die daling zou deels worden gecompenseerd door de nieuwe kredieten voor de gewestelijke webstrategie. Het budget zou ook het CIBG en Brussel ConnectIT ten goede moeten komen. Voor programma 003 vraagt het parlementslid meer informatie over de gewestelijke samenwerking inzake videobewaking. Voor programma 007 zou ze graag weten wat de volgende stappen zijn van het Multimediaplanning voor de scholen.

Wat de gendernota betreft, vindt ze het een goede zaak dat er aandacht gaat naar gendergelijkheid tijdens de aanwerving. Brussel ConnectIT werkt samen met het CIBG rond de aanwerving van technische profielen. Uit de cijfers van 2022 bleek een onevenwicht tussen mannen en vrouwen bij de GOB: op dat vlak is er nog werk aan de winkel.

De Ecolofractie zal nauw blijven toezien op de ordonnantie Digitaal Brussel. De bestaande maatregelen voldoen niet en beantwoordt niet aan de behoeften van de vzw's, die de steken moeten ophalen die de overheid laat vallen. De bestaande maatregelen moet behouden en verder ontwikkeld worden. Er is een groot budget van 4,6 miljoen euro beschikbaar voor digitale toegankelijkheid. Welk percentage daarvan dient om de fysieke loketten in stand te houden?

à un guichet humain dans toutes les administrations. Des budgets à cet effet doivent être prévus afin d'éviter des drames humains.

L'intervenant exprime ses inquiétudes face au budget communiqué, notamment en raison du fait que chaque allocation fait état d'une rationalisation budgétaire, et considère qu'il s'agit d'un plan d'économies qui ressemble à de l'austérité. En ce qui concerne l'installation du Wi-Fi dans les écoles, ce programme s'adressera-t-il aussi aux écoles primaires? Qu'en est-il du Wi-Fi gratuit dans les quartiers étudiants et défavorisés? Combien de kilomètres de fibre optique reste-t-il à installer? Enfin, en ce qui concerne la 5G, le groupe PTB plaide pour un opérateur public unique, afin d'éviter la multiplication des antennes sur le territoire.

Mme Farida Tahar rappelle que la transition numérique ne peut pas se faire en excluant une partie de la population actuellement en situation de fracture numérique. Le groupe Ecolo est particulièrement attentif à la problématique du non-recours aux droits. Il convient aussi de veiller à ce que les politiques mises en place servent bien l'intérêt public et non celui des géants de l'informatique. La protection de la vie privée des citoyens et, partant, de leurs données doit être au cœur de l'action de la Région.

La députée revient sur le budget en légère baisse de la Mission 7, en raison de rationalisations décidées par le gouvernement. Cette diminution serait compensée en partie par de nouveaux crédits liés à la stratégie web régionale. Le budget devrait aussi profiter au CIRB et à Bruxelles ConnectIT. En ce qui concerne le programme 003, la députée demande plus d'informations sur la solution régionale collaborative de vidéoprotection. En ce qui concerne le programme 007, la députée voudrait connaître les prochaines étapes du plan Multimédia pour les écoles.

Concernant la note de genre, l'intervenante se réjouit de l'attention accordée à l'égalité des genres dans le processus de recrutement. Bruxelles ConnectIT collabore avec Paradigm pour le recrutement de profils techniques. Les données de 2022 montrant une disproportion hommes-femmes au SPRB, la députée indique que des efforts restent encore à fournir en la matière.

Concernant l'ordonnance «Bruxelles numérique», le groupe Ecolo y sera particulièrement attentif car, même si le ministre souhaite maintenir l'existant, celui-ci est pour l'instant insuffisant et ne répond pas aux demandes des ASBL, qui se voient contraintes de suppléer les carences des pouvoirs publics. Les politiques régionales doivent maintenir et renforcer l'existant. Quels moyens seront mobilisés pour garantir le maintien des guichets physiques dans le vaste budget de 4,6 millions alloué à l'appropriation numérique?

Ten slotte herinnert mevrouw Tahar aan de roep uit het veld van de verenigingen (o.a. Lire et Écrire, de Franstalige Fédération des services sociaux en de openbare computerruimtes) om structurele financiering en subsidiëring. Alleen zo kunnen ze hun opdrachten blijven vervullen. Als je naar de allocaties kijkt, lijkt die terechte vraag echter niet beantwoord te worden.

Met de lichte daling van de middelen voor opdracht 7 in gedachten, hamert **mevrouw Carla Dejonghe** erop dat het belangrijk is om in digitalisering te blijven investeren. Op heel wat domeinen – vereenvoudiging van de overheidsplatformen, gegevensstromen tussen de diensten onderling ... – is er namelijk nog vooruitgang mogelijk. Ook moet de digitale kloof verkleind worden.

Het stemt mevrouw Dejonghe wel tevreden dat toch al 60% van de Brusselaars over de vereiste digitale basisvaardigheden beschikt en dat de Brusselse bedrijven zelfs bovengemiddeld gebruikmaken van digitale technologieën. Dat laatste toont volgens haar de innovatieve kracht van de Brusselse ondernemers aan.

De spreekster zal de ordonnantie Digitaal Brussel nauwgezet opvolgen. Aan de ene kant zijn er nog heel wat investeringen nodig om van Brussel een echte “smart city” te maken, maar tegelijk moeten de uitgaven ook gestroomlijnd worden. Zij wijst op het grote gebrek aan ICT-experts en roept het gewest op om een tandje bij te zetten in de opleidingen en meer Brusselaars naar de ICT-sector te lokken. Welke nieuwe initiatieven worden er op dat vlak genomen? Mevrouw Dejonghe wil ook meer toegankelijke opleidingen voor de “gewone” jobs.

De heer Emmanuel De Bock peilt naar de reacties van de scholen die Wi-Fi geïnstalleerd kregen. Wat is de status van dat project en hoeveel scholen kregen Wi-Fi? Kan de gewestelijke centrale voor digitale aankopen niet fungeren als voorbeeld voor alle andere, niet-informaticagerelateerde domeinen? Hoeveel gemeenten zijn aangesloten bij het WePulseproject?

Minister Bernard Clerfayt legt uit dat informatica-uitgaven in feite investeringen zijn om over de jaren een steeds beter en efficiënter informatica-instrument te ontwikkelen ten behoeve van alle overheidsdiensten. De informatica-oplossingen zullen in de eerste plaats in de administraties worden ingevoerd. De gegevensverwerking mag dan wel geautomatiseerd worden, dat wil nog niet zeggen dat de interface met de burger dat ook per se hoeft te zijn. Het grootste deel van het budget gaat dus naar de digitalisering van de processen en de opleiding van de ambtenaren, die met de nieuwe informatica moeten leren werken. Daarom is het toekomstige Wetboek gegevensbeheer – één enkel coherent document voor alle administraties – zo belangrijk.

Enfin, la députée rappelle l’appel du milieu associatif, dont Lire et écrire, la Fédération des services sociaux ou encore les EPN, pour l’obtention de subventions structurelles et de moyens pérennes pour assurer leurs missions. Rien dans les allocations budgétaires ne semble prévu pour répondre à ces demandes légitimes.

Face à la légère diminution du budget de la Mission 007, **Mme Carla Dejonghe** rappelle l’importance de continuer à investir dans la numérisation car il y a encore des progrès à faire dans de nombreux domaines (simplification des plateformes gouvernementales, flux d’informations entre les services, etc.). Il faut aussi veiller à réduire la fracture numérique.

La députée se réjouit toutefois que 60 % des Bruxellois possèdent déjà les compétences numériques nécessaires et que l’intégration des technologies numériques par les entreprises bruxelloises soit bien supérieure à la moyenne, ce qui démontre la force d’innovation des entrepreneurs de la Région.

L’intervenante sera très attentive à l’ordonnance «Bruxelles Numérique» car, si de nombreux investissements restent nécessaires pour faire de Bruxelles une véritable «smart city», il faut aussi rationaliser les dépenses dans ce domaine. La députée pointe aussi du doigt la pénurie d’experts en TIC et exhorte la Région à redoubler d’efforts en matière de formations afin d’attirer davantage de Bruxellois vers le secteur des TIC. Quelles sont les nouvelles initiatives en la matière? La députée insiste aussi sur la nécessité d’offrir des formations plus accessibles au niveau des emplois «ordinaires».

M. Emmanuel De Bock s’enquiert du retour des écoles secondaires connectées au Wi-Fi. Quel est le statut de ce projet et combien d’écoles ont été connectées? En ce qui concerne le bureau d’achats numériques à l’échelle de la Région, son exemplarité ne pourrait-elle pas être élargie à tous les autres domaines autres que l’informatique? En ce qui concerne le projet WePulse, combien de communes ont-elles adhéré aux différents domaines?

Le ministre Bernard Clerfayt précise que les dépenses informatiques sont en réalité des investissements pour du développement informatique, pour construire au fil des ans un outil informatique de plus en plus performant, qui accompagne toutes les administrations. Il s’agit de déployer des solutions informatiques d’abord dans les administrations. Ce n’est pas parce que le processus de traitement des données est informatisé que l’interface avec le citoyen doit forcément l’être. Le gros du budget concerne donc l’informatisation des processus et la formation des fonctionnaires à l’utilisation des nouveaux outils. Le futur code de la donnée, unique, cohérent et commun à toutes les administrations a dès lors toute son importance. Le gouverne-

Overigens wil de overheid niet alleen de informaticasystemen stroomlijnen, maar ook het beheer van gebouwen en personeel.

Het Brusselse Wetboek gegevensbeheer is zopas onderzocht door de Gegevensbeschermingsautoriteit (GBA); het kabinet buigt zich nu over de talrijke opmerkingen van de GBA. Vervolgens zal de tekst voor advies naar de Raad van State worden gestuurd. Daarna kan hij, vermoedelijk helemaal op het einde van de regeerperiode, aan het Parlement worden voorgelegd. Het Wetboek zal van toepassing zijn op alle Brusselse besturen. Dat garandeert een uniforme behandeling van alle gegevens en hun uitwisseling, wat handig is voor de werking van Fidus. Er wordt ook voorzien in manieren om met de andere gewesten te communiceren.

Wat de ordonnantie Brussel Digitaal betreft, wijst de minister erop dat het nooit de bedoeling is geweest om het klassieke aanbod van diensten aan de burgers te beperken of af te schaffen, maar enkel om daar digitale communicatiemogelijkheden aan toe te voegen. De toegang tot diensten wordt dus uitgebreid, waarbij de veiligheid van de gegevens en de opname van rechten centraal staan (bijvoorbeeld de toekenning van kinderbijslag door gegevens te vergelijken met het rijksregister). De ontwikkeling van deze technologie in de samenleving brengt natuurlijk een probleem met zich mee met betrekking tot de gelijke toegankelijkheid van die technologie voor iedereen. Om daarop toe te zien werd een plan voor digitale toe-eigening opgesteld in samenwerking met meerdere partners, waaronder de Stichting Koning Boudewijn. Elke overheidsdienst die een computertoepassing invoert, zal verplicht zijn om burgers die dat wensen te begeleiden op digitaal gebied. Het budget voor digitale inclusie bedraagt 900.000 euro per jaar, waarvan 800.000 in het kader van opdracht 7 (ondersteuning van de teams van Paradigm, van een aantal privé-instanties en van een jaarlijkse projectoproep bijvoorbeeld). In reactie op een vraag van mevrouw Farida Tahar wijst de minister erop dat daarvoor geen extra budget wordt uitgetrokken omdat het verplicht wordt om de inclusie (en bijgevolg begeleiding) van alle doelgroepen te organiseren en er dus ook middelen voor uit te trekken wanneer overheidsdiensten in digitale oplossingen voorzien. Er worden dus ook geen extra middelen toegekend aan openbare computerruimtes (OCR).

Wat de gewestelijke internetstrategie betreft, verklaart de minister dat een groep websites al live is, meer bepaald de algemene groep met betrekking tot het gewest, de kabinetten, sommige diensten enzovoort. Deze zijn terug te vinden op de gewestelijke portaalsite be.brussels. Ze vervangen een twintigtal eerdere websites. Omdat de ontwikkeling van de eerste website meer tijd heeft gevergddan gepland, was er wat vertraging met de rest. In 2024 zijn er nog drie groepen websites gepland. Sommige (met betrekking tot leefmilieu, huisvesting, mobiliteit en vervoer) gaan al live. Een derde moet nog worden gedefinieerd. Om

ment poursuit une politique d'intégration sur le plan non seulement de l'informatique mais aussi de la gestion des bâtiments et du personnel.

Le Code bruxellois de la gouvernance et de la donnée vient d'être examiné par l'Autorité de protection des données (APD) et le cabinet est en train de prendre connaissance de ses très nombreux commentaires. Le texte sera ensuite envoyé au Conseil d'État pour examen avant d'être présenté au Parlement (probablement à la toute fin de la législature). Le code s'appliquera à toutes les administrations du territoire bruxellois afin de permettre une gestion uniforme de toutes les données et leur échange, utile au fonctionnement de Fidus. Des mécanismes de communication avec les autres Régions seront également intégrés.

Au sujet de l'ordonnance «Bruxelles Numérique», le ministre rappelle qu'il n'a jamais été question de réduire ou de supprimer l'offre de services classiques aux citoyens mais bien d'y ajouter le mode de communication numérique. L'accès aux services est donc élargi, tout en favorisant la sécurité des données et le recours aux droits (par exemple, l'octroi d'allocations familiales en consultant les données avec celles du registre national). Le développement de cette technologie dans la société pose bien sûr la question de l'accès égal de tous à cette technologie. Pour y veiller, un plan d'appropriation numérique a été élaboré, en collaboration avec de multiples partenaires, dont la Fondation Roi Baudouin. Tout service public déployant une solution informatique aura ainsi l'obligation de prévoir un accompagnement numérique pour les citoyens qui le souhaitent. Le budget affecté à l'inclusion numérique s'élève à 900.000 euros par an, dont 800.000 euros dans le cadre de la Mission 7 (soutien aux équipes de Paradigm, à une série d'opérateurs privés, à des appels à projets par exemple, etc.). En réponse à Mme Farida Tahar, le ministre précise qu'aucun budget supplémentaire n'est prévu à ce titre puisque l'inclusion de tous les publics (et donc leur accompagnement) devra obligatoirement être pensé, et donc budgétisé, dans les solutions numériques déployées par chaque administration. Il n'y a pas non plus de moyens supplémentaires alloués aux EPN.

En ce qui concerne la stratégie web régionale, le ministre indique qu'une famille est déjà fonctionnelle – la famille générale qui concerne la Région, les cabinets et certaines administrations etc. - dans le portail régional be.brussels. Elle remplace une vingtaine de sites existants. Le développement du premier site ayant demandé plus de temps que prévu, les suivants ont pris un peu de retard. Trois familles sont prévues en 2024 et sont déjà en cours de déploiement: le logement, la mobilité et les transports et une troisième qui est encore à définir. Pour financer le site, une partie du budget de fonctionnement des sites web de chacun des

de nieuwe website te financieren, wordt er gebruikgemaakt van een gedeelte van het budget voor de werking van de website van elke betrokken instantie.

Wat het Multimediaplan voor scholen betreft, legt de minister uit dat dat kon worden uitgevoerd doordat met name Irisnet 400 km glasvezelkabel heeft aangelegd tussen gewestelijke overheidsgebouwen. Daar komt nog het optisch netwerk bij van de MIVB, Brussel Mobiliteit, de Haven van Brussel enzovoort. Zo ligt er in totaal 1.000 km glasvezelkabel. Dat netwerk is voortaan gegroepeerd bij Fibru. Dankzij het project “Mijn school gaat digitaal” werd 42% van de middelbare scholen aangesloten (103 op een totaal van 240). In 2023 waren er slechts 53 scholen aangesloten (670 Wi-Fiverbindingen). In totaal zullen er 780 Wi-Fi-installaties worden geplaatst. Middelbare scholen krijgen voorrang omdat het internet daar meer wordt gebruikt dan in het basisonderwijs. Het budget voor 2023 bedroeg 1,650 miljoen euro. Het gebruik van dat budget is stopgezet. De projecten werden immers gerealiseerd in het kader van een Europees plan.

De heer Francis Dagrín stelde een vraag over gratis Wi-Fi in studentenwijken of kansarme buurten. De minister legt uit dat er momenteel 1.352 hotspots en 250 sites zijn. Er wordt nagedacht over de mogelijkheid om bepaalde hotspots te verplaatsen (van toeristische locaties naar wijken waar de digitale kloof groter is).

Wat Irisnet betreft, kondigt de minister aan dat Irisnet 3 toegankelijk wordt voor meer dan 500 overheidsinstanties. Ze zijn niet verplicht om het te gebruiken, maar sommige instanties hebben zich daar wel toe verbonden. Op het netwerk zijn ook de 1.512 veiligheidscamera's aangesloten van meerdere gemeenten en politiezones, alsook 400 ANPR-camera's en nog eens 300 extra camera's voor Smart Move. Het gaat dus om een gigantisch netwerk waarin de technologische behoeften van alle overheidsdiensten worden samengebracht.

De minister verduidelijkt dat er niet werd bespaard op het project WePulse. Er nemen 30 tot 34 van de 38 lokale besturen (gemeenten en OCMW's) deel aan het programma, afhankelijk van het domein (HR, financiën en begroting, sociale dossiers van de OCMW's en CRM – citizen relationship management). Met betrekking tot HR, waarin de gemeenten sterk betrokken zijn, werd er een onderscheid gemaakt tussen soft en hard management (verloning en opvolging van carrières). Ook op het gebied van financiën en begroting zijn de gemeenten sterk betrokken. Dat is in mindere mate het geval voor de twee overige aspecten. Enerzijds komt dat omdat de OCMW's zelf al hebben geïnvesteerd, anderzijds omdat weinig gemeenten bereid zijn om middelen uit te trekken voor CRM, zelfs al neemt het gewest een groot deel van de kosten voor zijn rekening.

organismes concernés a été ponctionnée.

En ce qui concerne le plan Multimédia pour les écoles, le ministre explique que ce plan a pu être déployé grâce aux 400 km de fibre optique déployés par Irisnet, notamment entre les bâtiments publics régionaux. À ces 400 km s'ajoutent les réseaux optiques de la STIB, de Bruxelles Mobilité, du Port de Bruxelles, etc., pour arriver à 1.000 km, regroupés désormais au sein de Fibru. Le projet «Branche ton école» a permis de connecter 42 % des écoles secondaires (103 sur un total de 240). En 2023, on dénombrait 53 écoles (670 dispositifs Wi-Fi installés). Au total, 780 dispositifs Wi-Fi seront installés, en priorité dans les écoles secondaires où il est davantage utilisé que dans l'enseignement primaire. Le budget pour 2023 s'élevait à 1,650 millions d'euros. L'exploitation de ce budget est aujourd'hui terminée, les projets ayant été menés dans le cadre d'un plan européen.

En réponse à la question de M. Francis Dagrín relative au Wi-Fi gratuit dans les quartiers étudiants ou défavorisés, le ministre explique qu'il y a actuellement 1.352 hotspots et 250 sites. Une réflexion est en cours en vue de l'éventuel déplacement de certains hotspots (de sites touristiques vers des quartiers au sein desquels la fracture numérique est plus marquée).

En ce qui concerne Irisnet, le ministre annonce qu'Irisnet 3 sera accessible à plus de 500 opérateurs publics. Ils ne sont pas obligés d'y recourir mais certains s'y sont engagés. Ce réseau abrite aussi les 1.512 caméras de sécurité relevant des différentes communes et zones de police, de même que 400 caméras ANPR et 300 caméras supplémentaires pour le projet Smart Move. Il s'agit donc d'un gigantesque réseau où les besoins technologiques de toutes les administrations sont mutualisés.

En ce qui concerne le projet WePulse, le ministre précise qu'aucune économie n'a été réalisée sur ce projet. Entre 30 et 34 pouvoirs locaux sur les 38 (communes et CPAS) participent au programme, en fonction des domaines (RH, finances et budget, dossiers sociaux des CPAS et CRM (citizen relationship management)). Au niveau RH où les communes sont très engagées, une distinction a été faite entre soft et hard RH (la paie et le suivi des carrières). Au niveau finances et budget, l'engagement des communes est également important. Il l'est moins sur les deux domaines restants: d'une part parce que certains CPAS ont déjà consenti des investissements de leur côté et, d'autre part, parce qu'en raison du contexte budgétaire, peu de communes sont prêtes à consacrer des moyens au CRM, même si la Région prend en charge une grande partie des

Naast de kredieten die Paradigm voor zijn rekening neemt, staan er nog andere in het hoofdstuk over lokale besturen en subsidies voor gemeenten.

Uiteraard moet digitalisering gebeuren op energiezuinige wijze en met een beperkte CO₂-uitstoot. Daartoe zal binnenkort een plan voor verantwoordelijke digitalisering worden voorgesteld aan de regering. Dat transversale plan is bedoeld om de ecologische voetafdruk te beperken door ervoor te zorgen dat uitrustingen een langere levensduur hebben, door minder vervuilende technologie te gebruiken en een beter ontwerp te hanteren. Paradigm stelt trouwens een kit met goede praktijken voor de besturen op punt.

Wat de uitdagingen inzake artificiële intelligentie betreft, wijst de minister erop dat de regering in het kader van de Europese plannen een subsidie van 9,9 miljoen euro over vier jaar heeft toegekend aan FARI en dat er proefprojecten werden uitgevoerd op het gebied van werkgelegenheid of dierenwelzijn.

Bij wijze van antwoord op de vraag van de heer Gilles Verstraeten over de terugkerende opmerking van het Rekenhof verklaart de minister dat Paradigm zijn procedures heeft bijgestuurd en het platform SAP Finance in gebruik heeft genomen, wat het in de toekomst mogelijk zal maken om de boekhouding van vaste activa te verbeteren. De heer Gilles Verstraeten vroeg om een lijst van geschrapte of uitgestelde projecten als gevolg van besparingen. De minister legt uit dat elk project onveranderlijk aanleiding geeft tot tal van wijzingen die worden besproken in het comité voor IT-governance of bij Paradigm. Bij wijze van voorbeeld verwijst hij naar de applicatie Nova (die dient om een stedenbouwkundige vergunning aan te vragen) of naar de applicatie BOS. Er blijven kredieten beschikbaar voor onderhoud, maar er werd beslist om de middelen voor het verbeteren van die applicaties te beperken.

Wat het CRM-platform betreft, werd een cashbacksysteem ingevoerd. Dat wil zeggen dat de besturen die aansluiten bij het systeem en projecten managen met het platform een instapvergoeding betalen om hen aan te zetten tot verantwoordelijkheid met betrekking tot de ontwikkeling van computertoepassingen. Het budget voor CRM met betrekking tot het jaar 2024 wordt verhoogd omdat een groeiend aantal instanties hun interesse hebben laten blijken.

De vzw IRISteam had eind oktober 2023 al 658 mensen in dienst, van wie 372 bij Paradigm en in de ICT-afdeling van de Gewestelijke Overheidsdienst Brussel (GOB) en 286 bij andere gewestelijke instanties of bij gemeenten. Een vijftigtal vacatures staan open. Omdat er bijzonder veel genderongelijkheid bestaat in de sector, wordt daar specifieke aandacht aan besteed bij aanwervingen.

coûts. Par ailleurs, outre les crédits pris en charge par Paradigm, d'autres figurent aussi au chapitre Pouvoirs locaux et subsides aux communes.

Le numérique doit bien sûr être responsable sur le plan énergétique et en termes de rejet de CO₂. À cet égard, un plan «numérique responsable» sera présenté prochainement au gouvernement. Ce plan transversal vise à diminuer l'empreinte écologique par l'allongement de la durée de vie des équipements, l'utilisation de technologies moins polluantes et une meilleure conception. Paradigm est par ailleurs en train de mettre au point un kit de bonnes pratiques à l'intention des administrations.

En ce qui concerne l'intelligence artificielle et ses enjeux, le ministre rappelle que, dans le cadre des plans européens, le gouvernement a accordé un subside de 9,9 millions d'euros sur quatre ans à FARI et que des projets pilotes ont été menés dans le domaine de l'emploi et du bien-être animal.

En réponse à la question de M. Gilles Verstraeten relative à la remarque récurrente de la Cour des comptes, le ministre indique que Paradigm a revu ses procédures et s'est embarqué sur la plateforme SAP Finances, ce qui permettra d'améliorer à l'avenir la comptabilisation des actifs immobilisés. Pour ce qui est de la liste des projets supprimés ou reportés en raison des économies réalisées réclamée par M. Gilles Verstraeten, le ministre explique que chaque projet donne toujours lieu à de nombreuses adaptations, discutées au sein du comité de gouvernance informatique ou de Paradigm et prend pour exemple l'application Nova (pour l'introduction d'une demande de permis d'urbanisme) ou l'application BOS. Des crédits subsistent pour la maintenance mais il a été décidé de réduire les montants alloués pour améliorer encore ces applications.

En ce qui concerne la plateforme CRM, un système de cashback a été instauré, à savoir que les administrations qui souhaitent s'inscrire dans ce mécanisme et déployer des projets sur la plateforme paient l'embarquement, afin de responsabiliser les demandes en matière de développement informatique. Pour 2024, le budget alloué au CRM est en hausse en raison du nombre croissant d'entités qui ont exprimé leur intérêt.

L'ASBL IRISteam employait 658 personnes fin octobre 2023, dont 372 chez Paradigm et au département ICT du SPRB et 286 chez d'autres membres de la Région ou des communes. Une cinquantaine de postes sont ouverts. En raison de la très forte inégalité de genre dans ce secteur, une attention toute particulière est portée à cette question lors du recrutement.

Bijlage 1: verdeling van het personeel bij IRISteam

Wat de uitrol van 5G betreft, herinnert minister Clerfayt eraan dat het om een federale bevoegdheid gaat en merkt hij op dat de eerste 5G-locaties in het Brussels Gewest in 2024 een feit zouden moeten zijn. Het breedbandnetwerk met glasvezel van het Brussels Gewest zal *de facto* gebruikt worden door 5G-operatoren voor bepaalde gegevens.

Het glasvezelnetwerk zal het eigendom blijven van Irisnet 3, waarvan het Brussels Gewest aandeelhouder is, en zal dus niet geprivatiseerd worden. Het Brussels Gewest is echter wel bereid om samen te werken met privépartners aan de verdere ontwikkeling van het netwerk. Dat is momenteel 1.000 km lang, maar het zou over een lengte van 11.000 km moeten worden aangelegd om het volledige grondgebied van het gewest te dekken.

III. Bespreking van de programma's en activiteiten

Programma 002 Steun aan de algemene werking van het Centrum voor Informatica van het Brussels Gewest (CIBG)

Wat activiteit 15 en basisallocatie 07.002.15.04.41.40 betreft (dotatie voor de werking van het CIBG inzake het hosten, onderhouden en ontwikkelen van de gewestelijke website) betreft, stelt de heer **Gilles Verstraeten** vast dat de kredieten met 2,3 miljoen euro zijn verhoogd. Hoeveel kostte de ontwikkeling van de eerste portaal-site, be.brussels, waarop alle informatie over het Brussels Gewest en links naar de huidige websites verzameld zijn? Welke portaal-sites worden daarna nog ontwikkeld en volgens welke planning? De volksvertegenwoordiger merkt op dat de portaal-site de overige websites niet vervangt. Het is dus nog een bijkomende website, wat niet bevorderlijk is om het totale aantal websites te beperken, terwijl dat toch de bedoeling was. De heer Francis Dagrín is verbaasd dat de verdrievoudiging van het krediet wordt uitgelegd als een "begrotingsoptimalisering".

Wat basisallocatie 07.002.15.01.4140 betreft (werkingsdotatie voor de uitvoering van de basisopdrachten van het CIBG), wil de heer **Francis Dagrín** een overzicht ontvangen van de vermindering van de kredieten. Zal die vermindering invloed hebben op de verloning van het personeel?

Minister Bernard Clerfayt legt uit dat de algemene besparingsregels waarover de regering het eens is geworden, ook werden toegepast op Paradigm (3% op personeel, 5% op werking enzovoort). Het statuut en de verloning van ambtenaren worden niet gewijzigd, maar er zal misschien

Annexe 1: répartition du personnel au sein d'IRISteam.

En ce qui concerne le déploiement de la 5G, le ministre Clerfayt rappelle qu'il s'agit d'une compétence fédérale et précise que les premiers sites de 5G devraient se déployer en Région bruxelloise en 2024. Le réseau à large bande de fibre optique de la Région servira *de facto* de point de passage aux opérateurs 5G pour certaines données.

Le réseau de fibre optique restera la propriété d'Irisnet 3, dont la Région est actionnaire, et ne sera donc pas privatisé. En revanche, la Région est prête à s'associer à des partenaires privés pour continuer le développement du réseau. Celui-ci comprend actuellement 1 000 km alors qu'il en faudrait 11.000 pour couvrir l'ensemble du territoire de la Région.

III. Discussion des programmes et activités

Programme 002 - Soutien au fonctionnement général du Centre d'Informatique pour la Région bruxelloise (CIRB)

En ce qui concerne l'activité 15 et l'AB 07 002 15 04 41 40 (dotation de fonctionnement au CIRB pour l'hébergement, la maintenance et le développement du site internet régional), **M. Gilles Verstraeten** constate que les crédits ont augmenté de 2,3 millions d'euros. Combien a coûté le développement du premier portail, be.brussels, rassemblant toutes les informations sur la Région et des liens vers des sites existants? Quels autres portails seront construits ensuite, selon quel calendrier? Le député fait remarquer que ce portail ne remplace pas les autres sites web. Il s'agit donc d'un site web de plus, ce qui ne contribue pas à réduire le nombre de sites web, ce qui était pourtant l'objectif. **M. Francis Dagrín** s'étonne quant à lui que cette multiplication par trois du crédit soit justifiée par «la rationalisation budgétaire».

Concernant l'AB 07.002.15.01.4140 (dotation de fonctionnement au CIRB pour l'exécution de ses missions de base), **M. Francis Dagrín** souhaite obtenir la ventilation de la diminution des crédits. Cette baisse impactera-t-elle la rémunération du personnel?

Le ministre Bernard Clerfayt explique que les règles générales d'économie décidées par le gouvernement ont aussi été appliquées à Paradigm (3 % sur le personnel, 5 % sur le fonctionnement, etc.). Le statut et la rémunération des agents ne seront pas modifiés mais il y aura peut-être un

wat minder personeel zijn, of het zal niet even snel worden vervangen. Een deel van het personeel wordt trouwens gefinancierd met het WePulse-programma. De heer Francis Dagrin betreurt dat het aantal personeelsleden afneemt, zelfs als dat door natuurlijke afvloeiing gebeurt.

Met betrekking tot de verdrievoudiging van basisallocatie 07.002.15.04.41.40 legt de minister uit dat de eerste groep duurder was omdat er een kader moest worden gecreëerd voor alle toekomstige groepen. De kostprijs voor tien groepen bedraagt 12 miljoen euro (verdeeld over een periode van vier jaar). De groepen huisvesting, mobiliteit en leefmilieu komen in 2024 aan de beurt. De verdrievoudiging van het budget is het gevolg van het feit dat een deel van de kredieten die werden toegekend aan verschillende overheidsdiensten weer werd ingetrokken en overgedragen aan Paradigm. De gewestelijke internetstrategie wordt dus zonder bijkomende kredieten doorgevoerd.

Programma 003 – Financiering van het Centrum voor Informatica van het Brussels Gewest (CIBG) voor het voeren van stimuleringsacties op het gebied van informatie- en communicatietechnologie in het kader van transversale projecten

Dit programma lokt geen opmerkingen uit.

Programma 004 – Uitbating en ontwikkeling van informatica bij de Gewestelijke Overheidsdienst Brussel (GOB)

Wat activiteit 11, basisallocatie 07.004.11.03.7422 betreft, stelt **de heer Gilles Verstraeten** vast dat de kredieten voor projecten die worden uitbesteed aan de privé-sector worden verminderd. Hij meent echter dat de rechtvaardiging daarvoor (met name de overheveling naar activiteit 15 van programma 2) niet overeenstemt met de cijfers.

Minister Clerfayt verklaart dat er naast de algemene besparingsregels met betrekking tot de werkingskosten ook budgetten werden overgedragen naar activiteit 15 van programma 2 (de middelen bestemd voor de ontwikkeling van nieuwe software of applicaties enzovoort door privépartners werden overgedragen naar investeringen in de infrastructuur van Paradigm).

Mevrouw Farida Tahar zou meer informatie willen ontvangen over de aard van de projecten die aan de privé-sector werden uitbesteed.

De minister legt uit dat er door middel van een openbare aanbesteding een beroep kan worden gedaan op privébe-

peu moins de personnel ou ce dernier ne sera pas renouvelé à la même fréquence. Une partie de ce personnel est d'ailleurs financée par le programme WePulse. M. Francis Dagrin déplore qu'il y ait une diminution du personnel, même par départ naturel.

Pour ce qui est du triplement de l'AB 07 002 15 04 41 40, le ministre explique que la première famille a été la plus coûteuse car il a fallu créer le cadre pour toutes les familles qui arriveront à l'avenir. Le coût pour dix familles s'élève à 12 millions d'euros (répartis sur une période de quatre ans). Les familles logement, mobilité et environnement seront embarquées en 2024. Le triplement du budget est dû au fait qu'une partie des crédits alloués aux différentes administrations leur a été retirée et a été retransférée vers Paradigm. La stratégie web régionale est donc déployée sans crédits supplémentaires.

Programme 003 - Financement du Centre Informatique pour la Région bruxelloise (C.I.R.B.) pour mener des actions d'impulsion en matière de technologie de l'information et de la communication dans le cadre de projets transversaux

Ce programme ne suscite aucun commentaire.

Programme 004 - Exploitation et développement informatiques au sein du Service public régional de Bruxelles (SPRB)

En ce qui concerne l'activité 11, AB 07.004.11.03.7422, **M. Gilles Verstraeten** constate la diminution des crédits pour les projets confiés au secteur privé mais estime que la justification avancée (notamment la re-ventilation vers l'activité 15 du programme 2) ne correspond pas aux chiffres.

Le ministre Clerfayt explique qu'outre les règles générales d'économie sur les frais de fonctionnement, des budgets ont été transférés vers l'activité 15 du programme 2 (les moyens destinés au développement de nouveaux logiciels ou applications etc. par des partenaires privés ont été transférés vers les investissements dans l'infrastructure de Paradigm).

Mme Farida Tahar aimerait obtenir plus d'informations sur la nature de ces projets confiés au secteur privé.

Le ministre explique qu'il peut être fait appel, par marché public, à des entreprises privées pour développer

drijven om bepaalde onderdelen van informaticaprojecten te ontwikkelen op verzoek van overheidsdiensten als Paradigm daarvoor niet over intern personeel beschikt.

Wat de precieze aard van die projecten betreft, verzoekt de minister de volksvertegenwoordiger om een schriftelijke vraag in te dienen.

Programma 005 – Financiering van het Centrum voor Informatica van het Brussels Gewest (CIBG) om stimulerende acties te voeren met betrekking tot informatie- en communicatietechnologie voor de gemeenten en OCMW's

Programma 006 - Financiering van het Centrum voor Informatica van het Brussels Gewest (CIBG) om stimulerende acties te voeren met betrekking tot informatie- en communicatietechnologie voor de instellingen van openbaar nut

Programma 007 - Financiering van het Centrum voor Informatica van het Brussels Gewest (CIBG) om stimulerende acties te voeren met betrekking tot informatie- en communicatietechnologie voor de onderwijsinstellingen

Programma 008 - Financiering van het Centrum voor Informatica van het Brussels Gewest (CIBG) om stimulerende acties te voeren met betrekking tot informatie- en communicatietechnologie voor de ziekenhuizen

Programma 009 - Financiering van het Centrum voor Informatica van het Brussels Gewest (CIBG) om stimulerende acties te voeren met betrekking tot informatie- en communicatietechnologie in het kader van transversale openbare of privéprojecten

Programma 010 – Ondersteuning van de digitalisering

Die programma's lokken geen commentaar uit.

IV. Stemming

De commissie brengt aan de commissie voor de Financiën een gunstig advies uit over opdracht 7, met 9 stemmen tegen 6.

certain aspects de projets informatiques demandés par les administrations, pour lesquels Paradigm ne dispose pas des ressources en interne.

S'agissant de la nature exacte de projets, le ministre invite la députée à déposer une question écrite.

Programme 005 - Financement du Centre Informatique pour la Région bruxelloise (C.I.R.B.) pour mener des actions d'impulsion en matière de technologie de l'information et de la communication dans les communes et CPAS

Programme 006 - Financement du Centre Informatique pour la Région bruxelloise (C.I.R.B.) pour mener des actions d'impulsion en matière de technologie de l'information et de la communication dans les organismes d'intérêt public

Programme 007 - Financement du Centre Informatique pour la Région bruxelloise (C.I.R.B.) pour mener des actions d'impulsion en matière de technologie de l'information et de la communication dans les établissements d'enseignement

Programme 008 - Financement du Centre Informatique pour la Région bruxelloise (C.I.R.B.) pour mener des actions d'impulsion en matière de technologie de l'information et de la communication dans les hôpitaux

Programme 009 - Financement du Centre Informatique pour la Région bruxelloise (C.I.R.B.) pour mener des actions d'impulsion en matière de technologie de l'information et de la communication dans le cadre de projets transversaux publics ou privés

Programme 010 - Soutien à la digitalisation

Ces programmes ne suscitent aucun commentaire.

IV. Vote

La commission émet, par 9 voix contre 6, un avis favorable à la commission des Finances pour ce qui concerne la Mission 7.

OPDRACHT 16:

MISSION 16

I. Inleidende uiteenzetting van minister Bernard Clerfayt**I. Exposé introductif du ministre Bernard Clerfayt**

De heer Bernard Clerfayt, minister, heeft voor de commissieleden de volgende uiteenzetting gehouden:

Le ministre Bernard Clerfayt a tenu devant les commissaires l'exposé suivant:

“Mijnheer de voorzitter,

« M. le président,

Geachte parlementsleden,

Mesdames, MM. les députés,

Context**Contexte**

Ik ben hier om u de laatste begroting van de legislatuur voor te stellen voor wat tewerkstelling betreft.

Je suis devant vous pour vous présenter le dernier budget de la législature pour ce qui concerne l'emploi.

We hebben deze legislatuur verschillende crisissen het hoofd moeten bieden, en ook binnen een internationale context die in bepaalde opzichten weinig verblijdend is.

Nous avons fait face à une législature traversée par différentes crises et, il est vrai, par un contexte international peu réjouissant sous certains aspects.

De voorbije vier jaar hebben ons evenwel herinnerd aan, als dat nodig was, het belang om de Brusselaars, ongeacht wie ze zijn, aan het werk te krijgen! Duurzame toegang tot werk betekent een uitweg uit de precariteit en een winst aan autonomie. Meer Brusselaars aan het werk krijgen, staat gelijk aan meer welvaart voor Brussel!

Ces quatre dernières années nous ont cependant rappelé, s'il le fallait, l'importance de mener les Bruxellois, quels qu'ils soient, à l'emploi! Accéder durablement à l'emploi, c'est sortir de la précarité et gagner en autonomie. Mettre plus de Bruxellois à l'emploi, c'est permettre à Bruxelles plus de prospérité!

En daartoe blijft het gewestelijke tewerkstellingsbeleid, en meer in het bijzonder de arbeidsbemiddeling, een van de prioritaire hefbomen die moet worden ingezet.

Et pour cela, la politique régionale de l'emploi, et plus précisément de la mise à l'emploi, reste un des leviers prioritaires à mobiliser.

In het Brussels Gewest evolueren de indicatoren van de tewerkstelling gunstig. Volgens de cijfers van Statbel is het de eerste keer dat er meer dan 500.000 Brusselaars aan het werk zijn. Het Gewest heeft een tewerkstellingsgraad van 65,2% bereikt. En de vooruitzichten van het BISA zijn eerder verheugend, omdat, voor de periode 2023-2028, de werkgelegenheidsgraad sneller zou stijgen in Brussel dan in Vlaanderen of Wallonië en 68,9% zou bedragen.

En Région bruxelloise, les indicateurs de l'emploi évoluent favorablement. Selon les chiffres de Statbel, c'est la première fois qu'il y a plus de 500.000 Bruxellois et Bruxelloises à l'emploi. La Région a atteint un taux d'emploi de 65,2 %. Et les perspectives de l'IBSA sont plutôt réjouissantes puisque, pour la période 2023-2028, le taux d'emploi augmenterait plus rapidement à Bruxelles qu'en Flandre ou en Wallonie pour atteindre 68,9 % en 2028.

We hebben dus een goed traject ingezet, maar we moeten het beleid inzake activering en opleiding van de Brusselaars blijven versterken, in de eerste plaats voor diegenen die het verst afstaan van de arbeidsmarkt.

Nous avons donc amorcé une bonne trajectoire mais il faut continuer à renforcer les politiques d'activation et de formation des Bruxellois, tournées en priorité vers les plus éloignés du marché du travail.

Begroting

De begroting 2024 voor de Opdracht Werk ingeschreven in Opdracht 16 bedraagt 1.046.825.000 euro, wat een vermeerdering is met bijna 38 miljoen euro in vergelijking met de begroting 2023, of een stijging van 3,63%.

We moeten de begrotingskredieten eraan toevoegen die werden ingeschreven voor de uitvoering van de projecten “(Her)kwalificatiestrategie” en “Herstelstrategie voor de arbeidsmarkt” opgenomen in het Nationaal Plan voor Herstel en Veerkracht, gefinancierd door de RRF (Recovery & Resilience Facility) en die werden geïsoleerd en ingeschreven in Opdracht 3 voor een totaal van 8.312.000 euro, zoals de minister-president het u heeft voorgesteld bij de start van deze Commissie.

Wat de totale begroting voor de tewerkstelling van de Brusselaars op 1.055.137.000 euro brengt, een vermeerdering met 37.761.000 euro of 3,71%.

Het enige budget dat werd toegekend aan Actiris, bedraagt 707.676.000 euro, of 67% van de begroting waarover wij vandaag praten. Zij wordt onderverdeeld in de werkingskosten van 21,5% en de premies en specifieke beleidslijnen (partnerschappen, kinderdagverblijven, ...) ter waarde van 78,5%.

Het andere luik van de begroting voor het tewerkstellingsbeleid wordt beheerd door Brussel Economie en Werkgelegenheid en bedraagt 347.461.000 euro en bevat hoofdzakelijk de middelen voor de maatregel van de dienstencheques (+/- 304 miljoen euro), waarbij met name nog de financiering van de sociale inschakelingseconomie en het betaald educatief verlof komen.

Stand van zaken & begroting

U hebt kunnen vaststellen dat de budgetten voor het tewerkstellings-beleid werden gehandhaafd. De initiële begroting 2024 geeft de ambities weer op het vlak van werk en beroepsopleiding die sinds het begin van de legislatuur worden gedragen door de Regering teneinde steeds meer Brusselaars aan het werk te krijgen door het verwerven van duurzame vaardigheden, die nuttig zijn op de arbeidsmarkt, te ondersteunen.

Deze begroting zal leven geven aan de verschillende hervormingen en politieke handelingen die sinds het begin van deze legislatuur door de Regering werden ondernomen op het vlak van tewerkstelling door in te zetten op de ontwikkeling van duurzame vaardigheden die nuttig zijn, van alle Brusselaars.

Budget

Le budget 2024 de la mission Emploi inscrit à la mission 16 s'élève à 1.046.825.000 euros, augmentant de quasiment 38 millions au regard du budget 2023, soit une hausse de 3.63 %

Il convient d'ajouter les crédits budgétaires inscrits dévolus à la mise en œuvre des projets «Stratégie de (re) qualification» et «Stratégie de Relance du marché de l'Emploi» repris dans le Plan national de relance et de résilience, financés par le RRF (Recovery & Resilience Facility) et qui sont isolés et inscrits en Mission 3 pour un total de 8.312.000 euros. Comme le Ministre-Président vous l'a présenté au démarrage de cette commission.

Ce qui porte le budget total dévolu à la mise à l'emploi des Bruxellois à 1.055.137.000 euros augmentant de 37.761.000 euros soit 3.71 %.

Le seul budget octroyé à Actiris s'élève à 707.676.000 euros, soit 67 % du budget dont nous discutons aujourd'hui. Il se répartit entre les frais de fonctionnement (21,5 %) et les primes et politiques spécifiques (partenariats, maisons d'enfants...) à concurrence de 78,5 %.

L'autre volet du budget de la politique de l'emploi est géré par Bruxelles Économie et Emploi et s'élève à 347.461.000 euros et comporte principalement les moyens pour le dispositif de titres-services (environ 304 millions), ce à quoi s'ajoute notamment le financement de l'économie sociale d'insertion et le congé-éducation payé.

Bilan & budget

Vous avez pu le constater, les budgets de la politique de l'emploi ont été préservés. Le budget initial 2024 traduit les ambitions en matière d'emploi et de formation professionnelle portées depuis le début de la législature par le gouvernement en vue de mener toujours plus de Bruxellois vers l'emploi en soutenant l'acquisition de compétences durables et valorisables sur le marché du travail.

Ce budget donnera vie aux différentes réformes et actes politiques entrepris depuis le début de cette législature par le gouvernement en matière d'emploi en misant sur le développement de compétences durables et valorisables de tous les Bruxellois.

Als minister van Werk en Beroepsopleiding heb ik steeds, dat weet u, gepleit om in de eerste plaats te investeren in de ontwikkeling van de competenties van ALLE Brusselaars!

In het Brussels Gewest bestaat de uitdaging niet uit jobs maar uit vaardigheden!

Voor een jobaanbieding zonder vereiste kwalificaties zijn er 10 Brusselse werkzoekenden beschikbaar!

U kent de demografie van het Gewest en de moeilijkheden die tal van burgers ondervinden om de erkenning van hun diploma en de ervaring opgedaan in het buitenland te valoriseren en te bekomen.

We moesten handelen, en dat is wat wij samen gedaan hebben door een regelgevend kader goed te keuren dat een nieuwe opdracht aan Actiris toevertrouwt:

- Een taalkundige, digitale en professionele competentie-balans als basis voor de begeleiding naar werk.
- Op basis van deze balans verbindt de werkzoekende zich tot een opleidingstraject dat naar de gekozen job leidt!

Ja, in het Brussels Gewest hebben we beslist te stoppen met het declaratieve systeem om het verworven en te behalen competentieniveau te objectiveren.

Ik heb er niet alleen op toegezien dat de middelen gewaarborgd worden om de 60 VTE's voor de eerste lijn bij Actiris te behouden en om middelen toe te kennen voor de ontwikkeling van instrumenten die het mogelijk maken om de opstelling van de balansente vereenvoudigen (3 miljoen geïsoleerd in Opdracht 3 voor de begroting 2024).

Tegelijk konden sectorale actieplannen ondersteund worden om tegemoet te komen aan het tekort aan arbeidskrachten. Door de publieke diensten voor arbeidsbemiddeling en beroepsopleiding samen te brengen met de belangrijkste sectoren die aanwerven (bouw, transport en logistiek, digitale sector, industriële technieken en horeca), zetten we een paradigmaverschuiving in gang, die in de eerste plaats gedragen wordt door de Polen Opleiding-Werk, want ja! Een gemeenschappelijke visie tussen de publieke en private actoren delen, is zich ervan verzekeren dat eenieder zijn verantwoordelijkheden neemt om meer Brusselaars aan het werk te krijgen.

De sectorale aanpak versterken en voorrang geven aan de beroepen die aanwerven, behoren eveneens tot de prioriteiten van de Strategie rond Scholing en Werk die gezamenlijk werd goedgekeurd door het College en de Brusselse Regering op 26 oktober jongstleden. 2024 zal het jaar zijn van de geleidelijke uitrol ervan als een ambitieus

En tant que ministre de l'Emploi et de la Formation professionnelle, vous le savez, j'ai toujours plaidé pour investir en priorité dans le développement des compétences de TOUS les Bruxellois!

Nous n'avons pas un défi d'emploi mais bien un défi de compétences en Région bruxelloise!

Pour une offre d'emploi sans exigence de qualification, nous avons 10 chercheurs d'emploi Bruxellois disponibles!

Vous connaissez la démographie de la Région et les difficultés que de nombreux citoyens rencontrent pour valoriser et obtenir la reconnaissance des diplômes et expériences acquises à l'étranger.

Il convenait d'agir et c'est ce que nous avons fait ensemble en adoptant un cadre réglementaire confiant une nouvelle mission à Actiris:

- Un bilan de compétences linguistique, numérique et métier comme base de l'accompagnement vers l'emploi.
- Sur la base de ce bilan, le chercheur d'emploi s'engage dans un parcours de formation menant à l'emploi choisi!

Oui, en Région bruxelloise, nous avons décidé de sortir du déclaratif pour objectiver le niveau de compétences détenues et à acquérir.

J'ai veillé non seulement à garantir les moyens pour pérenniser 60 ETP de la première ligne d'Actiris et à allouer des moyens pour le développement d'outils permettant de simplifier la réalisation des bilans (3 millions d'euros isolés en Mission 3 pour le budget 2024).

En parallèle, des plans d'action sectoriels ont pu être soutenus en vue de répondre aux pénuries d'emploi. En rapprochant les services publics d'emploi et de la formation professionnelle avec les principaux secteurs qui recrutent (Construction, Transport et Logistique, Numérique, Techniques industrielles et horeca), nous amorçons un changement de paradigme, porté en premier lieu par les pôles formation-emploi. Car oui, partager une vision commune entre acteurs publics et privés, c'est s'assurer que chacun prenne ses responsabilités pour mettre plus de Bruxellois à l'emploi.

Renforcer l'approche sectorielle et donner priorité aux métiers qui recrutent sont également les priorités de la Stratégie qualification-emploi qui a été approuvée conjointement par le collège de la Cocof et le gouvernement bruxellois le 26 octobre dernier. 2024 sera l'année de son déploiement progressif comme une réponse ambitieuse

antwoord om steeds meer Brusselaars te vormen en naar werk te leiden en door te anticiperen op de economische en digitale transitie, opdat zij echte kansen zouden zijn die worden geboden voor de arbeid van morgen. Het collectieve werk van het samen opstellen van deze Strategie heeft tijd gekost, maar de SSW is goedgekeurd en zal geleidelijk aan worden uitgevoerd door Actiris, de POW's en zijn partners. Het is een waarheidsgetrouwe begroting van meer dan 3 miljoen euro die Actiris specifiek daarvoor zal kunnen gebruiken.

Door in te zetten op de opleiding van alle Brusselaars bieden we echte hefboomen om de ontoereikendheid van de vaardigheden tussen de vraag naar en het aanbod aan werk te verkleinen. De Brusselaars zullen kunnen gebruikmaken van de arbeidskansen en de bedrijven zullen beter tegemoetgekomen worden in hun noden in termen van competenties.

Tegelijk zal de hervorming van de economische migratie waarover wij binnenkort in de Commissie zullen praten, het regelgevende arsenaal komen aanvullen, ter versterking van de economische ontwikkeling van ons mooie gewest. En zij zal ervoor zorgen dat de werkzoekenden beter doorverwezen worden naar de beroepen die aanwerven, en de opleidingen die er naartoe leiden!

We hebben samen een nieuwe samenwerkingsovereenkomst met Vlaanderen kunnen afsluiten om meer Brusselaars de kans te geven aan het werk te gaan in de rand. Meer dan 56.000 Brusselaars werken vandaag in Vlaanderen. Deze nieuwe overeenkomst legt een duidelijke doelstelling vast: elk jaar 2.000 Brusselaars meer aan het werk in Vlaanderen, vermeerderd met 10%. Een ander gewest in het zuiden van het land wil ons overigens op de voet volgen, nietwaar?!

Het Brussels Gewest heeft eveneens gewaakt over de modernisering en de hervorming van haar enige hefboom in termen van permanente vorming voor de werknemers: het betaald educatief verlof! Ja, ik verheug me over de geboden vooruitgang, en met name die voor de deeltijdse werknemers en de werknemers met een handicap. Zij kunnen voortaan erkende opleidingen volgen die het recht op betaald educatief verlof openen. De begroting 2024 wordt gehandhaafd voor een bedrag van 13,6 miljoen euro.

We hebben eveneens gewerkt aan de verbetering van de opleiding van de huishoudhulpen in het kader van de hervorming van de dienstencheques: minstens 16 uur jaarlijkse opleiding voor iedereen en een verplicht opleidingstraject van minstens 9 uur voor de nieuwelingen in het stelsel. Terwijl we het budgettaire kader voor dit belangrijke tewerkstellingsbeleid onder controle hielden, hebben we de arbeidsomstandigheden van de 28.000 huishoudhulpen, van wie 95% laaggeschoolde vrouwen zijn,

pour former et mener toujours plus de Bruxellois vers l'emploi et en anticipant les transitions économiques et numériques afin que celles-ci soient des réelles opportunités offertes pour le travail de demain. Le travail collectif de co-construction de cette Stratégie a nécessité du temps pour aboutir mais elle est adoptée et sera mise en œuvre progressivement par Actiris, les pôles formation-emploi et leurs partenaires. C'est un budget vérité de plus de 3 millions d'euros qu'Actiris pourra mobiliser spécifiquement à cet effet.

En misant sur la formation de tous les Bruxellois, nous offrons de vrais leviers pour réduire l'inadéquation des compétences entre l'offre et la demande d'emploi. Les Bruxellois bénéficieront des opportunités d'emplois et les entreprises verront leurs besoins en termes de compétences mieux répondus.

En parallèle, la réforme de la migration économique dont nous discuterons bientôt en commission viendra compléter l'arsenal réglementaire soutenant le développement économique de notre belle Région. Et permettra de mieux orienter les chercheurs d'emploi vers les métiers qui recrutent et les formations y menant!

Nous avons pu ensemble mettre en place un nouvel accord de coopération avec la Flandre pour permettre à plus de Bruxellois d'accéder à l'emploi en périphérie. Plus de 56.000 Bruxellois travaillent actuellement en Flandre. Ce nouvel accord fixe un objectif clair: 2.000 Bruxellois de plus à l'emploi en Flandre chaque année, augmenté de 10%. Une autre Région au sud du pays souhaite d'ailleurs nous emboîter le pas, n'est-ce pas?!

La Région bruxelloise a également veillé à moderniser et réformer son seul levier en termes de formation continue des travailleurs: le congé-éducation payé! Oui, je me réjouis des avancées offertes, notamment celles pour les travailleurs à temps partiels et les travailleurs en situation de handicap. Ils peuvent dorénavant bénéficier des formations agréées ouvrant le droit au congé-éducation payé. Le budget 2024 est maintenu à hauteur de 13,6 millions.

L'amélioration de la formation des aides ménagères, nous y avons également œuvré dans le cadre de la réforme des titres-services: 16 heures minimum de formation annuelle pour toutes et un parcours de formation obligatoire de minimum 9 heures pour les nouvelles entrantes dans le système. Tout en maîtrisant le cadre budgétaire de cette importante politique d'emploi, nous avons amélioré considérablement les conditions de travail des 28.000 aides ménagères, dont 95% de femmes infra-qualifiées:

aanzienlijk verbeterd: opleiding, begeleiding, uitsluiting van de klanten die zich misdragen, voorafgaand bezoek om de werkuren te bepalen en een lichtere eindeloopbaan.

U merkt de stijging van de twee begrotingsposten met betrekking tot de dienstencheques:

- 295.154.000 euro ter verzekering van de financiering van de maatregel via de uitgiftemaatschappij;
- 7.478.000 euro ter financiering van de nieuwe opdracht met een uitgiftemaatschappij (zoals Sodexo). Deze middelen werden geprovisioneerd om de betaling van de nieuwe opdracht te verzekeren waarvan de toewijzing morgen door de Regering zou moeten worden goedgekeurd.

Om elke Brusselaar duurzaam toegang te geven tot werk, moeten we ook verregaande initiatieven opzetten, opdat discriminatie bij aanwerving stopt! Daarom heeft de Regering een strategie goedgekeurd die bestaat uit 15 verbintenissen in de strijd tegen discriminatie bij aanwerving.

Naast sensibiliseringsacties en opleiding van zowel de werkzoekenden als de werkgevers, blijft een van de belangrijkste maatregelen de versterking van het regelgevende kader voor de testen inzake discriminatie bij aanwerving, namelijk “Ordonnantie Testing 2.0”. Brussel is nogmaals het meest daadkrachtige Gewest in de strijd tegen discriminatie bij aanwerving.

De Gewestelijke Werkgelegenheidsinspectie wordt daartoe versterkt en Actiris werkt aan de reorganisatie van zijn diensten om de transversaliteit te verbeteren, alsook de reikwijdte van zijn expertise op het vlak van de strijd tegen discriminatie bij aanwerving en de bevordering van de diversiteit op de werkvloer. De subsidie van Actiris voor de campagne in de strijd tegen discriminatie bij aanwerving ondervindt de gevolgen van de lineaire vermindering van 8% waartoe de Regering heeft besloten voor de facultatieve subsidies. Wees echter gerust! Het bedrag van 828.000 euro zou voldoende moeten zijn in het licht van het effectieve gebruik van de voorbije jaren (762.264 euro gebruikt in 2022).

Ten slotte wil ik het hebben over de begroting voor de tewerkstellingssteun en de verminderingen van de middelen die u vaststelt. Het is een voorbeeld dat perfect aantoont dat een vermindering van bepaalde begrotingsmiddelen een goed beleid kan blijken. Dat is niet instinctief, en toch! Deze daling van de middelen voor de tewerkstellingsmaatregelen is immers net gericht op het verbeteren van de reikwijdte en de efficiëntie van het beleid inzake activering en opleiding!

De Regering zal het instrument voor de daling van de werkgeversbijdragen voor de oudere werknemers

formation, encadrement, exclusion des clients aux comportements abusifs, visite préalable pour déterminer les heures de travail ou encore allégement des fins de carrière.

Vous remarquez l’augmentation des deux postes budgétaires liés aux titres-services:

- 295.154.000 euros pour assurer le financement du dispositif via la société émettrice;
- 7.478.000 euros pour le financement du nouveau marché avec une société émettrice (telle Sodexo). Ces moyens ont été provisionnés pour assurer le paiement du nouveau marché dont l’attribution devrait être approuvée par le gouvernement demain.

Pour que chaque Bruxellois accède durablement à l’emploi, il faut également poser des gestes forts pour que les phénomènes de discrimination à l’embauche cessent! C’est pourquoi, le gouvernement a adopté une stratégie déclinée en 15 engagements pour lutter contre la discrimination à l’embauche.

À côté des actions de sensibilisation, de formation tant des chercheurs d’emploi que des employeurs, l’une des mesures phares reste le renforcement du cadre réglementaire des tests de discrimination à l’embauche, «l’ordonnance Testing 2.0». Bruxelles est, une fois encore, la Région la plus volontariste en matière de lutte contre les discriminations à l’embauche.

L’Inspection régionale de l’Emploi est renforcée à cet effet et Actiris travaille à la réorganisation de ses services pour améliorer la transversalité et la portée de son expertise en matière de lutte contre la discrimination à l’embauche et la promotion de la diversité en emploi. La subvention d’Actiris consacrée à la campagne de lutte contre les discriminations à l’embauche est impactée par la réduction linéaire de 8% décidée par le gouvernement pour les subsides facultatifs. Mais soyez rassurés, le montant de 828.000 euros devrait être suffisant au regard des consommations effectives des dernières années. (762.264 euros consommés en 2022).

Enfin, je souhaite pointer le budget des aides à l’emploi et des réductions des moyens que vous constatez. C’est un exemple illustrant parfaitement qu’une réduction de certains moyens budgétaires peut s’avérer être une bonne politique, ce n’est pas instinctif et pourtant! Car oui, car cette baisse de moyens pour les aides à l’emploi vise justement à améliorer la portée et l’efficacité de la politique d’activation et de formation!

Le gouvernement reformera le dispositif de réduction des cotisations patronales pour les travailleurs âgés en

hervormen door de leeftijdscriteria te verhogen en het referteloon per kwartaal te verlagen. Deze aanpassingen zullen ervoor zorgen dat de maatregel in de eerste plaats gericht is op de Brusselse werknemers in plaats van op de pendelaars. Bovendien zal het inschakelingscontract op 1 juli 2024 worden opgeheven.

Om die redenen werd de dotatie aan Actiris voor zijn opdrachten genaamd “6^{de} hervorming” verlaagd tot 207.675.000 euro en dus verminderd met 13 miljoen euro tegenover 2023. Net als de subsidie voor de financiering van de inschakelingscontracten (2.753.000 euro) die met meer dan 5 miljoen euro daalt in vergelijking met 2023.

Tegelijk zal voor de werkzoekenden ouder dan 57 jaar en de laaggeschoolde jongeren onder de 30 jaar de maatregel Activa.brussels worden verhoogd, en de aanmoedigingssteun voor opleiding zal aantrekkelijker worden gemaakt voor de werkgevers.

En vooral, 2024 zal het jaar zijn van de invoering van specifieke steun voor tewerkstelling om werkzoekenden met een handicap te begeleiden bij het betreden van de klassieke arbeidsmarkt.

Conclusie

Samenvattend: ja, we hebben een legislatuur met verschillende en zware crisissen gekend. Sommige onzekerheden blijven, maar daarom hebben we een diepgaande verandering in gang gezet, zodat de Brusselaars meer vaardigheden verwerven op taalkundig, digitaal en professioneel vlak.

We hebben de werkzoekenden die het verst van de arbeidsmarkt afstaan, weer centraal gesteld in de zorg en de opdrachten van onze openbare instellingen voor tewerkstelling en beroepsopleiding.

We hebben een dynamiek op gang gebracht door in te zetten op de objectivering van de reeds verworven en te verwerven vaardigheden. Deze dynamiek is de sleutel, opdat de samenwerking van de publieke en private actoren kan tegemoetkomen aan de vereisten en de realiteiten van de arbeidsmarkt. En deze dynamiek beantwoordt aan de realiteiten van het Brussels Gewest. Wij kunnen niet eeuwig wachten op vooruitgang binnen de andere machtsniveaus: ja, wij hebben geen zeggenschap over de erkenning van diploma's; ja, wij kunnen niet beslissen over een fiscale hervorming om werk aantrekkelijk te maken; ja, wij hebben het initiatief genomen voor onze eigen barometer in verband met de jobkwaliteit. We hebben vooral gehandeld, zodat duurzame toegang tot werk morgen voor alle Brusselaars een realiteit is!

augmentant le critère de l'âge et en diminuant le salaire trimestriel de référence. Ces ajustements permettront de cibler prioritairement la mesure sur les travailleurs bruxellois et non plus les navetteurs. De plus, le contrat d'insertion sera abrogé au 1^{er} juillet 2024.

C'est pour ces raisons que la dotation à Actiris pour ses missions nommées «6^e réforme» a été abaissée à 207.675.000 d'euros et diminue donc de 13 millions au regard de 2023. Tout comme, la subvention pour le financement des contrats d'insertion (2.753.000 d'euros) qui diminue de plus de 5 millions d'euros en comparaison à 2023.

En parallèle, pour les chercheurs d'emploi de plus de 57 ans et les jeunes de moins de 30 ans moins qualifiés, le dispositif activa.brussels sera augmenté, et l'incitant Formation sera rendu plus attractif pour les employeurs.

Et surtout, 2024 verra la mise en place d'une aide à l'emploi spécifique pour soutenir les chercheurs d'emploi en situation de handicap dans leur accès au marché du travail classique.

Conclusion

En conclusion, oui nous avons connu une législature traversée par des crises diverses et profondes. Certaines incertitudes demeurent mais, pour autant, nous avons initié un profond changement pour que les Bruxellois puissent monter en compétences aussi bien linguistiques, numériques que professionnelles.

Nous avons remis prioritairement les chercheurs d'emploi les plus éloignés au cœur des préoccupations et des missions de nos organismes publics d'emploi et de formation professionnelle.

Nous avons enclenché une dynamique nouvelle en misant sur l'objectivation des compétences détenues et à acquérir. Cette dynamique est la clé pour que le rapprochement des acteurs publics et privés puisse répondre aux exigences et réalités du marché du travail. Et cette dynamique répond aux réalités de la Région bruxelloise. Nous ne pouvons pas attendre éternellement des avancées dans d'autres niveaux de pouvoir: oui, nous n'avons pas la main sur la reconnaissance des diplômes; oui, nous ne pouvons décider d'une réforme fiscale rendant le travail attractif; oui, nous avons initié notre propre baromètre sur la qualité de l'emploi. Surtout, nous avons agi pour que l'accès durable à l'emploi soit demain une réalité pour tous nos Bruxellois!

De curve van de tewerkstellingsgraad is positief sinds 2019 en steeg van 61,7% naar 65,3%. We moeten dit percentage verder laten stijgen, met name in functie van onze verbintenissen tegenover de Europese Unie.

De hefboomen om dat te bereiken, werden ingevoerd en nu moet iedereen er actief aan werken, opdat alle socio-economische actoren, publieke en private, samen zouden streven naar het inzetten en het opnemen van de Brusselaars op de arbeidsmarkt.

Het klopt dat de ecologische en digitale transitie een impact zullen hebben op de jobs van morgen, maar het Brussels Gewest anticipeert en investeert in deze transitie. Zoveel kansen op werk, maar niet tot elke prijs! Dat wordt hier weerspiegeld in de waarheidsgetrouwe begroting die ik u voor de laatste keer als minister van Werk en Beroepsopleiding ben komen voorstellen voor de legislatuur 2019-2024.

II. Algemene bespreking

Mevrouw Clémentine Barzin wijst erop dat de geplande begroting voor 2024 groter zal zijn dan de initiële begroting van 2023, hoewel de minister van Financiën er bij elk departement op heeft aangedrongen om lineair te besparen. Waarom werd daar geen rekening mee gehouden? De werkgelegenheidsgraad stijgt weliswaar, maar andere cijfers zijn nog steeds verontrustend (het aantal niet-werkende werkzoekenden, de werkloosheidsgraad). Een stijging van de werkgelegenheidsgraad wijst er dus niet noodzakelijk op dat het beter gaat met de kansen op de arbeidsmarkt van Brusselse werknemers, of dat er beter aan hun behoeften wordt voldaan.

Mevrouw Barzin betreurt dat er in de oriëntatienota geen becijferde doelstelling staat voor Actiris, dat zich weer vooral moet toelagen op zijn basisopdracht: tewerkstelling. Deze bijsturing zou ook gepaard moeten gaan met een vereenvoudiging van de basisallocaties. Voorts heeft mevrouw Barzin enkele vragen over de automatisering van de competentiebalans. Welke basisallocaties gaan daarmee gepaard en wat is het doelpubliek in 2024? Is er al een evaluatie uitgevoerd van de eerste drie maanden? Wat zijn de reële doelstellingen inzake talencheques of ICT-cheques?

Wat de strategie kwalificatie voor werk betreft, stelt mevrouw Barzin vragen over de verschillende fasen van de uitvoering in 2024 en de kredieten die daarvoor noodzakelijk zijn. Welke concrete samenwerking met de betrokken sectoren wordt er met betrekking tot knelpuntberoepen op het getouw gezet via de opleidings- en tewerkstellingscentra? Hoe zit het met de studie van 2023 over ecologische beroepen, en meer specifiek het gedeelte over

La courbe du taux d'emploi est positive depuis 2019 passant de 61,9 % à 65,2 % en 2022. Nous devons continuer à faire augmenter ce taux, notamment au regard de nos engagements auprès de l'Union européenne.

Les leviers pour y arriver ont été instaurés et il convient que chacun y travaille activement pour que tous les acteurs socioéconomiques, publics comme privés, convergent vers la mobilisation et l'inclusion des Bruxellois en emploi.

Certes, les transitions écologiques et numériques impacteront les emplois de demain mais la Région bruxelloise anticipe et investit dans ces transitions. Pour être autant d'opportunités d'emploi mais pas à n'importe quel prix! C'est ce que traduit ici le budget vérité que je suis venu une dernière fois vous présenter en tant que ministre de l'Emploi et de la Formation professionnelle pour la législature 2019-2024.»

II. Discussion générale

Mme Clémentine Barzin relève que le budget prévu pour 2024 sera supérieur au budget initial de 2023 alors que le ministre des Finances a sollicité des économies linéaires auprès de chaque département. Pourquoi n'en a-t-il pas été tenu compte? Si le taux d'emploi est en hausse, les autres indicateurs restent préoccupants (demandeurs d'emploi inoccupés, taux de chômage). La simple augmentation du taux d'emploi ne reflète donc pas nécessairement la qualité des opportunités professionnelles ni la satisfaction des besoins des travailleurs bruxellois.

La députée déplore que la note d'orientation ne livre aucun objectif chiffré quant à la re-concentration d'Actiris sur sa mission de base, la mise à l'emploi. Cette réorientation devrait également s'accompagner d'une simplification des allocations budgétaires. L'intervenante poursuit avec quelques questions sur l'automatisation du bilan de compétences. Quelles sont les AB concernées et les publics cibles pour 2024? Dispose-t-on déjà d'un bilan des trois premiers mois d'application? Quelles sont les ambitions réelles en matière de chèques langues ou chèques TIC?

Au sujet de la Stratégie qualification-emploi, l'oratrice s'enquiert des différentes étapes de sa mise en œuvre pour 2024 et des crédits nécessaires. Concernant les métiers en pénurie, quelles collaborations concrètes sont mises en place avec les secteurs via les pôles formation-emploi? Qu'en est-il de l'étude sur les métiers verts réalisée en 2023 et du volet consacré à la vacance d'emploi? Y a-t-il eu une sous-utilisation des crédits pour cette mesure en

de vacatures? Werden de kredieten voor deze maatregel in 2023 onderbenut? Hoe werden ze elders benut? Is het de bedoeling om nog meer opleidings- en tewerkstellingscentra op te richten?

Welke resultaten heeft de projectoproep van 2023 voor NEET-jongeren opgeleverd? Welke kredieten worden er in 2024 toegekend aan het platform Jongeren voor de Samenleving? Hebben de twee Kinderdagverblijven van Actiris die in 2023 waren gepland, wel degelijk de deuren geopend? Wat is de doelstelling voor 2024 op dat gebied? Is het aantal gesco's afgenomen? De kredieten voor gesco's zijn immers verlaagd.

Wanneer zal de hervorming van de steunmaatregelen voor werkgelegenheid worden voorgesteld aan het Parlement? Wordt het onderzoek van de uitgaven intern gevoerd, of uitbesteed aan een extern bedrijf? Welke concrete resultaten heeft de premie activa.brussels opgebracht in 2023? Wat zijn de doelstellingen in 2024?

Welke middelen worden er inzake de steun voor opleidingen bij bedrijven toegekend voor mentorpremies en maatregelen voor individuele beroepsopleidingen? Hoeveel opleidingspremies werden er in 2023 toegekend? Zijn er middelen begroot om het opleidingsinkomen met betrekking tot knelpuntberoepen te verhogen met 1 euro per uur?

Hoe zit het met het budget voor het opweringsfonds, waarvan het de bedoeling is dat het wordt voortgezet en geëvalueerd? Kunt u het budget voor de oplossingsgarantie voor werkgevers toelichten?

Wat betreft de kredieten met betrekking tot de subsidies voor de uitbating van privébedrijven die dienstencheques uitgeven, vindt het Rekenhof dat de kredieten die zijn geboekt in de begroting van 2024 onvoldoende zouden kunnen zijn in het licht van de recentste inflatievooruitzichten. De volksvertegenwoordiger wil weten of er in de loop van het jaar een begrotingswijziging is gepland.

Wat het recent uitgebreide betaald educatief verlof betreft, is de volksvertegenwoordiger verbaasd dat het budget identiek is aan dat van 2023. Wordt het budget onderbenut, en zo ja, in welke mate?

Waarom werd de in 2023 geplande maatregel (ten bedrage van 2,9 miljoen euro) voor de begeleiding van gehandicapte werkzoekenden niet uitgevoerd? Hoe werd dat budget geheroriënteerd? Welke projecten werden geselecteerd naar aanleiding van de projectoproep van 2023 over handicaps en geweld ten aanzien van vrouwen?

Met betrekking tot de tests inzake discriminatie bij aanwerving stelt de volksvertegenwoordiger vast dat

2023? Comment ont-ils été réorientés? D'autres pôles formation-emploi sont-ils amenés à voir le jour?

En ce qui concerne les jeunes, quels sont les résultats de l'appel à projets 2023 pour la mesure NEET's? Quels crédits sont alloués en 2024 à la Plateforme pour le service citoyen? Les deux Maisons d'enfants d'Actiris prévues pour 2023 ont-elles bien ouvert leurs portes et quel est l'objectif en la matière pour 2024? Y a-t-il eu une baisse du nombre de postes ACS, étant donné la baisse des crédits octroyés pour ces postes?

Quand la réforme des aides à l'emploi sera-t-elle présentée au Parlement? L'examen des dépenses est-il mené en interne ou via une société extérieure? Quels sont les résultats concrets de la prime activa.brussels en 2023 et les objectifs en 2024?

En ce qui concerne le soutien à la formation en entreprise, quels sont les budgets alloués aux primes tuteur et dispositifs de formation professionnelle individuelle? Combien de primes formation ont-elles été octroyées en 2023? L'euro horaire supplémentaire pour le revenu de formation pour les métiers en pénurie a-t-il été budgétisé?

Qu'en est-il du budget alloué au fonds rebond, fonds amené à être pérennisé et évalué? Et du budget alloué à la garantie solution employeurs?

Au niveau des crédits pour les subventions d'exploitation à l'entreprise privée émettrice des titres-services, la Cour des comptes considère que les crédits inscrits au budget 2024 pourraient se révéler insuffisants au regard des dernières prévisions d'inflation. La députée aimerait savoir si un ajustement budgétaire est prévu en cours d'année.

En ce qui concerne le congé-éducation payé, qui vient d'être élargi, l'intervenante s'étonne que le budget soit identique à celui de 2023. Y a-t-il une sous-utilisation aujourd'hui, si oui dans quelle proportion?

Pourquoi la mesure prévue en 2023 (à hauteur de 2,9 millions d'euros) pour accompagner les chercheurs d'emploi en situation de handicap n'a-t-elle pas été mise en œuvre? Comment ce budget a-t-il été réorienté? Quels sont les projets retenus dans le cadre de l'appel à projets «Handicap et violences faites aux femmes» mené en 2023?

En ce qui concerne les tests de discrimination à l'embauche, la députée ne constate aucune augmentation du

het budget niet is verhoogd. Zij vraagt de minister om te bevestigen dat er geen extra middelen nodig zijn naar aanleiding van het nieuwe wettelijke kader en de opgevoerde samenwerking tussen de gewestelijke en federale inspectiediensten.

De heer Gilles Verstraeten verwijst terug naar meerdere opmerkingen van het Rekenhof over Actiris, meer bepaald het feit dat Actiris niet beschikt over een door derden opgesteld gedetailleerd overzicht in de beheerssoftware van de terugvorderbare voorschotten met betrekking tot het werkgelegenheidsprogramma voor gesco's. Actiris neemt geen maatregelen om die gegevens te laten kloppen met de boekhouding bij het afsluiten van het boekjaar, noch om ze te bevestigen met de derden die de maatregelen genieten. Hoe zit het voor dit jaar? De volksvertegenwoordiger wil ook kunnen doorgronden waarom er zich fouten met betrekking tot de economische classificatie blijven voordoen, waarom er geen interne controlemaatregelen zijn doorgevoerd om te garanderen dat de boekhoudkundige vastlegging voorafgaat aan de juridische verbintenissen met betrekking tot alle uitgaven waarvoor een gewone vastlegging geldt, en waarom de vaste activa niet volledig zijn gecontroleerd bij het afsluiten van het boekjaar.

Net zoals mevrouw Clémentine Barzin zegt de volksvertegenwoordiger dat hij zich zorgen maakt over de toename van het aantal niet-werkende werkzoekenden (met 3,6% sinds oktober 2022). Vooral onder jongeren is die stijging bijzonder sterk. De volksvertegenwoordiger vindt dan ook dat er aanzienlijke extra inspanningen nodig zijn als we de uiteindelijke doelstelling van een werkgelegenheidsgraad van minstens 70% willen halen.

Voorts vindt de volksvertegenwoordiger de afschaffing van de inschakelingscontracten een goede zaak, omdat allang bekend was dat ze onvoldoende resultaten opleverden. Hij vraagt zich echter af of de overdracht van de bijhorende kredieten naar Activapremies een verstandige keuze is. In Vlaanderen zijn alle aanwervingssubsidies voor werkgevers afgeschaft. Het is namelijk een duur systeem dat weinig opbrengt en waar de werkgevers zelf afkerig tegenover staan. Zij zoeken immers competent en gemotiveerd personeel. Een subsidie om gedurende meerdere maanden te allen prijze een Brusselaar aan het werk te houden, is geen oplossing voor het probleem. De volksvertegenwoordiger betreurt ook dat er nog steeds zeer veel gesubsidieerde banen bestaan in het Brussels Gewest. Kunnen al die mensen werkelijk uiteindelijk terecht op de reguliere arbeidsmarkt?

De volksvertegenwoordiger sluit zich aan bij de andere vragen van mevrouw Clémentine Barzin over de steun voor werkgelegenheid en de strategie kwalificatie voor werk.

budget et demande au ministre de confirmer que le nouveau cadre légal et la collaboration accrue entre les inspections régionales et fédérales ne nécessitent pas davantage de moyens.

M. Gilles Verstraeten revient sur plusieurs remarques de la Cour des comptes relative à Actiris, notamment le fait que cette dernière ne dispose pas d'un inventaire détaillé par tiers des avances récupérables liées au programme d'emploi ACS présentes dans son logiciel de gestion. De plus, l'organisme ne procède pas à la réconciliation entre ces données et sa comptabilité à la clôture de l'exercice, ni à leur confirmation avec les tiers bénéficiaires. Qu'en est-il pour cette année? Le député souhaite aussi comprendre pourquoi des erreurs dans la classification économique se répètent, pourquoi des mesures de contrôle interne n'ont pas été mises en place pour garantir l'antériorité de l'engagement comptable par rapport à l'engagement juridique pour toutes les dépenses devant faire l'objet d'un engagement ordinaire et pourquoi il n'y a pas eu de contrôle physique complet de ses actifs immobilisés à la clôture de l'exercice.

Comme Mme Clémentine Barzin, le député se dit préoccupé par la hausse de nombre de demandeurs d'emploi inoccupés (+ 3,6 % depuis octobre 2022), une hausse particulièrement marquée parmi les jeunes. L'intervenant est donc d'avis que d'importants efforts supplémentaires doivent être consentis si l'on souhaite atteindre l'objectif final d'un taux d'emploi supérieur à 70 %.

Par ailleurs, si le député salue la suppression des contrats d'insertion dont l'effet insuffisant était connu depuis longtemps, il se demande si la réorientation des crédits vers les primes actives est un choix judicieux. La Flandre a d'ailleurs supprimé tous les subsides à l'embauche pour les employeurs. C'est un système onéreux qui rapporte peu et dont les employeurs eux-mêmes ne veulent pas. Ces derniers veulent recruter du personnel compétent et motivé. Une subvention de plusieurs mois pour embaucher à tout prix un Bruxellois ne résout pas le problème. Le député déplore également le nombre encore très élevé d'emplois subventionnés en Région bruxelloise. Toutes ces personnes finissent-elles réellement par trouver leur place sur le marché du travail?

Le député se joint aux autres questions de Mme Clémentine Barzin relatives aux aides à l'emploi et à la stratégie qualification-emploi.

De volksvertegenwoordiger vraagt ook dat er voor elke basisallocatie een tabel wordt toegevoegd met een overzicht van de gerealiseerde besparingen en de investeringen die zijn geschrapt of uitgesteld.

De volksvertegenwoordiger is het met de minister eens dat de Brusselaars meer moeten worden opgeleid, maar hij vindt dat er moet worden toegezien op het nut van de opleidingen en moet worden gecontroleerd of opleidingen niet overdreven lang aanslepen. Zoals de collega's van Open Vld vaak opmerken, zijn heel wat Brusselse ondernemers op zoek naar laaggeschoold personeel, maar vinden ze geen kandidaten! Opleidingen die tot extra vaardigheden leiden, helpen niet om dat probleem op te lossen.

De heer Sevket Temiz maakt zich ook zorgen over de toename van het aantal werkzoekenden, maar wil de jongerenwerkloosheidsgraad wel nuanceren. In werkelijkheid bedraagt die namelijk 9%. De volksvertegenwoordiger overloopt vervolgens alle punten in de algemene beleidsverklaring die nog niet zijn uitgevoerd.

De heer Sevket Temiz kaart de verhoging van de kredieten aan die verband houden met de nieuwe openbare aanbesteding inzake dienstencheques. De uitgaven voor de noodzakelijke voortzetting van deze banen bedragen voor dit jaar ongeveer 306 miljoen euro. Kan de minister garanderen dat het gewest over de nodige kredieten zal beschikken om ze ook in 2024 voort te zetten, zoals gevraagd door het Rekenhof?

Beschikken we over een evaluatie met betrekking tot activiteit 42 van programma 001 en de 12 miljoen euro die wordt uitgetrokken voor gefinancierde projecten?

Wat programma 003 betreft, pleit de volksvertegenwoordiger voor een externe evaluatie van de ordonnantie betreffende de sociale economie, en vraagt hij meer uitleg over de lichte daling van basisallocatie 16.003.19.02.3122 (gereguleerde werkingssubsidies voor niet-geconsolideerde overheidsbedrijven waarvoor de ordonnantie betreffende de sociale economie geldt).

Wat programma 004 betreft, uit de volksvertegenwoordiger zijn bezorgdheid over de afname van de dotaties voor Actiris met betrekking tot de opdrachten in het kader van de zesde Staatshervorming (sociaal-professionele integratie van jongeren, gehandicapten en oudere werknemers) en over de afschaffing van het inschakelingscontract. Met betrekking tot programma 005 is de volksvertegenwoordiger tevreden over de lichte stijging en vraagt hij naar de investeringen die niet zouden worden voortgezet in 2024, bijvoorbeeld inzake jobhuizen of de balans van de digitale vaardigheden. Hoe kan daar nog werk van worden gemaakt als de investeringen in computermateriaal worden teruggeschoefd?

En matière d'économies budgétaires, le député demande que soit annexé un tableau détaillant pour chaque AB les économies réalisées et les investissements qui ont dès lors dû être supprimés ou reportés.

En matière de formations, si l'intervenant rejoint le ministre sur l'importance de former davantage les Bruxellois, il faut veiller à offrir des formations utiles et s'assurer que les trajets de formation ne s'éternissent pas à outrance. Comme le rappellent régulièrement ses collègues du groupe Open Vld, de nombreux entrepreneurs bruxellois sont à la recherche de personnel peu qualifié sans parvenir à trouver de candidats! Pour corriger ce décalage, acquérir des compétences supplémentaires ne servira à rien.

M. Sevket Temiz s'inquiète également de la hausse du nombre de chercheurs d'emploi mais tient à nuancer le taux de chômage des jeunes, qui se situe en réalité à 9%. Le député passe ensuite en revue les différents points prévus dans la déclaration de politique générale qui n'ont pas encore pu aboutir.

L'intervenant revient sur l'augmentation des crédits en lien avec le nouveau marché public des titres-services. Les dépenses allouées et nécessaires à la pérennisation importante de ces emplois se situent, pour cette année, aux alentours des 306 millions d'euros. Le ministre peut-il garantir, comme demandé par la Cour des comptes, que la Région disposera des crédits nécessaires pour ce faire en 2024?

Concernant l'activité 42 du programme 001 et les 12 millions d'euros alloués à des projets cofinancés, dispose-t-on d'une évaluation de ces projets?

En ce qui concerne le programme 003, le député appelle à une évaluation externe de l'ordonnance concernant l'économie sociale et souhaite davantage d'explications sur la légère diminution de l'AB 16.003.19.02.3122 (subventions de fonctionnement réglementées aux entreprises publiques non consolidées liées à l'ordonnance concernant l'économie sociale).

En ce qui concerne le programme 004, le député exprime ses inquiétudes face aux dotations à Actiris en baisse pour ses missions dans le cadre de la sixième réforme de l'État (insertion socioprofessionnelle des jeunes, des personnes en situation de handicap et des travailleurs âgés) et la suppression du contrat d'insertion. En ce qui concerne le programme 005, l'intervenant se félicite de la légère augmentation et s'enquiert des investissements qui ne seraient pas repris en 2024, par exemple la Maison de l'Emploi ou les bilans de compétences numériques. Comment les effectuer si on désinvestit dans le matériel informatique?

Mevrouw Soetkin Hoessen herinnert eraan dat discriminatie bij de aanwerving en op de werkvloer nog steeds zorgwekkend is. Zij vraagt meer uitleg over de verschillen inzake de werkingssubsidies voor privébedrijven en gelijkgestelde privéverenigingen in het kader van de projectoproep over diversiteit en bestrijding van discriminatie. De volksvertegenwoordiger is ook bezorgd over de afname van de kredieten voor Actiris met betrekking tot de campagne voor de bestrijding van discriminatie bij de aanwerving (programma 007, activiteit 15).

De volksvertegenwoordiger verwijst vervolgens naar de vrees van de sociaal-culturele sector over een mogelijke afname van gesco's. Die zijn immers van essentieel belang voor de goede werking van deze sector, die van vitaal belang is voor het gewest.

Zullen de bedrijven uit de sector van de sociale economie grotere projecten moeten uitvoeren met minder geld? Waarom dalen de werkingssubsidies voor privébedrijven in het kader van de projectoproep voor de sociale economie, net zoals de subsidie voor de activiteitencoöperatie JobYourself? De volksvertegenwoordiger wijst erop dat dat JobYourself een belangrijke partner is voor heel wat Brusselaars, die erop rekenen om hun eigen bedrijf op te richten.

Wat tot slot programma 009 betreft, en de aanzienlijke verhoging van de werkingssubsidie voor het privébedrijf dat de dienstencheques uitdeeft, wil de volksvertegenwoordiger meer uitleg over de verantwoording van die middelen, meer bepaald de "toepassing van de groeiratio afgezien van Covid en indexeringen", en over het gebruik van de aldus toegekende kredieten, alsook over het programma 001 (uitgaven voor de openbare aanbesteding inzake dienstencheques). Verder informeert de volksvertegenwoordiger naar de uitvoeringsbesluiten inzake de onlangs aangenomen hervorming.

De heer Francis Dagrín wijst erop dat de werkgelegenheid kon worden behouden dankzij het behoud van de koopkracht van de gezinnen, wat voornamelijk het resultaat is van de automatische indexering van lonen en uitkeringen. Het parlementslid prijst de strijd van de vakbonden voor het indexeringsmechanisme.

Gezien de stijging van het aantal werkzoekenden vindt hij dat de regering geen goed werk heeft geleverd. Sinds het begin van de regeerperiode is de jeugdwerkloosheid met 28,9% gestegen. De kredieten voor programma 008 (Jongerengarantie) blijven echter al jaren ongewijzigd, wat onlogisch is. Het parlementslid is ook verbaasd dat het budget voor Actiris met 4,5 miljoen is verlaagd. Zullen de aangekondigde extra 60 voltijdsequivalenten voor de

Mme Soetkin Hoessen rappelle que la discrimination à l'embauche et sur le lieu de travail reste un sujet de préoccupation et souhaite, à cet égard, davantage d'explications sur les variations au niveau des subventions de fonctionnement aux entreprises privées et associations privées assimilées dans le cadre de l'appel à projets «diversité et antidiscrimination». La députée s'inquiète aussi de la diminution des crédits alloués à Actiris pour la campagne de lutte contre la discrimination à l'embauche (programme 007, activité 15).

L'intervenante se fait ensuite l'écho des craintes du secteur socioculturel quant à une éventuelle baisse des ACS. Or ces travailleurs sont essentiels pour assurer le bon fonctionnement de ce secteur vital pour la Région.

En ce qui concerne le soutien à l'économie sociale, les entreprises de ce secteur vont-elles devoir réaliser des projets plus importants avec moins de moyens? Pourquoi les subventions de fonctionnement aux entreprises privées dans le cadre de l'appel à projets en matière d'économie sociale diminuent-elles, de même que la subvention accordée à la coopérative d'activités JobYourself? La députée rappelle que JobYourself est un partenaire important pour de nombreux Bruxellois dans la création de leur propre entreprise.

Enfin, concernant le programme 009 et l'importante augmentation de la subvention d'exploitation à l'entreprise privée émettrice des titres-services, la députée aimerait davantage d'explications quant à la justification avancée, à savoir «Application du taux de croissance hors COVID et indexations» et quant à l'utilisation des crédits ainsi alloués, ainsi qu'au programme 001 (dépenses pour le marché public des Titres-Services). La députée s'enquiert également des arrêtés d'exécution relatifs à la réforme adoptée dernièrement.

M. Francis Dagrín rappelle que c'est la préservation du pouvoir d'achat des ménages qui a permis de maintenir l'emploi et que cette préservation résulte principalement de l'indexation automatique des salaires et des allocations. Le député salue le combat syndical mené en faveur du mécanisme d'indexation.

L'intervenant considère, étant donné la hausse du nombre de demandeurs d'emploi, que le bilan du gouvernement n'est pas bon. Le taux de chômage des jeunes a ainsi augmenté de 28,9 % depuis le début de la législature. Pourtant, les crédits alloués au programme 008 (Garantie Jeunes) restent inchangés depuis des années, ce qui est illogique. Le député s'étonne également que le budget d'Actiris diminue de 4,5 millions. L'augmentation

competentiebalans genoeg zijn om alle werklozen te naar behoren te begeleiden?

Met betrekking tot de dienstencheques verwijst de spreker naar de opmerking van het Rekenhof dat de initiële begroting voor 2023 tweemaal moest worden verhoogd omdat ze ontoereikend was. Welke garantie is er dat de begroting voor 2024 toereikend zal zijn? Hoe zit het met de uitvoeringsbesluiten die de hervorming moeten voltooien? Hij ziet daar geen enkel spoor van in de begroting.

Het parlementslid is ook verbaasd dat de budgetten voor betaald educatief verlof jarenlang ongewijzigd zijn gebleven. Hij vraagt zich voorts af waar de extra voltijdsequivalenten zijn die werden aangekondigd voor het bestrijden van discriminatie bij aanwerving en het uitvoeren van proactieve praktijktests. Kortom, het parlementslid betreurt dat de regering bezuinigt op het werkgelegenheidsbudget terwijl het aantal werklozen in Brussel stijgt.

Mevrouw Farida Tahar is verheugd dat de werkingssubsidie van Sodexo (AB 16.009.38.01.3131) met 45 miljoen euro wordt verhoogd. De Brusselse Regering heeft zich ertoe verbonden om de begrotingskosten onder controle te houden en tegelijkertijd de arbeidsomstandigheden van huishoudhulpverleners te verbeteren. Het parlementslid zal erop toezien dat de vastgelegde bedragen overeenkomen met wat is beloofd. Zij zou echter graag zien dat de minister verduidelijkt welk deel van de verhoging rechtstreeks verband houdt met de hervorming van de dienstencheques, aangezien in de verantwoording wordt gesuggereerd dat er geen verband is, en een uitsplitsing van de kredieten geeft volgens de in de hervorming aangekondigde maatregelen (mentorschap, opleiding, enz.). Zij vraagt ook hoe het zit met de uitvoeringsbesluiten.

Het parlementslid merkt op dat vermindering van de dotatie van Actiris onder meer gevolgen zal hebben voor de opleidingssubsidies (doorstromingsprogramma, inschakelingscontract, werkgelegenheidssteun). Zij is met name bezorgd over de vermindering met 5 miljoen euro van de werkingssubsidie van Actiris voor de financiering van de inschakelingscontracten. Er is een hervorming van de maatregel aangekondigd voor 1 juli 2024. Betekent dat dat er een aanpassing zal plaatsvinden?

De spreekster vraagt voorts welke bedragen zijn begroot voor de competentiebalans (taal- of ICT-cheques enz.). Zij vraagt zich ook af of de overheveling van 60 voltijdsequivalenten naar de standaardsubsidie zal volstaan voor de uitvoering van de strategie kwalificatie voor werk.

Het parlementslid benadrukt dat de strijd tegen alle vormen van discriminatie op de arbeidsmarkt een prioriteit voor DéFI blijft. Zij betreurt dan ook de verlaging van de

annoncée de 60 ETP pour les bilans de compétences suffira-t-elle pour fournir un accompagnement à tous les chômeurs?

En ce qui concerne les titres-services, l'intervenant rappelle, comme l'a relevé la Cour des comptes, que le budget initial 2023 a dû être augmenté à deux reprises car il était trop bas. Quelle garantie a-t-on que le budget de 2024 sera cette fois suffisant? Qu'en est-il des arrêtés d'exécution amenés à compléter la réforme? Le député n'en voit aucune trace dans le budget.

En ce qui concerne le congé-éducation payé, le député s'étonne là aussi que les budgets soient inchangés depuis des années. Pour ce qui est de la lutte contre les discriminations à l'embauche et des mesures de testing proactives, où sont les ETP supplémentaires annoncés? Le député conclut en déplorant que le gouvernement fasse des économies sur le budget emploi alors que le nombre de chômeurs bruxellois est en augmentation.

Mme Farida Tahar salue l'augmentation de 45 millions d'euros de la subvention d'exploitation à Sodexo (AB 16.009.38.01.3131). Le gouvernement bruxellois a pris des engagements pour maîtriser les coûts budgétaires tout en améliorant les conditions de travail des aides ménagères. La députée veillera à ce que les montants engagés soient à la hauteur de ce qui a été promis. La députée aimerait toutefois que le ministre précise quelle part de cette augmentation est directement liée à la réforme des titres-services car la justification laisse à penser qu'il n'y a pas de lien et la ventilation des crédits en fonction des mesures annoncées dans la réforme (mentorat, formation, etc.). L'intervenante s'enquiert également de l'état d'avancement des arrêtés d'exécution.

En ce qui concerne la formation de manière générale, la députée relève la baisse de la dotation allouée à Actiris, baisse qui touchera notamment les subventions aux formations (programme de transition professionnelle, contrat d'insertion, aides à l'emploi) et s'inquiète particulièrement de la diminution de 5 millions d'euros de la subvention de fonctionnement à Actiris pour le financement des contrats d'insertion. Une réforme de la mesure est annoncée pour le 1^{er} juillet 2024. Un réajustement aura-t-il dès lors lieu?

En ce qui concerne le bilan de compétences, l'intervenante s'enquiert des montants inscrits au budget à ce titre (octroi de chèques langues ou TIC, etc.). Au niveau de la stratégie qualification-emploi, le transfert de 60 ETP vers la subvention classique sera-t-il suffisant?

En matière de discrimination à l'embauche, la députée rappelle que, pour le groupe Ecolo, la lutte contre toute forme de discrimination sur le marché du travail reste

werkingssubsidie voor de antidiscriminatiecampagne en vraagt welke middelen zijn begroot voor de vijftien verbintenissen op dat vlak (bewustmakingsacties, sancties enz.).

Zij sluit zich aan bij de vragen van mevrouw Soetkin Hoessen over de verlaging van de subsidies aan privéverenigingen in het kader van de projectoproep “Diversiteit en antidiscriminatie”, de subsidie aan de activiteitencoöperatie JobYourself en de financiering van ondernemingen uit de sociale economie.

Zij is verbaasd dat er geen begrotingsallocatie is voor de hervorming van de economische migratie. Kan de minister bevestigen dat daar geen budget voor zal worden uitgetrokken?

Met betrekking tot de gescobanen merkt het parlementslid een verlaging op van meer dan 200.000 euro. Als verantwoording wordt de werkelijke invullingsgraad van de banen naar voren geschoven. Zij wil daar graag meer uitleg over krijgen. De sector maakt zich zorgen. De vermindering van de middelen kan de activiteiten van bepaalde structuren, of zelfs hun voortbestaan, in gevaar brengen.

Tot slot is het parlementslid verheugd over de eerste barometer over de jobkwaliteit. Zij vraagt de minister hoe het instrument precies zal worden ingezet. Zal er bijvoorbeeld een barometer worden opgesteld voor de dienstenchequesector?

Mevrouw Carla Dejonghe merkt op dat de dienstenchequesector voldoende winstgevend moet zijn, zowel voor de werknemer als voor het dienstenchequebedrijf en de regering. Daarom vindt zij dat de prijs van de dienstencheques moet worden verhoogd. In dat verband wil zij graag weten of de verhoging van de middelen voor deze begrotingspost eenmalig of terugkerend is. Hoe verloopt het overleg met de sector?

Vervolgens vermeldt zij de problemen die veel ondernemers ondervinden om werknemers te vinden, zelfs voor laaggeschoolde banen. De oorzaak: een slecht activeringsbeleid en een te grote mismatch op de arbeidsmarkt. Het parlementslid roept op om het activeringsbeleid aan een uitgaventoetsing te onderwerpen en vraagt een stand van zaken over de proefprojecten om zwart of informeel werk in de reguliere economie te integreren.

Hebben de OCMW's en Actiris de controles op de beschikbaarheid opgevoerd sinds het einde van de gezondheids crisis? Het parlementslid wijst erop dat niet de zwaarte

une priorité. L'intervenante déplore dès lors la baisse de la subvention de fonctionnement allouée à la campagne de lutte contre la discrimination et s'enquiert de la manière dont les quinze engagements pris en la matière ont été budgétisés (actions de sensibilisation, sanctions, etc.).

La députée se joint ensuite aux questions de Mme Soetkin Hoessen relatives aux baisses des subventions aux associations privées dans le cadre de l'appel à projets «Diversité et anti-discrimination», de la subvention à la coopérative d'activités JobYourself et du financement des entreprises de l'économie sociale.

L'intervenante s'étonne de l'absence d'allocation budgétaire en lien avec la réforme relative à la migration économique. Le ministre peut-il confirmer qu'aucun budget ne lui sera alloué?

Concernant les postes ACS, la députée relève une baisse de plus de 200.000 euros, justifiée par «une révision à la baisse sur la base du taux d'occupation effectif des postes», et aimerait avoir plus d'explications à ce sujet. Le secteur est inquiet. Cette réduction de moyens peut mettre à mal les activités de certaines structures, jusqu'à leur existence même.

Enfin, l'intervenante salue la mise en œuvre par la Région du premier baromètre de la qualité du travail et interroge le ministre sur la manière dont ces outils se traduiront concrètement. Le secteur des titres-services peut-il en profiter?

Mme Carla Dejonghe rappelle qu'il faut veiller à ce que le secteur des titres-services soit suffisamment rentable, tant pour le travailleur que pour l'entreprise de titres-services et le gouvernement. À cet égard, la députée estime que le prix des titres-services devrait être revu à la hausse et aimerait savoir si l'augmentation du budget pour ce poste est ponctuelle ou amenée à être récurrente. Où en est la consultation avec le secteur?

L'intervenante se fait ensuite l'écho des préoccupations de nombreux entrepreneurs: ils ne trouvent pas de main-d'œuvre, même pour des postes peu qualifiés. En cause: une mauvaise activation et une trop grande inadéquation sur le marché du travail. La députée demande que la politique d'activation fasse l'objet d'un examen des dépenses et souhaite également obtenir un état des lieux des projets pilotes visant à intégrer le travail au noir ou informel dans l'économie générale.

En ce qui concerne les contrôles en matière de disponibilité à l'emploi effectués par les CPAS et Actiris, ont-ils été renforcés depuis la fin de la crise sanitaire? La

van de straf, maar de pakkans doorslaggevend is. Is er een actieplan?

Wat de strijd tegen discriminatie bij aanwerving betreft, benadrukt de spreekster dat Belgen van Afrikaanse origine nog te vaak het slachtoffer zijn van discriminatie bij het zoeken naar werk en dat ze op tal van obstakels stuiten wanneer ze die feiten aan de kaak willen stellen. Welke maatregelen heeft de regering genomen om het melden van discriminatie te vergemakkelijken?

Zij is het met de minister eens dat het belangrijk is om te blijven focussen op opleiding en vaardigheden, in het bijzonder digitale vaardigheden en taalvaardigheden. Weinig drietaligen (Frans, Nederlands, Engels) zijn werkloos. Er moet verder worden geïnvesteerd in bijscholing en technisch onderwijs. Volgens het parlementslid is duaal leren in dat opzicht een win-winsysteem. Het biedt bovendien een antwoord op schoolmoeheid, wat niet noodzakelijkerwijs leermoeheid is.

Zij vraagt vervolgens naar de voortgang van het toekomstige Talenpunt en een eerste evaluatie van de competentiebalans. Tot slot geeft ze een opmerking door van de werkgevers, die vinden dat ze niet voldoende betrokken worden bij de gewestelijke opleidingsinitiatieven. Als volwaardige partners van Actiris willen zij bijdragen aan de ontwikkeling van het opleidings- en activeringsbeleid en synergieën ontwikkelen. Zal Actiris de nadruk blijven leggen op opleiding, ondanks de lichte vermindering van de middelen?

De heer Emmanuel De Bock heeft geen bijkomende vragen.

In antwoord op de opmerking van mevrouw Clémentine Barzin legt minister Bernard Clerfayt uit dat het budget voor de dienstencheques in 2024 wordt verhoogd, onder meer omdat het bedrag in de begroting 2023 niet werd aangepast. Hij rekende op een eventuele begrotingsaanpassing om het budget in overeenstemming te brengen met het werkelijke gebruik van de dienstencheques. Er is echter geen begrotingsaanpassing geweest en er werden andere oplossingen gevonden om de bedragen te betalen die daadwerkelijk aan dienstencheques werden uitgegeven. Het was belangrijk om in 2024 voldoende middelen voor de dienstencheques uit te trekken. Daarom werd het budget verhoogd met 45 miljoen euro, van 250 miljoen euro naar 295 miljoen euro. Aangezien de totale begroting met ongeveer 30 miljoen euro stijgt, kan worden geconcludeerd dat de geplande besparingen voor de begroting in haar geheel inderdaad zijn gerealiseerd.

Er zijn twee belangrijke besparingen doorgevoerd, namelijk de afschaffing van de inschakelingscontracten

députée rappelle à cet égard que ce n'est pas la sévérité de la sanction, mais la probabilité d'être pris qui est décisive. Y a-t-il un plan d'action en la matière?

En matière de lutte contre la discrimination à l'embauche, l'intervenante souligne que les Belges d'origine africaine sont encore trop souvent victimes de discrimination dans leur recherche d'emploi et qu'ils se heurtent à de nombreux obstacles lorsqu'ils veulent dénoncer ces faits. Quelles actions le gouvernement a-t-il entreprises pour faciliter le signalement?

La députée rejoint le ministre sur l'importance de continuer à mettre l'accent sur la formation et les compétences, numériques et linguistiques notamment. Il y a peu de trilingues (français, néerlandais, anglais) au chômage. Il faut continuer à investir dans la formation continue et l'enseignement technique. À cet égard, le système d'apprentissage en alternance permet, selon la députée, une situation de win-win, tout en apportant une réponse à la fatigue scolaire, qui n'est pas nécessairement une fatigue d'apprentissage.

L'intervenante s'enquiert ensuite de l'état d'avancement de la future cité des langues et d'une éventuelle évaluation des bilans de compétences. Enfin, la députée relaie une remarque des employeurs, qui s'estiment insuffisamment impliqués dans les initiatives régionales en matière de formation. En tant que partenaires à part entière d'Actiris, ils souhaitent contribuer à l'élaboration de cette politique de formation et d'activation et développer des synergies. Actiris maintiendra-t-elle l'accent mis sur la formation, malgré la légère réduction de ses ressources?

M. Emmanuel De Bock n'a pas de questions complémentaires.

En réponse à Mme Clémentine Barzin qui s'étonne de l'augmentation du budget pour 2024, le ministre Bernard Clerfayt explique que le budget 2024 augmente notamment parce que le budget de 2023 n'avait pas adapté le montant alloué aux titres-services, tablant sur un éventuel ajustement pour l'adapter à la consommation réelle de titres-services. Or, il n'y a pas eu d'ajustement et d'autres solutions ont été trouvées pour payer les montants réellement dépensés en titres-services. Pour 2024, il convenait d'accorder aux titres-services un crédit digne de ce nom et ce dernier a donc été porté de 250 à 295 millions d'euros, soit une augmentation de 45 millions d'euros. Sachant que le budget total augmente au final d'une trentaine de millions, on peut donc conclure que le budget dans son ensemble a bien fait l'objet des économies prévues.

Par ailleurs, deux mesures d'économie importantes ont été prises, à savoir la suppression des contrats d'insertion et

en van de lagere socialezekerheidsbijdragen voor oudere werknemers. Die twee regelingen zijn vervangen door een hogere Activapremie voor de twee betrokken doelgroepen (laageschoolde jongeren en oudere werknemers). Er zijn dus aanzienlijke besparingen gerealiseerd, zonder dat er afbreuk is gedaan aan de doeltreffendheid van de gehandhaafde of omgevormde mechanismen.

De minister betreurt eveneens het gebrek aan duidelijkheid met betrekking tot de begrotingsallocaties voor Actiris. Hij verwijst naar de door minister Gatz aangekondigde hervorming Optimist, die het mogelijk moet maken om af te stappen van de huidige voorstelling van zaken en om de begrotingen duidelijker te maken. In antwoord op de opmerking van mevrouw Clémentine Barzin over het gebrek aan cijferdoelstellingen legt de minister uit dat er cijfers achter bepaalde begrotingstoewijzingen zitten. Hij geeft het voorbeeld van de taal- en ICT-cheques: op 30 oktober 2023 waren er 8.137 taalcheques en 2 804 ICT-cheques gebruikt. Er blijft dus nog krediet over. De bedragen moeten eerst volledig worden gebruikt voordat een verhoging kan worden gerechtvaardigd. De competentiebalans moet daaraan bijdragen.

Die maatregel is op 1 september 2023 van start gegaan en werd tot nu toe toegepast voor 1.078 werkzoekenden, voornamelijk jongeren. De minister is verheugd dat Actiris daar echt werk van maakt.

De minister zal bij het verslag een overzicht voegen van de uitvoeringsfasen van de strategie kwalificatie voor werk, evenals de sectorale plannen van de opleidings- en tewerkstellingscentra en de resultaten van de door Actiris georganiseerde oproep voor NEET-projecten. Hij kondigt voorts aan dat de studie over groene beroepen zal worden meegegeed zodra die is afgerond.

Bijlage 2: uitvoeringsfasen van de strategie kwalificatie voor werk

Bijlage 3: sectorale plannen van de opleidings- en tewerkstellingscentra

Bijlage 4: resultaten van de door Actiris georganiseerde oproep voor NEET-projecten

Met betrekking tot de nieuwe raamovereenkomsten voor de opleidings- en tewerkstellingscentra wijst de minister erop dat er nog steeds gesprekken gaande zijn met de horecasector om het referentiecentrum om te vormen tot opleidings- en tewerkstellingscentrum. Andere sectoren worden in overweging genomen maar de raamkondingen worden onder de voogdij van de minister-president onderhandeld, binnen de dienst Sectorale facilitatie van Brupartners.

la «bruxellisation» de la réduction des cotisations sociales pour travailleurs âgés. Ces deux dispositifs sont remplacés par un mécanisme de renforcement de la prime Activa pour les deux publics concernés (jeunes peu qualifiés et travailleurs âgés). Des économies substantielles ont donc bien été réalisées, sans affecter l'efficacité des mécanismes qui sont maintenus ou transformés.

En ce qui concerne le manque de lisibilité des allocations dévolues à Actiris, le ministre le déplore également et renvoie à la réforme Optimist annoncée par le ministre Gatz, qui devrait permettre de sortir de cette présentation et améliorer la lisibilité des budgets. En réponse à la remarque de Mme Clémentine Barzin relative au manque d'objectifs chiffrés, le ministre explique qu'il y a des chiffres derrière certaines allocations et prend, à titre d'exemple, les chèques langue et TIC: au 30 octobre 2023, 8.137 chèques langue et de 2.804 chèques TIC avaient été utilisés. Il reste de la marge. Les montants doivent d'abord être intégralement utilisés avant de pouvoir en justifier l'augmentation dans le budget. Les bilans de compétences devraient y contribuer.

Concernant ces bilans de compétences, la mesure lancée au 1^{er} septembre 2023 a concerné jusqu'à présent 1.078 chercheurs d'emploi, principalement des jeunes, et le ministre se réjouit de cette véritable prise en charge par Actiris.

Le ministre transmettra en annexe les étapes du déploiement de la stratégie qualification-emploi ainsi que les plans sectoriels des pôles formation-emploi et le résultat de l'appel à projets NEET's organisé par Actiris. Le ministre signale que l'étude sur les métiers verts sera diffusée dès qu'elle sera terminée.

Annexe 2: étapes du déploiement de la stratégie qualification-emploi

Annexe 3: plans sectoriels des pôles formation-emploi

Annexe 4: résultat de l'appel à projets NEET's organisé par Actiris

En ce qui concerne de nouveaux accords-cadres pour les pôles formation-emploi, le ministre rappelle que les discussions sont toujours en cours avec le secteur de l'horeca pour que le CDR soit transformé en pôle formation-emploi. D'autres secteurs sont envisagés. Mais les accords-cadres sont négociés sous la tutelle du Ministre-Président au sein du service de facilitation sectorielle de Brupartners.

Het budget van 400.000 euro voor het platform Jongeren voor de Samenleving blijft ongewijzigd, omdat het deel uitmaakt van de Go4Brussels 2030-strategie, die de regering wil behouden. Van de twee kinderdagverblijven die gepland waren voor 2023 werd het eerste gerealiseerd in Anderlecht. Actiris is nog steeds actief op zoek naar een locatie voor het tweede.

De minister benadrukt dat de begrotingspost voor gescos omvangrijk blijft, namelijk iets meer dan 200 miljoen euro. Het werkgelegenheidsbudget van 1 miljard euro kan als volgt worden uitgesplitst: 300 miljoen euro voor dienstencheques, 200 miljoen euro voor gescobanen, 200 miljoen euro voor Activapremies, 150 miljoen euro voor de werking van Actiris (personeel, kantoren, IT) en ongeveer vijftig miljoen euro voor de sociale economie, waar nog de werkingskosten van Brussel Economie en Werkgelegenheid moeten worden bijgeteld. Het gescobeleid wordt sinds 2014 afgebouwd: sindsdien zijn er geen nieuwe gescobanen meer gecreëerd, afgezien van de banen die de minister-president financiert voor de opening van Franstalige en Nederlandstalige crèches. Tussen de initiële begroting 2023 en de initiële begroting 2024 is het budget met 7,5 miljoen euro verhoogd omdat subsidies worden geïndexeerd.

De minister wijst erop dat er gescobanen waren in gewestelijke diensten en in gemeentelijke vzw's en OCMW's. De subsidies zijn respectievelijk overgeheveld naar de gewestelijke diensten (begroting 2020) en de gemeenten (begroting 2021). Het idee was om ook het budget voor gescobanen in verenigingen over te hevelen naar de bevoegde ministers, maar dat kon niet worden uitgevoerd omdat die gescobanen soms afhangen van verschillende instellingen of beleidsniveaus.

Mevrouw Farida Tahar preciseert dat haar vraag betrekking heeft op BA 16.006.15.03.4140, waar de vermindering van de kredieten gebaseerd zou zijn op de daadwerkelijke invulling van de banen. De minister legt uit dat het aantal banen afneemt: als een post verdwijnt, wordt de begroting verminderd, zonder dat dit gevolgen heeft voor de banen die blijven. De banen worden niet geschrapt als gevolg van een politieke beslissing, maar omdat een operator zijn activiteit stopzet of de baan langer dan zes maanden niet ingevuld is.

De minister kondigt vervolgens aan dat er een uitgaventoetsing van de hervorming van de sociale economie gepland is. De uitvoering ervan werd ernstig verstoord door de covidcrisis. De cijfers voor 2020 en 2021 kunnen niet worden geïnterpreteerd. Het was erg ingewikkeld om mensen, ook mensen met een artikel 60-contract, aan het werk te zetten tijdens de pandemie. Brussel Economie en Werkgelegenheid zal de uitgaventoetsing uitvoeren in 2024, bijgestaan door een externe voorzitter en met de hulp van het Brussels Instituut voor Statistiek en Analyse. De

Le budget de 400.000 euros de la Plateforme pour le service citoyen est inchangé, puisqu'il fait partie de la stratégie Go4Brussels 2030 que le gouvernement souhaitait préserver. En ce qui concerne les deux Maisons d'enfants prévues pour 2023, la première est à Anderlecht. Actiris recherche toujours activement un site d'implantation pour la seconde.

Pour ce qui est de la politique relative aux ACS, le ministre rappelle l'importance de ce poste budgétaire: un peu plus de 200 millions d'euros. À cet égard, le milliard d'euros qui représente le budget de l'emploi se ventile comme suit: 300 millions d'euros pour les titres-services, 200 millions d'euros pour les emplois subventionnés des ACS, 200 millions d'euros pour les primes Activa, 150 millions d'euros pour le fonctionnement d'Actiris (personnel, bureaux, informatique) et une cinquantaine de millions d'euros pour l'économie sociale, auxquels on peut ajouter les frais de fonctionnement de Bruxelles Économie et Emploi. La politique des ACS est en extinction depuis 2014: plus aucun nouveau poste ACS n'a été créé depuis, en dehors de ceux financés par le Ministre-Président pour les ouvertures de crèches francophones et néerlandophones. Entre l'initial 2023 et l'initial 2024, le budget a été augmenté de 7,5 millions d'euros car les subsides sont indexés.

Le ministre rappelle qu'il existait des postes ACS dans les services régionaux et dans les ASBL communales et CPAS. Les subsides ont été transférés respectivement aux opérateurs régionaux (budget 2020) et communes (budget 2021). L'idée était de transférer également le budget dévolu aux ACS dits associatifs aux ministres fonctionnels mais cela n'a pu être mis en œuvre étant donné que ces postes ACS dépendent parfois d'institutions ou niveaux de pouvoir différents auxquels il serait difficile, voire injustifié, de transférer des subsides.

Mme Farida Tahar précise que sa question portait sur l'AB 16.006.15.03.4140, dont la révision à la baisse est dite basée sur le taux d'occupation effectif des postes. Le ministre explique qu'il s'agit de postes qui diminuent: si un poste disparaît, le budget est adapté à la baisse, sans toucher aux postes maintenus. La suppression d'un poste n'est pas une décision politique, elle est due à la fin de l'activité de l'opérateur ou à l'inoccupation du poste pendant plus de six mois.

Le ministre annonce ensuite qu'un examen des dépenses (spending review) des réformes en matière d'économie sociale est prévu. Leur mise en œuvre a été très perturbée par la crise du Covid-19. Les chiffres des années 2020 et 2021 ne peuvent être interprétés. Il a été très compliqué de mettre des personnes - y compris sous article 60 - à l'emploi durant la pandémie. C'est Bruxelles Économie et Emploi qui mènera cet examen des dépenses en 2024, secondé d'un président externe et avec l'aide de l'Institut bruxellois de statistique et d'analyse. Par ailleurs, le ministre indique que

minister vermeldt dat er met de geplande budgetten meer banen kunnen worden gefinancierd dan er daadwerkelijk worden ingevuld, dat er vijf nieuwe programma's zijn gepland in de begroting 2024 en dat er in de begroting van Actiris 3 miljoen euro extra is voorbehouden voor banen in de sociale economie.

Hij zal de cijfers over de Activapremies, opleidingspremies en mentorpremies bij het verslag voegen.

Bijlage 5: gebruik van de activapremies

Bijlage 6: gebruik van de opleidingspremies

Bijlage 7: gebruik van de mentorpremies

De verhoging van het opleidingsinkomen tot 3 euro hangt af van de goedkeuring van de federale regering om die extra euro niet te belasten.

Met betrekking tot het opveringsfonds kondigt de minister aan dat hij de cijfers waarover hij beschikt bij het verslag zal voegen. De regering zoekt een akkoord met de sociale partners over de vorm die het moet aannemen en hoe het moet evolueren.

Bijlage 8: Stand van zaken over het opveringsfonds

Op de vraag of er een budget is voor de oplossingsgarantie van Actiris voor werkgevers legt de minister uit dat het niet om een budget gaat, maar om een aanpak waarbij beter wordt geluisterd naar de behoeften van de werkgevers en feedback wordt verkregen over de kwaliteit van de dienstverlening van Actiris.

De minister wijst erop dat de nieuwe gehandicaptenpremies pas op 1 juli 2024 worden ingevoerd.

Met betrekking tot het betaald educatief verlof wijst de minister erop dat het budget niet is verhoogd, maar dat het aantal begunstigden is uitgebreid. Het budget werd niet volledig gebruikt, maar twee bedrijven gebruikten een zeer groot deel ervan. Daarom zullen er vanaf nu richtlijnen zijn met een bovengrens en een maximum per bedrijf.

De minister zal de tabel over de oproep tot het indienen van projecten die discriminatie in verband met een handicap bestrijden of die vrouwelijke slachtoffers van geweld ondersteunen bij het verslag voegen.

les budgets prévus permettent de financer plus de postes que ceux qui sont occupés, que cinq nouveaux programmes sont prévus dans le cadre du budget 2024 et que, dans le budget d'Actiris, 3 millions d'euros supplémentaires sont réservés à des postes en économie sociale.

Le ministre Clerfayt transmettra les chiffres relatifs aux primes Activa, aux primes formation et aux primes tuteur en annexe du rapport.

Annexe 5: utilisation des primes activa

Annexe 6: utilisation des primes formation

Annexe 7: utilisation des primes tuteur

La question du troisième euro du revenu de formation reste toujours suspendue à l'accord du Gouvernement fédéral de ne pas fiscaliser cet euro supplémentaire.

S'agissant du fonds rebond, le ministre indique que les chiffres dont il dispose feront l'objet d'une annexe. Il rappelle que le gouvernement est demandeur d'un accord des partenaires sociaux pour savoir quelle forme lui donner et comment le faire évoluer.

Annexe 8: état des lieux du fonds rebond

Quant à savoir s'il y a un budget pour la garantie solutions employeur d'Actiris, le ministre explique qu'il ne s'agit pas d'un budget mais d'une démarche consistant à mieux écouter les besoins des employeurs et à disposer d'un retour sur la qualité du service fourni par Actiris.

Le ministre précise que la mise en œuvre des nouvelles primes handicap n'est prévue que pour le 1^{er} juillet 2024.

Concernant le congé-éducation payé, le ministre signale que le budget n'a pas été augmenté mais que son champ de bénéficiaires a été élargi. En effet, le budget n'était pas intégralement utilisé, mais surtout deux entreprises utilisaient à elles seules une très grosse part de ce budget. Il y aura donc désormais des balises avec un plafond et un maximum par entreprise.

Le ministre joindra en annexe le tableau des données de l'appel à projets handicap et violences à l'égard des femmes.

Bijlage 9: oproep tot het indienen van projecten die discriminatie in verband met een handicap bestrijden of die vrouwelijke slachtoffers van geweld ondersteunen

Inzake de strijd tegen discriminatie bij aanwerving en de nieuwe praktijktesten wijst de minister erop dat er twee voltijdsequivalenten zijn toegevoegd aan de Gewestelijke Werkgelegenheidsinspectie en dat de samenwerking met het federale niveau is versterkt, net als de automatische overdracht van gegevens van Actiris Inclusive naar de Gewestelijke Werkgelegenheidsinspectie.

Op de opmerkingen van de heer Gilles Verstraeten over het voorbehoud van het Rekenhof antwoordt de minister dat Actiris hem heeft verzekerd dat het alle aanbevelingen van het Rekenhof heeft opgevolgd. Met betrekking tot de stijging van de werkloosheid wijst de minister erop dat er in het hele land een conjuncturele stijging van de werkloosheid is en dat hij geen invloed op de economische cyclus heeft. Een drie-maandelijke beoordeling van de werkloosheid heeft daarom weinig zin. Met betrekking tot de jeugdwerkloosheid nodigt de minister de commissieleden nogmaals uit om de video op de website van Actiris te bekijken, waarin wordt uitgelegd dat de jeugdwerkloosheid weliswaar hoog is, maar dat de cijfers soms misleidend zijn, aangezien slechts een fractie van de jongeren in die leeftijdscategorie een baan heeft en de meerderheid nog studeert.

De minister legt ook uit dat de tijd die nodig was voor bepaalde evaluaties (in het bijzonder met betrekking tot de afschaffing van de inschakelingscontracten) te wijten was aan de verbintenis van de regering om de sociale partners altijd te raadplegen, met gedeelde prioriteit.

View.brussels beoordeelt de doeltreffendheid van de opleidingen aan de hand van de mate waarin mensen die een opleiding hebben gevolgd, weer aan het werk gaan: tussen 66% en 70% van de mensen die een opleiding hebben gevolgd, heeft ten minste één dag gewerkt in het jaar na hun opleiding, en 60% heeft ten minste één maand gewerkt (met variaties afhankelijk van het soort opleiding). Dankzij die evaluatie kan Bruxelles Formation zijn model herzien als het succes tegenvalt. Door een gebrek aan informatie van de RSZ is het echter niet mogelijk om te weten of de uitgeoefende baan daadwerkelijk het resultaat is van de gevolgde opleiding.

Op de vraag van de heer Sevet Temiz over bepaalde punten in het regeerakkoord die nog niet zijn uitgevoerd, waaronder de maatregelen ten gunste van NEET-jongeren, antwoordt de minister dat er een projectoproep is uitgeschreven. De trend is positief, met een daling van bijna 10% in tien jaar. De minister zegt dat hij zich samen met de minister-president blijft inspannen om die jongeren beter te begeleiden als onderdeel van de Go4Brussels 2030-strategie. Op 9 november werden in tweede lezing de twee besluiten over de fusie van de service formation PME en

Annexe 9: appel à projets handicap et violences à l'égard des femmes

En ce qui concerne la lutte contre la discrimination à l'embauche et le testing 2.0, le ministre rappelle que deux ETP ont été ajoutés au service d'inspection régionale de l'emploi et que la coopération avec le niveau fédéral a été renforcée, de même que la transmission automatique des données d'Actiris Inclusive vers l'inspection régionale de l'emploi.

En réponse aux remarques de M. Gilles Verstraeten concernant les réserves de la Cour des comptes, le ministre indique qu'Actiris lui affirme avoir suivi toutes les recommandations de la Cour. Au niveau de la hausse du chômage, le ministre rappelle qu'on assiste à une hausse conjoncturelle du chômage partout dans le pays et qu'il n'a aucune prise sur le cycle économique. Une évaluation trimestrielle du chômage n'a donc que peu de sens. Concernant le taux de chômage des jeunes, le ministre invite une nouvelle fois les commissaires à visionner la vidéo sur le site d'Actiris expliquant que le chômage des jeunes est un chiffre certes important, mais parfois trompeur, car seule une fraction des jeunes de cette tranche d'âge est sur le marché de l'emploi, la majorité étant aux études.

Le ministre explique également que si certaines évaluations ont pris du temps (notamment en ce qui concerne la suppression des contrats d'insertion), c'est en raison de l'engagement pris par le gouvernement de toujours consulter les partenaires sociaux en priorité partagée.

En ce qui concerne les formations, leur efficacité est évaluée par view.brussels, par le biais d'un taux de retour à l'emploi des personnes ayant suivi des formations: entre 66 et 70 % des personnes ayant suivi une formation ont travaillé au moins un jour dans l'année qui a suivi leur formation et 60 % ont travaillé au moins un mois (avec des variations en fonction du type de formation). Cette évaluation permet d'inviter Bruxelles Formation à revoir son modèle en cas de faible réussite. Toutefois, en raison d'un manque d'informations en provenance de l'ONSS, il n'est pas possible de savoir si l'emploi occupé résulte bien de la formation suivie.

En réponse à la question de M. Sevet Temiz concernant certains points de la déclaration de politique générale n'ayant pas encore abouti, dont la politique en faveur des NEET's, le ministre indique qu'un appel à projets a été lancé. La tendance est bonne puisque leur taux a diminué de près de 10 % en dix ans. Le ministre dit poursuivre ses efforts d'accrochage de ces jeunes avec le Ministre-Président dans le cadre de la stratégie Go4Brussels 2030. Quant à la fusion du service formation PME avec l'ASBL Espace formation PME, le ministre indique que deux

de vzw Espace formation PME goedgekeurd. De strategie kwalificatie voor werk werd op 26 oktober goedgekeurd en zal vanaf 2024 worden uitgevoerd. De inschakelingscontracten en de verlaging van de socialezekerheidsbijdragen voor oudere werknemers zullen worden afgeschaft op 1 juli, de tijd die nodig is om een einde te maken aan de contracten en de Activapremies voor die twee doelgroepen te verhogen.

Op de opmerking van de heer Francis Dagrin dat 18% van de bij Actiris ingeschreven werkzoekenden een hoog opleidingsniveau heeft, antwoordt de minister dat een diploma niet altijd een garantie is voor een baan. Aangepaste opleidingen moeten jongeren helpen om door te stromen naar banen waar vraag naar is in de sector en waar ze de vaardigheden kunnen gebruiken die ze op de universiteit hebben opgedaan.

Voor de hervorming van de dienstencheques werkt de administratie actief samen met de sociale partners. Die vragen enkele maanden tijd voor overleg. De uitvoering zal daarom op zijn vroegst voor 1 september 2024 of 1 januari 2025 zijn. De minister moet het werkelijke bedrag van de uitgaven kunnen berekenen voordat hij de budgetten bekendmaakt.

Op de bezorgdheid van mevrouw Farida Tahar over de verlaging van de middelen voor Actiris antwoordt de minister dat, hoewel het budget over het geheel genomen daalt, er vooral sterk wordt bezuinigd op de basisallocatie in verband met de zesde Staatshervorming. De middelen voor het beleid van Actiris zijn niet verminderd. Het doorstromingsprogramma wordt afgebouwd. De laatste doorstromingsposten zijn in scholen van de Federatie Wallonië-Brussel. Bij de hervorming in 2019 werden alle middelen overgeheveld naar het beleid voor de sociale economie.

De minister wijst erop dat het antidiscriminatiebudget verspreid is over verschillende beleidsdomeinen (bijvoorbeeld twee inspecteurs bij de Gewestelijke Werkgelegenheidsinspectie, steun voor Actiris Inclusive in het algemene personeelsbudget van Actiris, enz.) Naast het budget is het doel om de werkmethoden en het overleg tussen de diensten te verbeteren. De vragen over de vijftien verbintenissen die op dat vlak zijn aangegaan en de budgettering ervan zal de minister via schriftelijke vragen beantwoorden.

Wat de barometer van de jobkwaliteit betreft, bevestigt de minister dat hij van plan is die oefening op termijn voort te zetten.

Hij is het eens met mevrouw Carla Dejonghe dat er een beter activeringsbeleid moet worden gevoerd. Het Rekenhof zal binnenkort een nieuw rapport over dat onderwerp publiceren. De minister is van plan om een aantal aanbeve-

arrêtés à ce sujet ont été adoptés en deuxième lecture le 9 novembre dernier. La stratégie qualification-emploi a, quant à elle, été adoptée le 26 octobre et sera déployée à partir de 2024. La suppression des contrats d'insertion et la «bruxellisation» de la réduction des cotisations sociales pour les seniors sont prévues pour le 1^{er} juillet, le temps de mettre fin aux contrats et de renforcer les primes actives dédiées à ces deux publics cibles.

En réponse à la remarque de M. Francis Dagrin concernant les quelque 18 % des demandeurs d'emploi inscrits chez Actiris ayant un niveau de diplôme élevé, le ministre indique que ce diplôme ne garantit pas toujours un emploi et qu'en fournissant des formations adaptées, on permet au jeune de se réorienter vers des emplois demandés par le secteur tout en exploitant les compétences acquises à l'université.

Pour ce qui est de la réforme des titres-services, le ministre déclare que son administration collabore activement avec les partenaires sociaux en vue de sa mise en œuvre. Ces derniers demandent un délai de plusieurs mois, nécessaire à la concertation, et la mise en œuvre se fera au plus tôt le 1^{er} septembre 2024 ou le 1^{er} janvier 2025. Il faut que le ministre puisse calculer le montant réel des dépenses avant de communiquer les budgets.

En réponse aux inquiétudes de Mme Farida Tahar devant la baisse des crédits alloués à Actiris, le ministre précise que si le budget est globalement à la baisse, c'est principalement l'AB en lien avec la sixième réforme de l'État qui diminue fortement. Les moyens attribués aux politiques d'Actiris ne sont pas réduits. Le programme de transition professionnelle est en extinction. Les derniers postes de ce type se trouvent dans les écoles de la Fédération Wallonie-Bruxelles. La réforme qui a eu lieu en 2019 a affecté tous les moyens à la politique d'économie sociale.

Le ministre indique que le budget dévolu à la lutte contre les discriminations est réparti dans diverses politiques (par exemple, deux inspecteurs à la direction de l'inspection régionale de l'emploi, soutien à Actiris Inclusive dans le budget global du personnel d'Actiris, etc.). Au-delà du budget, il s'agit d'améliorer les méthodes de travail et de concertation entre les services. En ce qui concerne les quinze engagements pris en la matière et leur budgétisation, le ministre y répondra par le biais des questions écrites.

S'agissant du baromètre de la qualité de l'emploi, le ministre entend poursuivre l'exercice dans le temps.

Le ministre Clerfayt rejoint les propos de Mme Carla Dejonghe sur l'importance d'une meilleure activation. La Cour des comptes publiera prochainement un nouveau rapport à ce sujet et le ministre entend mettre en œuvre

lingen vanaf volgend jaar uit te voeren. Duaal leren is ook essentieel, maar valt onder de bevoegdheid van de gemeenschappen. De minister werkt daaraan bij de Cocof.

Wat het Talenpunt betreft, legt de minister uit dat het belangrijkste doel is om alle spelers die structureel taalcurssussen aanbieden (Actiris, Bruxelles Formation, de VDAB, het Huis van het Nederlands, enz.) te laten samenwerken. Het Talenpunt is dus geen fysieke, maar een virtuele plek. Die maatregel is al van kracht en zou veel werklozen aan een baan moeten helpen.

De heer Gilles Verstraeten stelt een vraag over het partnerschapsbeleid van Actiris (programma 004, activiteit 15). Dat zou worden gerationaliseerd, maar het budget is opnieuw verhoogd, van 51 miljoen euro naar 54 miljoen euro. Minister Clerfayt leg uit dat het budget stijgt door het indexeringsmechanisme dat is opgenomen in de contracten tussen Actiris en zijn partners. Het beheerscomité van Actiris kreeg in het beheerscontract de opdracht om die partnerschappen te evalueren en te rationaliseren. Ook het Rekenhof zal zich uitspreken over dat punt.

III. Bespreking van de programma's en activiteiten

Programma 001: Ondersteuning van het algemeen beleid

De heren Alain Vander Elst en Francis Dagrín stellen de minister vragen over de verhoging van BA 16.001.08.04.1211 en vragen meer informatie. Nu steeds meer dienstencheques elektronisch worden uitgegeven, zou de afhandeling veel eenvoudiger moeten zijn.

Minister Clerfayt wijst erop dat de opdracht voor een periode van vier jaar wordt afgesloten. Als gevolg daarvan wordt de indexatie in eenzelfde tijdspanne doorgevoerd. Het model is ook wat complexer geworden, met verschillende prijzen, wat meer werk betekent voor Sodexo. Papieren dienstencheques werden verwerkt door machines, dus er is niet veel verschil tussen elektronische en papiercheques. Bovendien bevond de overheidsopdracht zich bij het opstellen van de begroting nog in een voorbereidende fase en werd er gevreesd voor een nettostijging. Omdat de regering niet het risico wil lopen dat ze geen geld heeft om contracten voor vier jaar te sluiten, is ze erg voorzichtig geweest.

certaines de ces recommandations dès l'année prochaine. La formation en alternance est également primordiale mais relève des compétences communautaires. Le ministre y travaille dans le cadre de la Cocof.

En ce qui concerne la Cité des langues, le ministre explique qu'il s'agit avant tout de faire travailler ensemble Actiris, Bruxelles Formation, le VDAB, la Maison du néerlandais, etc. (tous les acteurs qui, de manière structurelle, offrent des cours de langues). La Cité des langues n'est donc pas un lieu physique mais virtuel. Ce dispositif, qui est déjà en vigueur, devrait permettre à de nombreux chômeurs de trouver un emploi.

M. Gilles Verstraeten s'enquiert de la politique de partenariat d'Actiris (programme 004, activité 15). Celle-ci devait être rationalisée mais le budget qui lui est consacré a encore augmenté, passant de 51 millions d'euros à 54 millions d'euros. Le ministre Clerfayt précise que si le budget augmente, c'est en raison de l'indexation incluse dans les contrats existants entre Actiris et ses partenaires. Par ailleurs, le comité de gestion d'Actiris a été chargé, dans le contrat de gestion, d'évaluer ces partenariats et de les rationaliser. Et la Cour des comptes s'exprimera également sur ce point.

III. Discussion des programmes et activités

Programme 001: Support de la politique générale

M. Alain Vander Elst et M. Francis Dagrín interrogent le ministre sur l'augmentation de l'AB 16.001.08.04.1211 et souhaitent des informations supplémentaires. Étant donné qu'il y a de plus en plus de titres-services en version électronique, la manutention devrait être beaucoup plus simple.

Le ministre Clerfayt précise que le marché est signé pour une période de quatre ans. En conséquence, l'indexation est rattrapée au même rythme. Le modèle est par ailleurs devenu un peu plus complexe, notamment avec des prix différents, ce qui représente davantage de travail pour Sodexo. Le traitement des titres-service papier était réalisé par des machines, il n'y a donc pas une grande différence selon qu'ils sont électroniques ou en papier. Enfin, lors de la préparation du budget, le marché était en phase préparatoire et une augmentation nette était redoutée. Ne voulant pas risquer de ne pas avoir les crédits pour signer les contrats pour quatre ans, le gouvernement a été très prudent.

Programma 002: Financiering van de gemeenten in verband met de bevordering van de werkgelegenheid en de opslorping van de werkloosheid

Programma 003: Financiering van de projecten van het Ministerie in verband met de sociale economie

Die programma's lokken geen enkele commentaar uit.

Programma 004: Ondersteuning van het partnershipbeleid via Actiris in verband met de socio-professionele inschakeling en het actief zoeken naar werk

De heer Alain Vander Elst stelt de minister vragen over de verhoging van BA 16.004.15.03.4140. De minister legt uit dat de verhoging te wijten is aan de indexering en dat de basisallocatie betrekking heeft op alle partners, met inbegrip van de Missions locales en de organisaties voor socio-professionele inschakeling.

Programma 005: Algemene financiering van Actiris

De heer Alain Vander Elst stelt de minister vragen over de verhoging van BA 16.004.15.03.4140. Actiris telt bijna 1.400 voltijdsequivalenten. Is het echt gerechtvaardigd om de 60 extra voltijdsequivalenten die werden toegekend tijdens de covidcrisis te behouden?

De minister antwoordt dat die 60 voltijdsequivalenten zijn behouden om te kunnen worden ingezet voor de competentiebalans, een nieuwe en ambitieuze opdracht die aan Actiris is toevertrouwd. Of ze echt nodig zijn, moet worden uitgemaakt door het beheerscomité van Actiris.

Programma 006: Ondersteuning van Actiris voor de uitvoering van haar opdracht tot plaatsing en wedertewerkstelling van werkzoekenden

Programma 007: Financiering van promotieprojecten van Actiris en het Ministerie

Programma 008: Jeugdwaarborg

Programma 009: Dienstencheques

Programma 011: Betaald educatief verlof

Programma 014: Begeleiding van werklozen

Programme 002: Financement des communes relatif à la promotion de l'emploi et à la résorption du chômage

Programme 003: Financement des projets du Ministère en matière d'économie sociale

Ces programmes ne suscitent aucun commentaire.

Programme 004: Soutien aux politiques de partenariat via Actiris en matière d'insertion socio professionnelle et de recherche active d'emploi

M. Alain Vander Elst interroge le ministre sur l'augmentation de l'AB 16.004.15.03.4140. Le ministre explique que l'augmentation est en lien avec les indexations et que l'AB concerne bien l'ensemble des partenaires, tant les Missions locales, que les organismes d'insertion professionnelle, etc.

Programme 005: Financement général d'Actiris

M. Alain Vander Elst interroge le ministre sur l'augmentation de l'AB 16.005.15.01.4140. Actiris compte près de 1.400 ETP. Est-il bien justifié de garder les 60 ETP supplémentaires de la crise Covid?

Le ministre répond que ces 60 ETP ont été maintenus pour être réaffectés spécifiquement à la réalisation des bilans de compétences, une nouvelle et ambitieuse mission confiée à Actiris. Quant à savoir s'ils sont réellement nécessaires, cela relève du comité de gestion d'Actiris.

Programme 006: Soutien apporté à Actiris pour l'exécution de sa mission de placement et de remise au travail de demandeurs d'emploi

Programme 007: Financement des projets promotionnels d'Actiris et du Ministère

Programme 008: Garantie jeune

Programme 009: Titres-Services

Programme 011: Congé Education Payé

Programme 014: Accompagnement des chômeurs

Programma 015: Financiering van specifieke hulpmiddelen inzake werkgelegenheid**Programma 016: Steun aan de culturele en creatieve sector****Programma 017: Steun in het kader van de Oekraïne-crisis**

Die programma's lokken geen enkele commentaar uit.

IV. Stemming

De commissie geeft de commissie voor de Financien een gunstig advies over opdracht 16, met 9 stemmen tegen 5.

OPDRACHTEN 03 EN 29**I. Inleidende uiteenzetting van Minister-President Rudi Vervoort****OPDRACHT 03**

De Minister-President heeft voor de commissieleden de volgende uiteenzetting gehouden

“De algemene kredieten voor het ondersteunen van de gezamenlijke acties van de regering die kaderen in de Strategie 2030, bedragen in 2024 opnieuw in totaal 9 miljoen euro. Dat genderneutrale bedrag wordt bij het begin van het jaar verdeeld onder de opdrachten 3, 12, 14, 16 en 23 van de algemene uitgavenbegroting.

Zo wordt onder opdracht 3 voorzien in een bedrag van 1,3 miljoen euro om de uitgaven voor het aansturen en coördineren van de Strategie 2030 te dekken en om de prioriteiten die de regering en de sociale partners op de volgende sociale top begin volgend jaar zullen bespreken, te kunnen uitvoeren.

Dat budget is bestemd voor de prioriteiten die gekoppeld zijn aan de doelstellingen waarover de minister-president de leiding heeft.

Die prioriteiten bestrijken alle bevoegdheidsdomeinen die in de Strategie 2030 aan bod komen en zijn erop gericht

Programme 015: Financement de dispositifs spécifiques en matière d'emploi**Programme 016: Aide au secteur culturel et créatif****Programme 017: Aide dans le cadre de la crise ukrainienne**

Ces programmes ne suscitent aucun commentaire.

IV. Vote

La commission émet, par 9 voix contre 5, un avis favorable à la commission des Finances pour ce qui concerne la Mission 16.

MISSIONS 03 ET 29**I. Exposé introductif du Ministre-Président Rudi Vervoort****MISSION 03**

Le Ministre-Président a tenu devant les commissaires l'exposé suivant:

«Les crédits généraux supportant les actions communes du gouvernement menées dans le cadre de la Stratégie 2030 représentent en 2024 une enveloppe totale de 9 millions d'euros, neutre dans sa dimension de genre et répartie à l'entame de l'année entre les Missions 03, 12, 14, 16 et 23 du budget général des dépenses.

Ainsi, pour la partie qui nous concerne aujourd'hui, un montant de 1,3 million d'euros est prévu en Mission 03 pour couvrir les dépenses d'impulsion et de coordination de la Stratégie 2030 et permettre la mise en œuvre des priorités qui feront l'objet d'une discussion entre le gouvernement et les interlocuteurs sociaux lors du prochain Sommet social, prévu au début de l'année prochaine.

Ce budget concerne les priorités liées aux objectifs pilotés directement par le Ministre-Président.

Ces priorités couvrent l'ensemble du spectre de compétences de la Stratégie 2030 afin d'activer la transition

een omslag van de gewestelijke economie ten gunste van de werkgelegenheid, met onder meer de focus op onderwijs en opleiding, teweeg te brengen.

Een deel van de enveloppe dient voor de coördinatie van de strategie door het bestuur en Brupartners.

Daarnaast blijft het Gewest de werkgelegenheid steunen door het toekennen van GECO-banen. Daarvoor is een bijkomend bedrag van 1.600.000 euro voorzien bij opdracht 03. Dat brengt het totale bedrag op 17.680.000,00 euro.

Met deze extra middelen worden de GECO-banen gefinancierd van de kinderverzorgers en kinderverzorgsters die al worden ingezet in het kader van de verschillende gezamenlijke programma's met de COCOF en ONE, de GECO-banen voor de Vlaamse Gemeenschapscommissie en 34,1 nieuwe VTE's.

Dankzij deze inspanningen bedraagt het aantal VTE's dat gemobiliseerd werd sinds de start van deze tewerkstellingssteun 284,19 VTE's voor de plaatselijke besturen (ongeacht de taalrol) en 313,07 VTE's voor de GECO-banen met verhoogde premie (211,50 Franstalige en 101,57 Nederlandstalige).

De prioritaire criteria voor het creëren van opvangplaatsen blijven de lage dekkingsgraad, met bijzondere aandacht voor de gemeenten en buurten met een dekkingsgraad van minder dan 33%, samen met doelgroepen zoals de eenoudergezinnen, de werkzoekenden en de noodopvang.

Aan Nederlandstalige zijde en om het hoofd te bieden aan het tekort aan geschoold personeel in de Brusselse crèches heeft het Gewest ook dit jaar een overeenkomst gesloten met de Vlaamse Gemeenschapscommissie en Vlaanderen om de gesubsidieerde contractuelen in te kunnen zetten in de Nederlandstalige opvangstructuren in Brussel om er een opleiding voor kinderverzorg(st)er te krijgen.”

OPDRACHT 29

“Vervolgens wil ik het hebben over het deel van opdracht 29 dat we hier vandaag bespreken.

De regering heeft de wens uitgedrukt dat ze het economisch potentieel van de audiovisuele sector ten volle wil benutten. Deze sector vertegenwoordigt 2.800 bedrijven en zorgt voor bijna 13.000 directe banen en een netto toegevoegde waarde van 507 miljoen euro in het Brusselse BBP! Als we de mediasector in de brede zin

économique de la Région en faveur de l'emploi, dont notamment l'enseignement et la formation.

Une part de l'enveloppe est aussi consacrée à la coordination de la Stratégie par l'Administration et par Brupartners.

Par ailleurs, la Région continue à soutenir l'emploi via l'octroi de postes ACS. Pour ce faire, un montant additionnel de 1,6 million d'euros est également prévu en Mission 03. Cette dynamique porte le montant global prévu à 17,680 millions d'euros.

Les crédits additionnels permettent de couvrir les postes ACS des puériculteurs et puéricultrices déjà déployés dans le cadre des différentes programmations conjointes avec la COCOF et l'ONE, les postes ACS pour la Commission communautaire flamande, ainsi que 34,1 nouveaux ETP.

Grâce à ces efforts, le nombre d'ETP mobilisés depuis le début de cette politique d'aide à l'emploi s'élève à 284,19 ETP pour les pouvoirs locaux (sans distinction de rôle linguistique) et à 313,07 ETP pour les ACS primes majorées (211,50 francophones et 101,57 néerlandophones).

Les critères prioritaires pour la création de places d'accueil restent la faiblesse du taux de couverture, avec une attention particulière pour les communes et quartiers affichant un taux de couverture inférieur à 33 %, tout comme les publics cibles comme les familles monoparentales, les demandeurs d'emploi ou encore l'accueil d'urgence.

Du côté néerlandophone et pour faire face à la pénurie de personnel qualifié en crèches bruxelloises, la Région a également conclu cette année une convention avec la Commission communautaire flamande et la Flandre, permettant d'affecter les contractuels subventionnés dans les structures d'accueil néerlandophones à Bruxelles pour y recevoir une formation de puériculteur(rice).»

MISSION 29

«J'en viens maintenant à la partie de la mission 29 qui nous concerne aujourd'hui.

Le gouvernement a exprimé la volonté de capitaliser sur le potentiel économique que représente le secteur de l'audiovisuel, qui représente 2.800 entreprises et génère près de 13.000 emplois directs et une valeur ajoutée nette de 507 millions d'euros dans le PIB bruxellois! Si l'on considère la filière média au sens large (cinéma, audiovisuel,

van het woord bekijken (film, audiovisuele sector, pers, reclame, marketing, enz.), dan spreken we over 13.000 bedrijven, 41.400 banen en een netto toegevoegde waarde van 1,5 miljard euro.

De audiovisuele sector is een belangrijk onderdeel van de culturele en creatieve industrie. Hij krijgt ook prioritaire aandacht in de Strategie 2030.

Om het orderboekje van de bedrijven, zelfstandigen en uitzendkrachten gevuld te krijgen en om de sector zowel in België als in Europa competitiever te maken, werd beslist om het Brussels Gewestelijk fonds, dat vroeger gemengd was samengesteld uit Wallimage en Bruxellimage, te hervormen en te herfinancieren.

Zo kwam de regering in december 2015 overeen om een gewestelijke vzw op te richten, die de taak kreeg om in te staan voor het beheer van het Brusselse fonds voor de ondersteuning van audiovisuele coproducties. Die vzw kreeg de naam screen.brussels fund.

Op 6 september 2021 werd overigens de eerste vijfjarige beheersovereenkomst met die vzw gesloten.

Ze legt zich toe op alles wat verband houdt met investeringen in de productie van content met een structurerende impact op de Brusselse audiovisuele sector.

Onder opdracht 29 wordt in totaal 3.500.000 euro exclusief bestemd voor de werking van screen.brussels en voor de projectoproepen om de sector te ondersteunen.

Dat budget is genderneutraal.

Dat systeem heeft een ingrijpende verandering in de beroepssector teweeggebracht door grote producties naar ons gewest aan te trekken. Het heeft er ook toe geleid dat zich intussen al 200 audiovisuele bedrijven gevestigd hebben in of verhuisd zijn naar het Brussels Hoofdstedelijk Gewest. Het fonds maakt de Brusselse audiovisuele sector competitiever en zorgt daardoor voor het behoud van jobs en nieuwe tewerkstelling in het Brussels Gewest.

Via het fonds werd tussen 2016 en 2023 25 miljoen euro geïnvesteerd in de sector, wat geleid heeft tot meer dan 230 miljoen euro aan rechtstreekse audiovisuele uitgaven in het Brussels Hoofdstedelijk Gewest (gunstige economische effecten op lange termijn: vergoeding van artiesten, scenaristen, acteurs, regisseurs, geluids-, beeld- en lichttechnici, computergrafici gespecialiseerd in special

presse, publicité, marketing, etc.), on y dénombre 13.000 entreprises, 41.400 emplois et une valeur ajoutée nette de 1,5 milliard d'euros.

Le secteur de l'audiovisuel est un sous-secteur important de l'industrie culturelle et créative. Il est également inscrit dans les actions prioritaires de la Stratégie 2030.

Afin de pouvoir remplir le carnet de commandes des entreprises, des indépendants et des intermittents mais également de renforcer la compétitivité du secteur au niveau belge et européen, il a donc été décidé de revoir et de refinancer le fonds régional bruxellois, qui existait sous la forme mixte Wallimage/Bruxellimage.

C'est ainsi qu'en décembre 2015, le gouvernement a marqué son accord pour la création d'une ASBL régionale en charge de la gestion du fonds bruxellois de soutien via des coproductions aux œuvres audiovisuelles, screen.brussels fund ASBL.

En outre, l'ASBL bénéficie de son premier contrat de gestion d'une durée de 5 ans depuis le 6 septembre 2021.

Cette structure prend en charge l'ensemble des opérations liées aux investissements dans la production de contenus générant des effets structurants pour le secteur de l'audiovisuel sur le territoire bruxellois.

Un montant total cumulé de 3,5 millions d'euros en Mission 29 est ainsi affecté exclusivement à screen.brussels pour son fonctionnement et les appels à projets destinés à soutenir le secteur.

Ce budget est neutre dans sa dimension de genre.

Ce dispositif a profondément modifié la profession en attirant sur notre territoire de grosses productions et en (re)localisant à ce jour 200 entreprises audiovisuelles en Région de Bruxelles-Capitale. En augmentant la compétitivité du secteur audiovisuel bruxellois, le fonds maintient et développe l'emploi en Région de Bruxelles-Capitale.

Ce fonds a permis entre 2016 et 2023 d'investir 25 millions d'euros dans le secteur, ce qui a généré plus de 230 millions d'euros de dépenses audiovisuelles directes en Région de Bruxelles-Capitale (retombées économiques à long terme: rémunérations d'artistes, scénaristes, comédiens, réalisateurs, techniciens son, image et lumière, infographistes spécialisés en effets spéciaux et en

effects en animatie, decormeesters en -bouwers, kostuumontwerpers, grimeurs, kappers, verhuur van technisch materiaal, enz.).

Naast de rechtstreekse opbrengsten voor de Brusselse audiovisuele sector leveren de opnames in het Brussels Hoofdstedelijk Gewest ook onrechtstreekse voordelen op, met name voor de horeca, inzake goederen en diensten en op het vlak van territoriale marketing.

Er zijn inderdaad steeds meer producties die Brussel in de kijker plaatsen.

De meeste projecten die screen.brussels ondersteunt, worden overigens op grote schaal internationaal verspreid, onder meer ook via de grote wereldwijde streamingplatformen. Sommige producties gooien zelfs hoge ogen op prestigieuze internationale festivals, zoals Cannes, Berlijn, Venetië, Locarno, Angoulême, Annecy of Series Mania in Rijsel om er maar enkele te noemen.

Een creatieve, vernieuwende en bloeiende audiovisuele sector versterkt onmiskenbaar het prestige en de aantrekkingskracht van het Gewest voor investeerders en besluitvormers in allerlei domeinen.

De resultaten die in het achtjarige bestaan van het mechanisme zijn geboekt, tonen aan op wat voor een efficiënte wijze het de ontwikkeling van de economie en het imago van het Brussels Gewest bevordert.

II. Algemene bespreking

De heer Alain Vander Elst vraagt aan de minister-president hoe het gewest het tekort aan kinderverzorgers wil aanpakken en welke middelen daarvoor worden uitgetrokken.

Vervolgens gaat hij in op de gamingsector, die wereldwijd aan belang wint en allang het louter recreatieve is ontgroeid. Op een mondelinge vraag werd geantwoord dat er binnen screen.brussels geen specifiek gamingfonds bestaat en dat er ook geen enkele subsidie specifiek voor games was aangevraagd. Is het gewest van plan dit jaar, met de hulp van screen.brussels, een proactief beleid ter zake te voeren? Zo niet, waarom niet?

De heer Gilles Verstraeten vindt dat de strategie Go4Brussels op een “zwarte doos” lijkt. Er werd 10 miljoen euro uitgetrokken ter ondersteuning van acties in het kader van de strategie. Begin 2023 werd dat geld, in overleg met de sociale partners, verdeeld over de opdrachten 3, 12, 14,

animation, régisseurs, décorateurs, habillage, maquillage, coiffure, location de moyens techniques etc.).

À ces retours directs dans la filière audiovisuelle bruxelloise, il convient d'ajouter les retombées indirectes générées par les tournages en Région de Bruxelles-Capitale, notamment en matière d'horeca, de biens et services mais aussi de marketing territorial.

De plus en plus nombreuses sont en effet les productions qui mettent Bruxelles à l'image.

Enfin, la plupart de projets soutenus par screen.brussels connaissent une large diffusion internationale, y compris sur les grandes plateformes de streaming mondiales. Certains font également de belles carrières dans de prestigieux festivals internationaux, comme le Festival de Cannes, Berlin, Venise, Locarno, Angoulême, Annecy ou encore Séries Mania à Lille pour n'en citer que quelques-uns.

Un secteur audiovisuel créatif, innovant et florissant renforce indéniablement le prestige et l'attractivité de la Région aux yeux des investisseurs et décideurs de tous horizons.

Fort de ces résultats après 8 années de fonctionnement, ce mécanisme démontre donc son efficacité à contribuer au développement de l'économie et de l'image de la Région de Bruxelles-Capitale.

II. Discussion générale

M. Alain Vander Elst interroge le Ministre-Président sur la manière dont la Région aborde le phénomène de pénurie de périculteurs et sur les moyens alloués pour y remédier.

Le député attire ensuite l'attention sur le secteur du gaming, qui revêt une importance croissante à l'échelle mondiale, allant bien au-delà de l'aspect récréatif. En réponse à une question orale, il a été indiqué qu'il n'existait pas de fonds spécifique au gaming au sein de screen.brussels et qu'aucun dossier n'avait été introduit auprès du fonds pour le gaming. La Région compte-t-elle mettre en œuvre, cette année, des politiques proactives en la matière, notamment à l'aide de screen.brussels? Si ce n'est pas le cas, pour quelles raisons?

M. Gilles Verstraeten fait remarquer que la stratégie Go4Brussels s'apparente à une «boîte noire», les 10 millions d'euros alloués pour soutenir des actions dans le cadre de cette stratégie étant répartis en début d'année entre les Missions 3, 12, 14, 16 et 23, en concer-

16 en 23. Net als de voorbije jaren vraagt de spreker dat er bij het verslag een lijst wordt gevoegd met alle projecten die steun ontvingen binnen Go4Brussels en waarom ze die steun kregen. Bij gebrek aan een begrotingsaanpassing, is het onmogelijk na te gaan of het gewest heeft kunnen besparen in 2023. Zijn er investeringen geschrapt of uitgesteld? Wat is de balans van Go4Brussels 2030?

De heer Verstraeten merkt op dat de werkingsuitgaven voor de uitvoering van de strategie Go4Brussels 2025/2030 sterk dalen. Voor opdracht 12 (economie) zijn de middelen geschrapt. Hoe komt dat?

De heer Hasan Koyuncu vindt het een goede zaak dat de minister-president heeft weten te voorkomen dat er bezuinigd werd op de gesubsidieerde contractuelen (gesco's) en dat hij zelfs de middelen daarvoor licht heeft kunnen verhogen. Er zijn concrete stappen gezet om het personeelstekort in de Nederlandstalige kinderopvang in de Brusselse crèches op te lossen. Het parlementslid is ook verheugd dat de algemene dekkinggraad (alle netten samen) de afgelopen vijf jaar is gestegen van 39 naar 44%.

Mevrouw Soetkin Hoessen is blij dat de regering de kinderopvangsector blijft steunen via het cigogne-plan en via de subsidiëring van gesco's. Wijken met een lage dekkinggraad en een grote aanwezigheid van doelgroepen zouden voorrang krijgen voor nieuwe crècheplaatsen, maar over welke wijken gaat het dan precies? Mevrouw Hoessen wijst ook op de grote verschillen tussen Vlaanderen en Brussel.

Mevrouw Hoessen vraagt zich ook af hoe screen.brussels samenwerkt met zijn Vlaamse en Waalse tegenhangers.

De heer Francis Dagrín juicht de opening van nieuwe crèches in het cigogne-plan toe. Aanvankelijk was het de bedoeling dat er 2.100 plaatsen bij zouden komen tegen 2026. Hoe staat het daarmee? Wat screen.brussels betreft vraagt hij zich af waarom de kredieten niet geïndexeerd werden. Hij wil ook weten hoeveel personeelsleden de vzw screen.brussels onder contract heeft. Uit zijn contacten met medewerkers uit de Belgische filmwereld onthoudt het parlementslid dat zij zich ernstig zorgen maken over de komst van nieuwe technologieën die met kunstmatige intelligentie werken. De bezorgdheid is het grootst bij de scenaristen en de nasynchronisatoren, een beroep dat aan Franstalige kant veel banen oplevert. Is de minister daarvan al op de hoogte?

Mevrouw Carla Dejonghe benadrukt dat er niet alleen werkgelegenheid moet worden geschapen in de openbare

tation avec les partenaires sociaux. Le député réitère la demande formulée les années précédentes, à savoir joindre au rapport la liste des projets soutenus dans le cadre de la Stratégie Go4Brussels, accompagnée d'une explication. En l'absence d'ajustement budgétaire, comment savoir si la Région a réalisé des économies en 2023 en la matière? Des investissements ont-ils été supprimés ou reportés? Quel est le bilan de Go4Brussels 2030?

L'intervenant fait remarquer que les dépenses de fonctionnement relatives à la mise en œuvre de la Stratégie Go4Brussels 2025/2030 diminuent fortement. Le budget est supprimé pour la Mission 12 (économie). Pour quelles raisons?

En ce qui concerne la stratégie Go4Brussels 2030, **M. Hasan Koyuncu** félicite le Ministre-Président de s'être opposé aux coupes dans les ACS et d'avoir même légèrement augmenté les crédits en la matière. De même, des efforts concrets ont été entrepris pour répondre à la pénurie de personnel néerlandophone dans les crèches bruxelloises. Le député se réjouit également de l'augmentation en 5 ans du taux de couverture global (de 39 % à 44 %, tous réseaux confondus).

Mme Soetkin Hoessen se félicite que le gouvernement maintienne son soutien au secteur de la garde d'enfants par le biais du Plan Cigogne et par le financement d'ACS. Si les critères prioritaires pour la création de places d'accueil seront la faiblesse du taux de couverture et les publics cibles, de quels quartiers précis s'agira-t-il? La députée épingle également les grandes différences qui existent en la matière entre la Flandre et Bruxelles.

En ce qui concerne screen.brussels, l'intervenante s'interroge sur la collaboration avec les pendants flamands et wallons.

M. Francis Dagrín salue la création de nouvelles crèches dans le cadre du Plan Cigogne. L'objectif initial était de créer 2.100 nouvelles places à l'horizon 2026. Où en est-on aujourd'hui? En ce qui concerne screen.brussels, le député s'interroge sur les raisons pour lesquelles les crédits n'ont pas été indexés et sur le nombre de personnes travaillant sous contrat pour l'ASBL screen.brussels. À la suite de contacts avec des travailleurs du secteur belge du cinéma, l'intervenant a par ailleurs constaté leur vive inquiétude face à l'arrivée de nouvelles technologies en lien avec l'intelligence artificielle, principalement chez les scénaristes et les doubleurs, un métier très important du côté francophone. Le ministre en a-t-il déjà été averti?

Mme Carla Dejonghe souligne qu'il ne suffit pas de créer plus d'emplois dans le secteur public ou dans

sector en de sociale economie. Brussel heeft ook investeringen in zijn reële economie nodig en moet aantrekkelijk blijven voor bedrijven.

Hoe wordt er met de andere beleidsniveaus samengewerkt inzake arbeidsmobiliteit en werkgelegenheid? Hoeveel extra opvangplaatsen leverde de verhoging van de werkingssubsidies aan Actiris op in het kader van de strategie Go4Brussels 2025/2030? Voor toerisme en cultuur ligt de verantwoordelijkheid natuurlijk in de eerste plaats bij de federale overheid en bij de gemeenten. Ze is ook benieuwd naar de cijfers die de nieuwe toeristische attractie Belgian Beer World kan voorleggen.

Minister-president Rudi Vervoort herinnert eraan dat de crèches in de eerste plaats een gemeenschapsbevoegdheid zijn en dat er op dat vlak partnerschappen zijn met de Cocof, de Federatie Wallonië-Brussel en de Vlaamse Gemeenschap. Wat de opdracht die vandaag wordt besproken wordt betreft, gaat het enkel om de financiering van de gesco's. Die wordt niet getroffen door de algemene besparingen, aangezien ze door blijft lopen in het cigogne-plan. Sinds het begin van de regeerperiode zijn er 1.456 plaatsen bij gekomen in Franstalige crèches. Het totale aantal beschikbare plaatsen zal in een bijlage aan het verslag worden toegevoegd.

Bijlage 10: Statistieken - kinderopvangvoorzieningen voor jonge kinderen

<https://bisa.brussels/themes/jonge-kinderen/kinderopvangvoorzieningen-voor-jonge-kinderen>

De minister-president benadrukt dat een aantal opvanginitiatieven na de coronacrisis hun normale werking in het gedrang zagen komen en zelfs niet konden voortwerken. Daarom was het nodig om de beschikbare middelen voor de openbare crèches te verhogen, waarbij uiteraard voorrang werd gegeven aan de gemeenten met een dekkingsgraad onder het gewestelijke gemiddelde. De minister-president wijst erop dat er gesprekken lopen met de VGC en de VDAB om het personeelstekort in de Nederlandstalige kinderopvang op te lossen (met een versoepeling van de erkenningsnormen en opleidingen tot kinderverzorger).

Wat de Strategie 2030 betreft, verduidelijkt de minister-president dat de allocatie in kwestie (03.003.08.01.1211) bedoeld is om de werking van Brupartners voor een stuk te ondersteunen. De overige 7,5 miljoen euro wordt verdeeld onder de andere regeringsleden die de Strategie 2030 moeten implementeren: 3,75 miljoen euro gaat naar de staatssecretaris voor Economische Transitie en Wetenschappelijk Onderzoek, 2,25 miljoen euro naar de minister van Werk en 1,5 miljoen euro naar de minister

l'économie sociale. Bruxelles a aussi besoin d'investissements dans son économie réelle et doit rester attractive pour les entreprises.

En matière de mobilité professionnelle et de création d'emploi, où en est la collaboration avec les autres niveaux de pouvoir? Combien de places d'accueil supplémentaires seront-elles créées grâce à l'augmentation des subventions de fonctionnement à Actiris dans le cadre des mesures Stratégie Go4Brussels 2025/2030? La députée précise qu'en matière de tourisme et de culture, la responsabilité incombe principalement au niveau fédéral et aux communes et s'enquiert de chiffres relatifs au Belgian Beer World, nouvelle perle touristique de la Région.

Le Ministre-Président Rudi Vervoort rappelle qu'en ce qui concerne les crèches, il s'agit à la base d'une matière communautaire, pour laquelle des partenariats se nouent avec la Cocof, la Fédération Wallonie-Bruxelles et la Communauté flamande. La Mission examinée ce jour se limite à financer les ACS. Ce poste-là n'est donc pas visé par les économies générales puisqu'il continue sa progression dans le cadre du Plan Cigogne. Le nombre de places créées dans les crèches francophones depuis le début de la législature est de 1.456. Le nombre total de places disponibles sera joint au rapport.

Annexe 10: Statistiques – milieux d'accueil pour la petite enfance

<https://ibsa.brussels/themes/petite-enfance/milieux-d-accueil-pour-la-petite-enfance>

Le Ministre-Président souligne que certains milieux d'accueil ont éprouvé de grandes difficultés à retrouver un fonctionnement normal après la crise sanitaire et se sont retrouvés dans l'incapacité de continuer à fonctionner. Il était donc nécessaire d'augmenter les moyens disponibles pour les crèches publiques, en orientant bien sûr les moyens vers les communes ayant un taux de couverture inférieur à la moyenne régionale. Le Ministre-Président rappelle également les discussions qui ont eu lieu avec la Commission communautaire flamande et le VDAB pour pallier la pénurie de personnel qualifié dans les crèches néerlandophones (assouplissement des règles d'agrément des milieux d'accueil, formation de péruiculteur).

En ce qui concerne la Stratégie 2030, le Ministre-Président précise que l'allocation budgétaire qui le concerne (03.003.08.01.1211) vise à soutenir pour partie le fonctionnement de Brupartners. Les 7.5 millions restants relèvent des autres membres du gouvernement chargés de la mise en œuvre concrète de la Stratégie 2030: 3,75 millions pour la secrétaire d'État chargée de la Transition économique et la Recherche scientifique, 2,25 millions pour le ministre de l'Emploi et 1,5 million pour le ministre chargé de la

bevoegd voor Klimaattransitie. De acties die deze regeringsleden in dat verband hebben ondernomen, worden opgenomen als bijlage.

Bijlage 11: Strategie 2030 - coördinatie van de middelen

Het fonds screen.brussels beschikt over drie voltijdsequivalenten. Het is dus een klein team. In antwoord op de heer Vander Elst verduidelijkt de minister-president dat de gamesector zeker niet wordt uitgesloten bij de projectoproepen, maar dat er gewoon nog geen enkel dossier van dat type werd ingediend. De invloed van AI heeft zich nog niet doen voelen in de Brusselse sector van de nasynchronisatie. Brussel positioneert zich met zijn producties in het topsegment van de markt en kiest bewust voor bekende stemacteurs.

Het Brussels Gewest werkt goed en nauw samen met zijn Waalse (Wallimage en CCA) en Vlaamse partners (Screen Flanders en het VAF). De partners uit de andere gewesten richten zich bovendien op andere niches, wat een gezonde concurrentie oplevert. Er wordt regelmatig samen vergaderd.

De heer Gilles Verstraeten komt terug op de daling van de kredieten voor de werkingsuitgaven in het kader van de uitvoering van de Strategie 2030. De minister-president bevestigt dat het hier om lineaire besparingsmaatregelen gaat.

Ook had de heer Verstraeten graag geweten hoeveel plaatsen in de Nederlandstalige crèches er zijn. Hij verbaast zich erover dat het gewest, in overleg met de Vlaamse Gemeenschap, de erkenningsnormen voor de crèches zou willen versoepelen, aangezien de normen van Kind en Gezin al soepeler waren dan die van het ONE. De minister-president zegt dat dat niet onder zijn bevoegdheid valt en verwijst naar de voorzitter van het College van de VGC, Elke Van den Brandt.

III. Bespreking van de programma's en activiteiten

OPDRACHT 3

Programma 003 Strategie Go4Brussels 2025/2030

Dit programma lokt geen opmerkingen uit.

Transition climatique. La liste des actions entreprises par ces derniers dans ce cadre sera transmise en annexe.

Annexe 11: Articulation des moyens de la Stratégie 2030

Pour ce qui est du fonds screen.brussels, trois équivalents temps plein y sont consacrés. Il s'agit donc d'une équipe réduite. En réponse à M. Alain Vander Elst, le Ministre-Président précise qu'aucune politique ne vise à exclure le gaming des appels à projets mais, à ce jour, aucun projet de ce type n'a encore été déposé. De même, aucun impact relatif à l'essor de l'intelligence artificielle n'a encore été constaté sur les entreprises de doublage bruxelloises. Le Ministre-Président précise, à cet égard, que Bruxelles a choisi de se positionner dans le haut de gamme des productions et recherche notamment des «voix» d'acteurs célèbres.

Par ailleurs, la Région bruxelloise travaille en bonne intelligence avec ses partenaires wallons (Wallimage et le CCA) et flamands (Screen Flanders et le VAF), actifs dans des créneaux différents ce qui permet une saine concurrence. Des réunions sont organisées régulièrement.

M. Gilles Verstraeten revient sur la diminution des crédits alloués aux dépenses de fonctionnement relatives à la mise en œuvre de la Stratégie 2030. Le Ministre-Président confirme qu'il s'agit de mesures linéaires d'économie.

M. Gilles Verstraeten aimerait connaître le nombre de places d'accueil en crèches néerlandophones et s'étonne que la Région cherche, en concertation avec la Communauté flamande, à assouplir les normes d'agrément des crèches alors que les normes de Kind en Gezin étaient déjà plus souples que celles de l'ONE. Le Ministre-Président répond que ce point ne relève pas de sa compétence et renvoie vers la présidente du Collège de la VGC, Elke Van den Brandt.

III. Discussion des programmes et activités

MISSION 3

Programme 003 – Stratégie Go4Brussels 2025/2030

Ce programme ne suscite aucun commentaire.

OPDRACHT 29

Programma 007 Toerisme

De heer Francis Dagrín geeft aan dat de minister-president geen verklaring heeft gegeven voor de lichte daling van allocatie 29.007.16.01.6161 (activiteit 16).

De minister-president legt uit dat de kredieten normaal gezien met 10% hadden moeten dalen, maar dankzij een interne verschuiving van de middelen is die daling beperkt kunnen blijven tot 3% in de initiële begroting 2024.

IV. Stemming

Voor de opdrachten 3 *partim* en 29 *partim* brengt de commissie, met 8 stemmen tegen 6, een gunstig advies uit aan de commissie voor de Financiën.

OPDRACHT 12

I. Inleidende uiteenzetting van staatssecretaris Barbara Trachte

De staatssecretaris heeft voor de commissieleden de volgende uiteenzetting gehouden:

“Mijnheer de voorzitter,

Dames en heren volksvertegenwoordigers,

Een snelle en grondige transformatie van onze economie, zodat ze kan inspelen op de economische, sociale en milieu-uitdagingen van ons Gewest.

Dat is de weg die ik sinds 2019 met de Brusselse Regering heb uitgestippeld en die ik heb ingeprent in de economische instrumenten van ons Gewest, ondanks alle gezondheids-, energie- en internationale crisissen die we hebben meegemaakt.

Die crisissen hebben ons laten zien hoe noodzakelijk het is dat onze economie veerkrachtiger wordt en voldoet aan de behoeften van de Brusselaars.

MISSION 29

Programme 007 – Tourisme

M. Francis Dagrín indique que le Ministre-Président n’a pas justifié la légère baisse de l’allocation budgétaire 29.007.16.01.6161 (activité 16).

Le Ministre-Président indique que normalement, les crédits auraient dû diminuer de 10 % mais qu’une compensation a été opérée en effectuant un transfert interne pour arriver aux chiffres présentés à l’initial 24 (soit seulement une diminution de 3 %).

IV. Votes

La commission émet, par 8 voix contre 6, un avis favorable à la commission des Finances pour ce qui concerne les missions 3 *partim* et 29 *partim*.

MISSION 12

I. Exposé introductif de la secrétaire d’État Barbara Trachte

La secrétaire d’État Barbara Trachte a tenu devant les commissaires l’exposé suivant:

« M. le Président,

Mesdames et MM. les Député.e.s,

Transformer rapidement et profondément notre économie pour qu’elle soit en capacité de répondre aux défis économiques, sociaux et environnementaux de notre Région.

C’est la ligne que je me suis fixée avec le gouvernement bruxellois depuis 2019, que j’ai imprimée dans les outils économiques de notre Région et ce, malgré toutes les crises que nous avons connues, qu’elles soient sanitaires, énergétiques, internationales...

Ces crises nous ont justement montré combien notre économie devait se montrer plus résiliente et répondre aux besoins des Bruxellois.es.

Veerkrachtiger zijn betekent lokaal produceren zonder afhankelijk te zijn van lange ketens van onderaanneming aan de andere kant van de wereld. Het betekent ook het verminderen van onze energieafhankelijkheid en het voortbouwen op meer veerkrachtige bestuursmodellen, zoals coöperaties, waarvan verschillende studies hebben aangetoond dat ze beter bestand zijn tegen crisissen.

Veerkrachtiger zijn betekent ook de ontwikkeling van kwaliteitsvolle, niet-delokaliseerbare banen en het aanbod van lokale, kwaliteitsvolle goederen en diensten dat inspeelt op de behoeften van inwoners en ondernemers.

We hebben die noodzakelijke transformatie van onze economie vertaald in onze strategie “Shifting Economy”.

Een strategie die in nauwe samenwerking met de economische sectoren en de sociale partners tot stand is gekomen. Dat is een essentieel proces van samenwerking om te zorgen voor de ontwikkeling van een welvarende, lokale en sterke economie.

Shifting Economy is een strategie met een duidelijk doel: koolstofneutraliteit in 2050, in lijn met de duurzame ontwikkelingsdoelstellingen van de Verenigde Naties en de Europese Green Deal. Brussel onderneemt concrete acties om dat te bereiken.

De afgelopen vier jaar heeft Shifting Economy vorm gekregen via:

- een investeringsstrategie voor finance&invest.brussels;
- de mobilisatie van het burgerspaargeld;
- de invoering van stimulansen bij Citydev;
- de recente hervorming van de steun voor de economische ontwikkeling en transitie van ondernemingen;
- de begeleiding bij hub.brussels;
- de “Innovatian Journey” in onderzoek en ontwikkeling;
- en binnenkort de hervorming van de ordonnanties tot omkadering van de toekenning van steun voor onderzoek en innovatie.

Zoals u ziet, was en is ons doel om de Brusselse tools op een structurele manier te transformeren. Onze begrotingsbeslissingen weerspiegelen onze vastberadenheid om de transitie van ons Gewest op de lange termijn te verankeren.

Het is een globale langetermijnvisie op de toekomst die we uitdragen en we ondernemen concrete acties: vandaag en morgen verantwoordelijk voor de inwoners van het Gewest en bewust van de impact van onze activiteiten op

Être plus résilient, cela implique de produire localement sans être tributaires de longues chaînes de sous-traitance à l'autre bout du monde, de réduire notre dépendance énergétique, de nous baser sur des modèles de gouvernance plus résistants, comme celui des coopératives qui, selon diverses études, sont plus résilientes face aux crises.

Être plus résilient, cela implique le développement d'emplois de qualité et non délocalisables, l'offre de biens et de services locaux et de qualité et qui répondent aux besoins des habitant.e.s et des entrepreneur.e.s.

Cette transformation nécessaire de notre économie nous l'avons traduite dans la stratégie de Transition Économique.

Une stratégie construite en étroite collaboration avec les secteurs économiques et les partenaires sociaux. Une étape de travail en commun essentielle pour assurer le développement d'une économie prospère, locale et forte.

Une stratégie avec un objectif clair: la neutralité carbone en 2050 au plus tard, dans la droite ligne des objectifs de développement durable de l'ONU et du Pacte Vert européen. Bruxelles agit concrètement pour y parvenir.

Depuis 4 ans, la Shifting Economy se concrétise via:

- Une stratégie d'investissement pour finance&invest.brussels;
- La mobilisation de l'épargne citoyenne;
- La mise en place d'incitants chez Citydev;
- La réforme récente des aides pour le développement et la transition économique des entreprises;
- L'accompagnement chez hub.brussels;
- L'innovation journey du côté de la recherche et du développement;
- Et bientôt, la réforme des ordonnances encadrant l'octroi des aides à la recherche et à l'innovation.

Vous l'entendez notre objectif était, et l'est toujours, de transformer les outils bruxellois de manière structurelle. Vous retrouverez dans nos décisions budgétaires l'expression de cette volonté d'ancrer la transition sur le long terme de notre Région.

C'est une vision globale d'avenir à long terme et d'actions concrètes que nous portons, responsable pour aujourd'hui et pour demain, à la fois pour les habitantes et habitants de la Région mais aussi consciente des impacts

andere delen van de wereld, zowel op economisch vlak als in een vroeg stadium, op het niveau van de bevoegdheid Wetenschappelijk Onderzoek.

De economie ondersteunen betekent begeleiden door een koers uit te zetten, maar het betekent ook anticiperen. Die stap is essentieel.

In 2024 zal dat alles worden bereikt ondanks het strakkere begrotingskader. Dat impliceert dus een verlaging van 3% op de BA's voor de lonen, 5% op de BA's voor de werking, 8% op de facultatieve subsidies, 10% op de investeringen en 5 of 10% op de BA's voor de subsidies. Er moet op worden gewezen dat we in bijzondere omstandigheden bepaalde bijzonder gevoelige lijnen hebben gecompenseerd met andere BA's. Ik zou bijvoorbeeld de subsidies aan Brupartners of Brusoc kunnen noemen, maar daar komen we op terug als we de verschillende programma's doornemen.

OPDRACHT 12

Ik stel voor dat we meteen overgaan tot de kern van de begrotingstoelichting, te beginnen met Opdracht 12.

U kunt zien dat Opdracht 12 in totaal met 3.538.000 euro is gedaald. De belangrijkste verschuivingen zijn van programma 001 (provisie Go4Brussels), 018 (projectoproep) en 019 (projectoproep) naar programma 014 (LEL) en 021 (steun voor economische ontwikkeling), maar ook naar het behoud van de financiering voor permanente structuren.

Er was uiteraard een budgettaire keuze. Ik zal niet terugkomen op de beslissingen die aan u zijn voorgelegd.

De vraag voor mij, in het kader van mijn bevoegdheden, was hoe we een "kaasschaaf oefening" zinvol konden maken.

In overleg met de administratie hebben we besloten om een paradigmaverschuiving in het economisch beleid in gang te zetten door het aantal economische projectoproepen te verminderen ten gunste van structurele steun voor ondernemingen door meer middelen toe te kennen via steunmaatregelen voor economische ontwikkeling.

Die keuze wordt met name verklaard door de recente hervorming van de steun voor economische ontwikkeling en voor de transitie, waarbij onderdelen van de projectoproepen zijn overgenomen, zoals:

de nos activités sur les autres parties du monde, que ce soit au niveau économique mais aussi en amont, au niveau des compétences de recherche scientifique.

Soutenir l'économie, c'est accompagner en donnant un cap mais c'est aussi anticiper. Cette étape est essentielle.

En 2024, tout ceci sera réalisé en dépit du cadre budgétaire resserré. Cela implique donc une réduction de 3 % sur les AB salaires, 5 % sur les AB de fonctionnement, 8 % sur les subsides facultatifs, 10 % sur les investissements et 5 ou 10 % sur les AB de subsides. Il est à noter que, dans des circonstances particulières, nous avons compensé, depuis d'autres AB, certaines lignes particulièrement sensibles. Je peux citer, par exemple, les subventions à Brupartners ou Brusoc mais nous y reviendrons lorsque nous parcourons les différents programmes.

MISSION 12

Je vous propose sans plus tarder de passer au cœur de l'exposé budgétaire, en commençant par la Mission 12.

Globalement, vous voyez que la Mission 12 diminue de 3.538.000 euros. Les mouvements principaux s'opèrent au niveau des programmes 001 (provision Go4Brussels), 018 (AAP) et 019 (AAP) vers les programmes 014 (GEL) et 021 (Aides au développement économique), mais également vers le maintien du financement de structures pérennes.

Il y a évidemment eu un choix budgétaire. Je ne reviens pas sur ces décisions qui vous ont été présentées.

La question pour moi, dans le cadre de mes compétences, était de donner du sens à un exercice de «rappe à fromage».

En concertation avec l'Administration, nous avons fait le choix d'amorcer un changement de paradigme vis-à-vis de la politique économique en réduisant la voilure des appels à projets économiques au profit d'un soutien structurel des entreprises via un renforcement des moyens accordés via les aides au développement économique.

Ce choix s'explique notamment au regard de la récente réforme des aides au développement économique et à la transition qui a fait sienne des éléments constitutifs des appels à projet comme:

- de mogelijkheid voor actieve leden van activiteiten- en tewerkstellingscoöperaties om toegang te krijgen tot gewestelijke steun, die nu is geïntegreerd in de hervorming van de Expa-steun;
- meer steun voor de sociale en solidaire economie via de verhogingen die worden toegekend via de voorbeeldigheid op sociaal vlak;
- de versterking van een beleid van duurzame IT door premies te creëren voor consultancy en investeringen;
- de verhogingen voor starters, die essentieel zijn als ons Gewest een broedplaats voor ondernemingen wil blijven.

Er moet om drie redenen zuinig worden omgesprongen met de logica van projectoproepen, omdat:

1. ondernemingen hierdoor met elkaar gaan concurreren;
2. voorspelbaarheid ontbreekt, omdat er altijd onzekerheid is over de toekomst van het instrument op de lange termijn;
3. tegenstrijdige bevelen worden gecreëerd voor ondernemers: ze krijgen zowel te horen “neem de tijd om je onderneming te ontwikkelen” en tegelijkertijd “ontwikkel een project dat binnen de reikwijdte van de oproep valt”.

Ik zeg dus niet dat projectoproepen geen zin hebben. Ik heb trouwens besloten om sommige projectoproepen te behouden, zoals die gericht op begeleidingsstructuren die geen ondernemingen zijn:

- Begeleiding & Transitie, omdat de transitie meer dan ooit iedereen moet betrekken in een logica van complementariteit tussen de overheids- en privéactoren. Projectoproepen die gericht zijn op begeleidingsstructuren;
- YET om jongeren bewust te maken van het ondernemerschap en hen te begeleiden bij het uitvoeren van hun ondernemersproject;
- Women in Business om een plaats te geven aan begeleidingsstructuren die ook de Brusselse rijkdom en diversiteit weerspiegelen.

Die projectoproepen zijn ook essentieel wanneer ze een rol spelen bij het initiëren of begeleiden van een nieuw beleid, of bij het consolideren van een beleid wanneer het ecosysteem nog onder druk staat of verscheurd wordt tussen de dogma's van het verleden en de toekomst. Daarom behouden we in 2024 ook een BeCircular-projectoproep, gericht op strategische sectoren.

- La possibilité à des membres actifs en coopératives d'activité et d'emploi d'avoir accès à un soutien régional, ceci a été à présent intégré dans la réforme des aides expa;
- Le soutien accru à l'économie sociale et solidaire via les majorations octroyées via l'exemplarité sociale;
- Le renforcement d'une politique de numérisation responsable via la création de prime à la consultance et à l'investissement;
- Des majorations pour les starters essentiels pour que notre Région reste une pouponnière d'entreprises.

La logique des appels à projets doit être maniée avec parcimonie notamment pour trois raisons car elle a tendance à:

1. Mettre les entreprises en concurrence;
2. Manquer de prévisibilité car il y a toujours une incertitude sur la pérennité de l'instrument;
3. Opérer des injonctions contradictoires dans le chef des entrepreneurs: puisqu'on leur dit à la fois de «prendre le temps de développer votre entreprise» et en même temps «de développer un projet qui rentre dans le cadre de l'appel».

Alors, je ne vous dis pas que les appels à projets n'ont pas de sens. J'ai d'ailleurs fait le choix d'en conserver certains, comme ceux qui s'adressent à des structures d'accompagnement qui ne sont pas des entreprises:

- Accompagnement & Transition car plus que jamais la transition doit se faire avec tous et dans une complémentarité public/privé. Des AAP qui vont s'adresser à des structures d'accompagnement;
- YET pour la sensibilisation des jeunes à l'entrepreneuriat et accompagnement des jeunes à la réalisation de leur projet entrepreneurial;
- Women in Business pour donner une place à des structures d'accompagnement qui reflètent aussi la richesse et la diversité bruxelloise.

Ces appels à projets sont aussi essentiels précisément quand ils jouent un rôle d'amorçage ou d'accompagnement dans une nouvelle politique ou pour la consolidation d'une politique quand l'écosystème est encore sous tension ou tiraillé entre les dogmes du passé et l'avenir. C'est la raison pour laquelle nous maintiendrons également en 2024 un appel Be Circular en le focalisant sur des filières stratégiques.

Dat is ook de reden waarom we besparingen op subsidies en/of kapitaal handhaven of beperken tot permanente structuren zoals Brusoc, de LEL's, Hub of COOPCITY.

Tot slot is er nog een belangrijke verandering te vinden in programma 006, met een verlaging van de budgetten van Citydev als gevolg van de beslissingen van de regering.

Laten we nu wat meer in detail treden. Eerst een korte update over de restanten van de covidcrisis en de energiecrisis. U zult een aantal BA's vinden die betrekking hebben op uitstaande bedragen of werkingskosten voor het dossierbeheer van leningen die destijds werden toegekend.

Ik wil van deze gelegenheid gebruik maken om te wijzen op een fout in het onderdeel van de Proxi-lening. Die lening is bestemdigd en de 90.000 euro die aan Brusoc is toegekend, is blijvend en is niet langer gekoppeld aan de invoering van de regeling in het kader van de covidcrisis.

Tot slot, een bedrag dat u niet zult terugvinden in Opdracht 12, maar in Opdracht 018 (mobiliteit), is de provisie van 12 miljoen voor handelaars die getroffen worden door de werken aan Metro 3 onder en rond het Zuidpaleis. Die bedragen zullen in de loop van 2024 worden overgemaakt. Dat project kan niet doorgaan zonder begeleiding en eerlijke compensatie voor die handelaars. De compensatie is gericht op drie pijlers:

- compensatie voor handelaars die gevestigd zijn in het Zuidpaleis of die al enkele jaren geleden zijn verhuisd naar de Village Box die is opgezet in de Stalingradlaan;
- compensatie voor handelaars die getroffen zijn door de werken aan Metro 3, maar die niet in het Zuidpaleis gevestigd zijn. Gezien de omvang en de duur van de werken zal dit buiten het kader van de ordonnantie inzake bouwplaatsen gebeuren;
- en een nieuwe overeenkomst om de wijk en de handelaars te begeleiden tijdens de werkzaamheden, die, zoals u weet, erg lang zullen duren.

Daarmee ben ik aangekomen bij het “klassieke budget”. Zoals ik al in mijn inleiding heb gezegd, hebben wij een duidelijke roadmap die we sinds het begin van de legislatuur niet loslaten. Het gaat om Shifting Economy, onze strategie voor economische transitie. Wij hebben eraan gewerkt om de gewestelijke economische instrumenten voor financiering, begeleiding en huisvesting te heroriënteren om de transitie te ondersteunen.

Om daartoe te komen, hebben we gewerkt aan:

- de versterking van een dynamisch en innovatief economisch ecosysteem, want Brussel moet een aantrekkelijk economisch centrum blijven, de bakermat

C'est également la raison pour laquelle nous maintenons ou nous limitons les économies des subventions et/ou du capital à des structures pérennes tels que Brusoc, les GEL, hub ou Coopcity.

Enfin, un autre grand mouvement se trouve au programme 006 avec une diminution des budgets de Citydev suite aux décisions du gouvernement.

Rentrons maintenant plus dans les détails. Tout d'abord, un rapide point sur les reliquats de la crise covid et de la crise énergétique. Vous retrouverez quelques AB qui sont liées à des encours ou des frais de fonctionnement pour la gestion des dossiers de prêts réalisés à l'époque.

J'en profite pour vous signaler une erreur dans l'intitulé du prêt proxie. Il a bien été pérennisé, et les 90.000 euros octroyés à Brusoc sont bien pérennes et plus liés à la mise en place du dispositif dans le cadre de la crise covid.

Enfin, un montant que vous ne trouvez pas dans la Mission 12, mais dans la Mission mobilité 018, c'est la provision de 12 millions pour les commerçants et commerçantes touchés par les travaux du Métro 3 sous et autour du Palais du Midi. Ces montants seront transférés dans le courant de l'année 2024. Ce chantier ne pourra avoir lieu sans un accompagnement et une compensation juste pour ces commerçants et commerçantes. Le dédommagement s'articulera autour de 3 axes:

- La compensation des commerçants installés dans le palais ou ayant été relogés depuis plusieurs années dans le village box mis en place boulevard de Stalingrad,
- Les indemnités des commerçants impactés par le chantier du Métro mais n'étant pas dans le Palais du Midi. Vu l'ampleur et la durée du chantier, cela se fera en dehors du cadre de l'ordonnance chantier.
- Et une nouvelle convention pour l'accompagnement du quartier et des commerçants pendant le chantier qui, comme vous le savez, sera très long.

J'en viens maintenant au budget «classique». Je vous l'ai dit en introduction, nous avons une feuille de route claire qui ne nous a pas quittés depuis le début de la législature. Il s'agit de Shifting Economy, notre stratégie régionale de Transition économique. Nous avons travaillé à réorienter les outils économiques régionaux de financement, d'accompagnement et d'hébergement vers le soutien à la transition.

Pour ce faire, nous avons travaillé sur:

- Le renforcement d'un écosystème économique dynamique et innovant car Bruxelles doit rester un centre économique attractif, berceau de pépites et

van starters en talenten met uiteenlopende achtergronden. Het is een kwestie van welvaart voor het Gewest, maar ook van emancipatie voor de Brusselaars;

- de optimalisering van de ondersteuning en begeleiding van ondernemers, en in het bijzonder van zelfstandigen en zko's en KMO's, ongeacht de ontwikkelingsfase waarin ze zich bevinden.

Een van de doelstellingen is om van Brussel de hoofdstad van de economische transitie te maken. Het is geen kwestie van het innemen van een podiumplaats, het is een noodzaak en een opportuniteit voor alle Brusselse ondernemingen.

Om slechts enkele voorbeelden te geven:

Wat de begeleiding betreft:

We hebben het de afgelopen weken meermaals gehad over het belang van begeleiding in het kader van de ordonnantie met betrekking tot Hub. Het doel is, zoals u weet, om kandidaat-ondernemers beter voor te bereiden en uit te rusten om hun project te verwezenlijken. Ondernemingen en zelfstandigen die al actief zijn helpen om hun onderneming te ontwikkelen en zich in te zetten voor de economische transitie.

Naast de dotatie van hub.brussels vindt u in de begroting een aantal elementen met betrekking tot begeleiding:

- Teneerst, op het niveau van de Lokale Economieloketten (LEL's). In het kader van het relance- en herontwikkelingsplan waren extra middelen aan hen toegewezen, die nu een permanent karakter hebben gekregen. De LEL's zijn namelijk essentiële eerstelijnsactoren. In totaal betekent dat een verdubbeling van hun teams en we hebben besloten om dat te bestendigen door hun dotatie te verhogen. Het is essentieel om die eerstelijnsbegeleiding te versterken en ervoor te zorgen dat het ondernemerschap voor IEDEREEN toegankelijk is.
- Als de transitie een zaak van IEDEREEN is, dan moeten we de publieke instrumenten gericht op specifieke doelgroepen ondersteunen via projectoproepen:

Dat geldt met name voor vrouwelijke ondernemers, met de herlancering van de projectoproep "Women in Business", samen met mijn collega Nawal Ben Hamou. Die projectoproep is erop gericht begeleidingsstructuren rond ondernemerschap te steunen die vrouwen helpen die een nieuw ondernemersproject willen lanceren of hun bestaand project willen uitrollen.

de talents d'horizons variés. C'est une question de prospérité pour la Région, mais aussi d'émancipation pour les Bruxelloises et les Bruxellois;

- L'optimisation du soutien et de l'accompagnement aux entrepreneurs et entrepreneures, en particulier les indépendants et les TPE et PME, quel que soit leur stade développement.

Avec comme l'un des objectifs de faire de Bruxelles la Capitale de la Transition économique. Ce n'est pas une question de podium, c'est une nécessité et une opportunité pour toutes les entreprises bruxelloises.

Concrètement, voici quelques exemples non exhaustifs:

Au niveau de l'Accompagnement:

Nous avons parlé de l'importance de l'accompagnement à plusieurs reprises ces dernières semaines, dans le cadre de l'ordonnance relative à hub. Le but vous le connaissez, à mieux préparer et armer les candidates et candidats entrepreneurs dans la concrétisation de leur projet. Aider les entreprises et les indépendantes et indépendants déjà en activité à développer leur entreprise et à s'engager dans la transition économique.

Outre la dotation de hub.brussels, vous retrouverez quelques éléments dans le budget au sujet de l'accompagnement:

- Tout d'abord au niveau des GEL. Des moyens complémentaires leur avaient été octroyés dans le cadre du plan de relance et de redéploiement qui ont été pérennisés. Les GEL sont en effet des acteurs de première ligne fondamentaux. Au total, cela correspond à un doublement de leurs équipes et nous avons décidé d'inscrire cela dans la durée en augmentant leur dotation. Il est essentiel de renforcer ces d'accompagnement de première ligne et faire ne sorte que l'entrepreneuriat soit accessible à TOUTES et TOUS.
- Si la Transition est l'affaire de TOUTES et de TOUS, nous nous devons de soutenir des outils publics à destination de publics spécifiques via des Appels A Projets:

C'est le cas notamment des femmes entrepreneures, avec la relance de l'appel à projets «Women in business» avec ma Collègue Nawal Ben Hamou. Cet AAP vise à soutenir des structures d'accompagnement à l'entrepreneuriat qui aident les femmes qui veulent lancer un nouveau projet entrepreneurial ou déployer leur projet existant.

In 2022 ontvingen acht projecten steun voor 500.000 euro. De winnaars van 2023 zullen in de komende weken bekend worden gemaakt.

Een andere projectoproep die bedoeld is voor een specifieke doelgroep is de projectoproep “Sensibilisering van jongeren voor het ondernemerschap en begeleiding van jongeren bij de verwezenlijking van hun ondernemersproject”. Het doel is om begeleidingsstructuren te ondersteunen die het ondernemerschap onder Brusselse jongeren onder de aandacht willen brengen. Tot slot is ook de projectoproep “Steun aan ondernemers en begeleiding bij de economische transitie” behouden, zoals ik zojuist al zei. Ook hier worden de projecten geëvalueerd en kunnen ze worden verlengd tot eind 2024 als de resultaten worden behaald.

Wat de huisvesting van ondernemingen betreft:

- Overeenkomstig de beheersovereenkomst voor 2021-2025 heeft de raad van bestuur van Citydev een herziening van de procedures voor de selectie van ondernemingen en stimulansen goedgekeurd om de doelstellingen van de algemene beleidsverklaring en de gewestelijke strategie voor economische transitie op het vlak van de economische transitie te integreren. De financiële stimulansen voor ondernemingen met een grote impact zullen worden ingevoerd in de vorm van lagere vergoedingen en/of huurprijzen. Het gaat dus om een essentieel instrument om de economische aantrekkelijkheid van Brussel te waarborgen voor productieactiviteiten. En de volgende fase zal in de komende maanden via mijn collega minister-president Rudi Vervoort aan het Parlement worden voorgelegd met een ordonnantie waarin die elementen worden opgenomen.
- We zetten ons beleid voor de ontwikkeling van KMO-parken voort, met als doel een verdubbeling van het aantal KMO- en zko-parken tegen het einde van de beheersovereenkomst. Er zijn twee inhuldigingen geweest in 2023, en andere zouden moeten volgen in 2024, zoals de Copernicsite.
- Een andere maatregel bestaat uit de steun voor innovatieve projecten via de oprichting van het loket “tijdelijke gebruiksbestemmingen”, een aan Citydev gedelegeerde opdracht. In dat kader is citydev.brussels, in samenwerking met perspective.brussels en de actoren op het terrein, verantwoordelijk voor het opzetten van het loket “tijdelijke gebruiksbestemmingen”. Dat loket ondersteunt, volgens objectieve criteria, ieder privaat of openbaar project voor tijdelijk gebruik met middelen. Twee grootschalige projecten voor tijdelijk gebruik krijgen vorm in 2024: het project “LionCity” in Molenbeek en het project “Witte Vrouwen” in Sint-Pieters-Woluwe.

Wat de financiering betreft, blijven twee basisbeginselen onze leidraad vormen: de professionalisering van de

En 2022, 8 projets ont été soutenus pour 500.000 euros. Les lauréats de 2023 seront connus dans les prochaines semaines.

Un autre appel destiné à un public spécifique est l’appel à projets «Sensibilisation des jeunes à l’entrepreneuriat et accompagnement des jeunes à la réalisation de leur projet entrepreneurial». Il vise à soutenir des structures d’accompagnement qui à sensibiliser les jeunes bruxellois à l’entrepreneuriat. Enfin, l’appel à projets «Soutien aux entrepreneurs et accompagnement à la transition économique» est maintenu aussi, mais je vous l’ai dit il y a un instant, ici aussi, les projets font l’objet d’une évaluation et pourront être reconduits jusque fin 2024 si leurs résultats sont atteints.

Au niveau de l’hébergement des entreprises:

- Conformément au contrat de gestion 2021-2025, une révision des procédures de sélection des entreprises et d’incitants, afin de d’intégrer les objectifs de la DPG et de la Stratégie Régionale de Transition Economique en matière de transition économique a été adopté par le CA de CityDev. La mise en place d’incitants financiers pour les entreprises à fort impact se matérialisera par une diminution des canons et/ou des loyers. Il s’agit donc d’un outil essentiel pour assurer l’attractivité économique de Bruxelles pour des activités productives. Et une prochaine étape va arriver dans les prochains mois sur les bancs du Parlement, à travers mon collègue le Ministre-Président Rudi Vervoort, avec une ordonnance intégrant ces éléments.
- Nous continuons notre politique de développement des Parcs PME, afin d’atteindre l’objectif du doublement des Parcs PME TPE d’ici la fin du contrat de gestion. Il y a eu deux inaugurations en 2023, d’autres devraient suivre en 2024, comme par exemple le site Copernic.
- Une autre mesure est le soutien à des projets innovants via la création du guichet «occupation temporaire» - mission déléguée à citydev. Dans ce cadre, Citydev.brussels est chargée, en collaboration avec perspective.brussels et les acteurs de terrains, de mettre en place le guichet «occupation temporaire». Ce guichet apporte, suivant des critères objectifs, une assistance en ressources à tout projet privé ou public d’occupation temporaire. Deux projets d’occupation temporaire d’envergure prendront forme en 2024: il s’agit du projet Lioncity à Molenbeek et du projet «Dames Blanches» à Woluwe Saint Pierre.

En ce qui concerne le financement: Deux lames de fond continuent de guider notre action: la professionnalisation

Brusselse economische instrumenten en de heroriëntering van die instrumenten op de economische transitie. Hier zijn een paar punten om in gedachten te houden:

- In de begroting van 2024 zijn de nodige middelen voorzien voor een nieuwe schijf van de herkapitalisatie van finance&invest.brussels.
- U zult het niet zien in de begroting, maar de herkapitalisaties van Brusoc en Brustart die plaatsvonden tijdens deze legislatuur zullen die actoren in 2024 nog steeds in staat stellen om hun rol ten volle te vervullen bij hun kerndoelgroep, de zko's.
- De automatische waarborgen zijn nu volledig operationeel.
- We zetten ook ons werk voort om het burgerspaargeld te mobiliseren, waarbij ons deel de werkingskosten van de Proxi-lening dekt en het deel van mijn collega Sven Gatz de belastingkredieten voor de Proxi-lening en de spaarregeling via kredietcoöperaties dekt.
- Het Transitiefonds, dat in juli 2022 is gelanceerd, is relevanter dan ooit. Gekapitaliseerd via het Klimaatfonds, omvat het budget voor Opdracht 12 werkingskosten van 235.000 euro om het dossierbeheer te financieren.

Ik ga niet in detail terugkomen op de hervorming die u enkele weken geleden hebt aangenomen, maar wel herinneren aan de belangrijkste punten ervan:

- de opname van de transitie in de ordonnantie;
- een vereenvoudiging van de steunmaatregelen om de toegang ertoe voor ondernemers te vergemakkelijken;
- de openstelling van de steunmaatregelen voor ondernemers die actief zijn in een tewerkstellingscoöperatie;
- een bredere toegang voor ondernemingen uit de non-profitsector.

Dankzij die hervorming zal het overheidsgeld voor economische steunmaatregelen worden toegekend aan ondernemingen die voorbeeldig zijn op milieu- of sociaal vlak. Onze visie is namelijk dat het overheidsgeld dat aan ondernemingen wordt toegekend een positieve invloed moet hebben op de Brusselaars én op de planeet.

Concreet gezien zal die paradigmaverschuiving in twee fasen plaatsvinden: aanvankelijk, vanaf 2024, zal de steun worden verhoogd voor voorbeeldige ondernemingen, en tegen 2030 zal alleen nog steun worden verleend aan voorbeeldige ondernemingen.

des outils économiques bruxellois et la réorientation des outils vers la Transition économique. Quelques éléments à cet égard:

- Le budget 2024 prévoit les moyens nécessaires à une nouvelle tranche de la recapitalisation de finance&invest.brussels;
- Vous ne le verrez pas dans le budget, mais les recapitalisations de Brusoc et Brustart intervenues durant cette législature et permettront encore en 2024 à ces acteurs de jouer pleinement leur rôle auprès de leur cœur de cibles, les TPE.
- Les garanties automatiques sont désormais pleinement opérationnelles.
- Nous continuons par ailleurs notre travail de mobilisation de l'épargne citoyenne avec, de notre côté, la couverture des frais de fonctionnement du prêt Proxi et, du côté, de mon collègue Sven Gatz, les crédits d'impôt liés, d'une part, au prêt Proxi et, d'autre part, au dispositif d'épargne auprès des coopératives de crédit.
- Lancé en juillet 2022, le Fonds de transition montre plus que jamais sa pertinence. Capitalisé par l'intermédiaire du Fonds Climat, le budget en Mission 12 contient les frais de fonctionnement à hauteur de 235.000 euros qui permettent de financer la gestion des dossiers.

Je ne reviendrai pas en détails sur la réforme que vous avez adoptée il y a quelques semaines. Juste vous rappeler les principaux éléments:

- L'inscription de la transition de l'ordonnance
- Une simplification des aides pour faciliter leur accès aux entrepreneurs et entrepreneur
- L'ouverture des aides aux entrepreneur.e.s actifs et actives en Coopérative d'emploi
- Un accès plus large aux entreprises du non-marchand

Grâce à cette réforme, l'argent public destiné aux aides économiques sera octroyé aux entreprises exemplaires sur le plan environnemental ou social. Notre vision: si de l'argent public est accordé à des entreprises, il doit avoir un impact positif sur les Bruxellois et les Bruxelloises mais aussi sur la planète.

Concrètement, ce glissement de paradigme se fera en deux temps: dans un premier temps, dès 2024, les aides seront majorées pour les entreprises exemplaires et à l'horizon 2030, un octroi uniquement pour les entreprises exemplaires.

Wat het sociaal ondernemerschap betreft:

- We blijven de vereniging COOPCITY, die we bestendig hebben, steunen met 690.000 euro om begeleiding te bieden aan actoren van het sociaal ondernemerschap.
- We trekken ook 700.000 euro uit voor het product COOP US om de ontwikkeling van coöperaties op ons grondgebied aan te moedigen. U zult merken dat het budget is verlaagd, maar die verlaging wordt ruimschoots gecompenseerd door een EFRO-project om coöperaties te financieren.
- Tot slot wil ik u eraan herinneren dat we in het kader van de hervorming van de steun voor de economische ontwikkeling en transitie van ondernemingen die steun breder hebben opengesteld voor ondernemingen uit de non-profitsector.

Ik wil u ook herinneren aan de Renolution-strategie en de Good Food-strategie onder leiding van mijn collega Alain Maron, waarmee de bouw- en voedingssector in Brussel, twee belangrijke economische sectoren, verder zullen worden gestimuleerd. Maar die vindt u hier niet terug in de begroting.

In 2024 komt er een nieuwe editie van de BeCircular-projectoproep, relevanter dan ooit in het gewestelijke aanbod van ondersteuning en begeleiding voor projecten in de circulaire economie. BeCircular is een essentiële hefboom voor het opstarten van nieuwe projecten.

Tot slot nog twee punten:

- In programma 004 behouden we onze steun aan technische en beroepsscholen, zodat ze de nieuwste apparatuur kunnen aanschaffen om jongeren de best mogelijke opleiding te geven.
- We behouden ook de dotatie aan Brupartners, omdat zijn werk van essentieel belang is voor de co-construc-tie van alle maatregelen die ik aan u hebt voorgesteld.

II. Algemene bespreking

Mevrouw Clémentine Barzin merkt op dat de economische situatie van Brussel zorgwekkend blijft, zoals wordt bevestigd door de laatste cijfers van Statbel over faillissementen in de horeca. Bij lezing van de begroting blijkt dat de vrijgemaakte middelen bestemd voor Brusselse bedrijven onderbenut zijn (de compenserende energiepemie, de investeringspemie, de premie voor consultancy en de EXPA-steun). De volksvertegenwoordigster besluit dan ook dat het economische ondersteuningsbeleid van het Brussels Gewest heeft gefaald.

Au niveau de l'entrepreneuriat social:

- Nous continuons de soutenir Coopcity, que nous avons pérennisé, à hauteur de 690.000 euros pour fournir une offre d'accompagnement aux acteurs de l'entrepreneuriat social.
- Nous allouons également 700.000 euros au produit CoopUs pour encourager le développement des coopératives sur notre territoire. Vous noterez une diminution de l'enveloppe, mais elle sera plus que compensée par un projet FEDER visant à financer les coopératives.
- Enfin, vous rappeler que dans le cadre de la réforme des aides pour le développement et la transition économique des entreprises nous avons ouvert plus largement ces aides aux entreprises du non-marchand.

J'aimerais également vous rappeler les stratégies Renolution et Good Food portées par mon collègue Alain Maron, qui vont continuer à stimuler les secteurs économiques de la construction et de l'alimentation à Bruxelles, qui sont deux secteurs économiques importants. Mais que vous ne retrouverez pas dans les budgets ici.

L'année 2024 connaîtra une nouvelle édition de l'appel à projets BeCircular plus que jamais pertinent dans l'offre régionale de soutien et d'accompagnement aux projets d'économie circulaire. BeCircular, c'est un levier essentiel à l'amorçage de nouveaux projets.

Je terminerai avec deux derniers éléments:

- Nous maintenons, dans le programme 004, l'aide pour les écoles techniques et professionnelles afin qu'elles puissent acheter le matériel de dernier cri pour former aux mieux les jeunes.
- Nous préservons également la dotation à Brupartners, car leur travail est essentiel pour co-construire l'ensemble des mesures que vous ai présentés.»

II. Discussion générale

Mme Clémentine Barzin rappelle que la situation économique de Bruxelles demeure préoccupante, comme le confirment les derniers chiffres de Statbel en matière de faillites dans l'horeca. À la lecture du budget, on constate que les crédits débloqués à destination des entreprises bruxelloises ont été sous-utilisés (la prime énergie compensatoire, la prime aux investissements, la prime à la consultance, les aides Expa). La députée conclut dès lors à l'échec de la politique de soutien économique de la Région bruxelloise.

De compenserende premie was de belangrijkste maatregel van de regering tijdens de energiecrisis. De maatregel was bedoeld om bedrijven naar aanleiding van de stijgende energieprijzen te ondersteunen. In antwoord op een schriftelijke vraag werd meegedeeld dat van de 38.000 bedrijven die mogelijk in aanmerking kwamen er slechts 1.419 een dossier konden indienen vóór 23 oktober 2023. 849 van die bedrijven kregen een premie, 275 kregen er geen en 295 dossiers werden nog onderzocht. Dat is 4,5 miljoen euro die wordt gebruikt op een totale begroting van 117 miljoen euro, wat de volksvertegenwoordigster onaanvaardbaar vindt. Werd er in de loop van het proces onderzoek gedaan naar de mogelijke belemmeringen voor het toekennen van deze premie? Zijn er plannen om de premie te verlengen? Welke middelen worden ingezet om over deze steun te communiceren? Werden er bedragen geheroriënteerd? Meer in het algemeen, hoeveel van het budget wordt besteed aan communicatie en publiciteit voor de verschillende steunmaatregelen die Brussel Economie en Werkgelegenheid verleent? Beschikt 1819 niet over meer actiemiddelen op dit gebied?

De volksvertegenwoordigster wil graag weten wat de verschillen zijn tussen het exportsteunbeleid van hub.brussels en dat van Brussel Economie en Werkgelegenheid en komt terug op de opmerking van staatssecretaris Ans Persoons, namelijk dat het logisch is dat hub.brussels het enige aanspreekpunt wordt in verband met exportsteun voor bedrijven. Wat is de mening van staatssecretaris Barbara Trachte hierover?

De spreekster informeert vervolgens naar de vorig jaar beloofde verhoging van de dotatie voor de LEL's met 750.000 euro. Werd die verhoging effectief in 2023 doorgevoerd? Hoeveel dossiers werden er voor 2023 geopend in verband met het in juli 2022 gelanceerde Transitiefonds en voor welke bedragen?

Met betrekking tot de huisvesting van bedrijven door citydev.brussels vraagt de volksvertegenwoordigster naar de eerste resultaten van de nieuwe procedures voor de selectie van bedrijven en de nieuwe stimuleringsmaatregelen. Hoeveel bedrijven konden er op basis van de nieuwe criteria in 2023 worden geselecteerd? Welke economische bestemming zal het Solvaygebouw krijgen dat voor 9 miljoen euro in Neder-Over-Heembeek werd aangekocht?

De spreekster wil ook graag weten hoever het staat met de herkapitalisatie van finance&invest.brussels. Is die helemaal rond? Hoeveel coöperaties hebben een lening of participatie gekregen via het CoopUs-fonds, goed voor 1,2 miljoen euro?

Welke BA's worden getroffen door de besparingsinspanningen die van de hele overheid worden gevraagd? Wat is het totale budget voor nieuwe economische expansiesteun? De volksvertegenwoordigster komt vervolgens terug op het

La prime compensatoire était la mesure phare adoptée par le gouvernement lors de la crise énergétique. Elle visait à soutenir les entreprises face à la hausse des prix de l'énergie. En réponse à une question écrite, il a été communiqué que sur les 38.000 entreprises potentiellement concernées, seules 1.419 ont pu déposer un dossier au 23 octobre 2023. Parmi ces entreprises, 849 ont bénéficié de la prime, 275 se la sont vu refuser et 295 dossiers étaient toujours en cours d'instruction. Soit 4,5 millions d'euros utilisés sur un budget total de 117 millions d'euros, ce que la députée considère comme inacceptable. Une évaluation a-t-elle été réalisée en cours de route sur les potentiels freins à l'octroi de cette prime? Une prolongation de la prime est-elle envisagée? Quels moyens sont consacrés à la communication de cette aide? Des montants ont-ils été réorientés? Plus globalement, quelle est la part du budget attribuée à la communication et à la publicité des différentes aides octroyées par Bruxelles Économie et Emploi? Le 1819 ne dispose-t-il pas de davantage de leviers d'action en la matière?

La députée aimerait connaître les différences dans les politiques d'aides à l'exportation entre hub.brussels et Bruxelles Economie Emploi et revient sur les propos de la secrétaire d'État Ans Persoons, selon lesquels il est logique que hub.brussels devienne l'unique interlocuteur pour l'aide à l'exportation des entreprises. Qu'en pense la secrétaire d'État Barbara Trachte?

L'intervenante s'enquiert ensuite de l'augmentation de la dotation aux GEL promise l'an dernier pour un montant de 750.000 euros. A-t-elle bien été réalisée en 2023? En ce qui concerne le Fonds de transition lancé en juillet 2022, combien de dossiers ont été initiés pour 2023 et pour quels montants?

Au niveau de l'hébergement des entreprises par Citydev, la députée s'enquiert des premiers résultats concernant les nouvelles procédures de sélection des entreprises et les nouveaux incitants. Combien d'entreprises ont pu être sélectionnées en 2023 à l'aide des nouveaux critères? À quel type de finalité économique sera destiné le bâtiment Solvay acquis à Neder-over-Heembeek pour 9 millions d'euros?

L'intervenante aimerait également avoir un état des lieux de la recapitalisation de finance&invest. Est-elle totalement accomplie? Combien de coopératives ont bénéficié d'un prêt ou d'une participation par le biais du volet Coop-Us, qui représente 1,2 millions d'euros?

En ce qui concerne les efforts d'économie demandés à l'ensemble du gouvernement, quelles sont les AB concernées? Quel est le budget total accordé aux nouvelles aides à l'expansion économique? La députée revient

enorme aandeel van het budget van hub.brussels dat wordt besteed aan hr-kosten (65%) tegenover amper 20% voor werkingskosten en dringt er bij de staatssecretaris op aan om deze uitgaven te rationaliseren en informeert naar het totale budget dat aan hub werd toegewezen voor 2024.

Hoeveel bedrijven hebben in 2023 voordeel gehaald uit de projectoproepen en dan vooral de oproepen die bedoeld zijn om ondernemers te ondersteunen en hen te begeleiden bij de economische transitie?

Tot slot betreurt de volksvertegenwoordigster dat de doelstellingen van het industrieplan 2019 en de daarin vermelde grote sectoren die gestimuleerd moeten worden (voeding, industrie, bouw, gezondheid) niet in dat budget zijn opgenomen. Alle middelen worden toegespitst op de creatieve en culturele industrieën (CCI). De volksvertegenwoordigster merkt op dat de economische transitie gericht moet zijn op iedereen en niet uitsluitend op één economische ontwikkelingspool. De volksvertegenwoordigster pleit voor het behoud van de polen voor productieactiviteiten die het Brussels Gewest duurzame economische hefboomen zouden geven.

In verband met de werken aan metrolijn 3 verwijst mevrouw **Anne-Charlotte d'Ursel** naar de drie soorten handelaar die daardoor getroffen worden en vraagt ze hoe de 12 miljoen euro die hiervoor begroot is onder hen verdeeld zal worden.

De heer Gilles Verstraeten betreurt allereerst het feit dat er geen begrotingsaanpassing zal zijn in 2023, wat betekent dat de volksvertegenwoordigers geen realistisch beeld zullen hebben van de inkomsten en uitgaven van het afgelopen jaar. De volksvertegenwoordiger stelt ook vast dat de regering een reeks problemen doorschuift naar de volgende zittingsperiode en vindt dat er sprake is van een gebrek aan transparantie, een gebrek aan budgettaire ernst en een gebrek aan respect voor de democratie. De spreker herneemt een opmerking van het Rekenhof in zijn 28^e boek, namelijk dat verschillende rekeningen van autonome bestuursinstellingen niet door het parlement werden goedgekeurd, laat staan door de regering zijn afgesloten.

De spreker verwijst naar de laatste barometer voor Brusselse zelfstandigen en kmo's van Brupartners, waaruit blijkt dat verhuizen naar een ander gewest een optie is voor 39% van de Brusselse ondernemers. De belangrijkste redenen die hiervoor worden opgegeven, zijn mobiliteit, belastingen, gebrek aan netheid en onveiligheid. De banen die uit Brussel verdwijnen, zijn vaak banen met een hoge toegevoegde waarde, waar heel wat andere banen onrechtstreeks mee verbonden zijn, en die banen verhuizen vaak naar de Vlaamse rand. De spreker is blij met de aanhoudende steun voor YET, maar benadrukt dat als het gewest deze structurele problemen niet aanpakt, deze jonge ondernemers zich uiteindelijk ook elders zullen vestigen.

ensuite sur la part énorme du budget de hub.brussels consacrée aux frais RH (65 %) contre seulement 20 % pour les frais d'action, invite la secrétaire d'État à rationaliser ces dépenses et s'enquiert du budget total accordé à Hub pour 2024.

En ce qui concerne les appels à projets, et plus particulièrement ceux dévolus au soutien aux entrepreneurs et à l'accompagnement à la transition économique, combien d'entreprises en ont-elles bénéficié en 2023?

Enfin, la députée déplore que ce budget n'intègre pas les objectifs du plan industriel de 2019 et ses grands secteurs à stimuler (alimentaire, manufacture, construction, santé). Tout est concentré sur les industries culturelles et créatives (ICC). La députée rappelle que la transition économique doit s'adresser à tous et pas uniquement à un pôle de développement économique. La députée plaide pour le maintien des pôles d'activités productives qui permettraient à la Région bruxelloise de disposer de leviers économiques durables.

Mme Anne-Charlotte d'Ursel revient, à propos du chantier de la ligne de métro 3, sur les trois types de commerçants qui subissent le chantier et s'enquiert de la façon dont les 12 millions inscrits au budget à ce titre seront ventilés entre eux.

M. Gilles Verstraeten déplore, en préambule, l'absence d'ajustement budgétaire en 2023, ce qui ne permet pas aux députés d'avoir une image réaliste des recettes et dépenses au cours de l'année écoulée. Le député constate également que le gouvernement reporte une série de problèmes à la prochaine législature et considère qu'il y a un manque de transparence, un manque de sérieux budgétaire et un manque de respect de la démocratie. L'intervenant se fait l'écho d'une remarque de la Cour des comptes, dans son 28^e cahier, à savoir le fait que plusieurs comptes d'organismes administratifs autonomes n'ont pas été approuvés par le Parlement, voire clôturés par le gouvernement.

L'orateur revient sur le dernier baromètre des indépendants et PME de Brupartners duquel il ressort qu'un déménagement vers une autre Région est une option pour 39 % des entrepreneurs bruxellois. Les principales raisons invoquées sont la mobilité, la fiscalité, le manque de propriété, l'insécurité. Les emplois qui disparaissent de Bruxelles sont souvent des emplois à haute valeur ajoutée, auxquels sont liés de nombreux emplois indirects, et ces emplois se déplacent souvent vers la périphérie flamande. Le député salue le soutien maintenu aux YET mais souligne que si la Région ne s'attaque pas à ces problèmes structurels, ces jeunes entrepreneurs finiront eux aussi par s'installer ailleurs.

Gezien de resultaten van het economische beleid stelt de spreker de juistheid van de gemaakte keuzes in vraag. De regering is meer bezig met ideologische voorkeuren en speelt niet in op de echte noden van ondernemers, zoals blijkt uit de hoge belastingen op kantoren, het slechte investeringsklimaat, mobiliteitsproblemen en de nog even zware administratieve lasten.

De spreker komt terug op het lagere budget voor citydev.brussels (programma 006: Ondersteuning van de door de Gewestelijke Ontwikkelingsmaatschappij van het Brussels Hoofdstedelijk Gewest (GOMB) ontplooide economische activiteiten), ondanks het feit dat citydev.brussels in haar beheersovereenkomst het aantal kmo-parken tijdens de periode 2021-2025 moet verdubbelen. De volksvertegenwoordiger vraagt zich bovendien af of het zin heeft om te blijven investeren in dit domein als de gemeenten de onroerendgoedbelasting blijven verhogen en andere belastingen blijven invoeren?

De spreker sluit zich vervolgens aan bij de vragen van mevrouw Barzin over de compenserende energiepremie.

De spreker merkt op dat de voorziening voor de uitvoering van de Go4Brussels-strategie voor de economie volledig uit de begroting is verdwenen en werd opgenomen in de dotaties van de instellingen die verantwoordelijk zijn voor de concrete uitvoering ervan. Over welke instellingen gaat het precies?

De volksvertegenwoordiger stelt zich vervolgens vragen bij de forse daling van de werkingssubsidies en de investeringen voor verenigingen en privébedrijven, het feit dat het budget voor hub.brussels nauwelijks daalt en zou graag een tabel ontvangen met de besparingen die per BA werden gerealiseerd en de lijst van investeringen die als gevolg van die besparingen moesten worden uitgesteld of geannuleerd.

Als afsluiter noemt de volksvertegenwoordiger deze zittingsperiode een gemiste kans. De regering is te veel bezig met ideologische overwegingen waarvan hij betwijfelt of ze een echte impact zullen hebben op de Brusselse economie, die voornamelijk bestaat uit kmo's en diensten/kantoren. De spreker betreurt in dat verband dat een echt industrieel beleid uitblijft.

De heer Hasan Koyuncu herinnert aan de dynamische en gediversifieerde economische context van het Brussels Gewest en zijn aparte economische structuur, die wordt gekenmerkt door een overwegend tertiaire sector. De volksvertegenwoordiger benadrukt echter de rol die de secundaire sector in een progressieve economie nog steeds moet vervullen.

Au vu des résultats de la politique économique, l'intervenant remet en question la pertinence des choix opérés. Le gouvernement s'est perdu dans des préférences idéologiques et n'a pas réussi à répondre aux besoins réels des entrepreneurs, en témoignent les taxes élevées sur les bureaux, le mauvais climat d'investissement, les problèmes de mobilité et les charges administratives toujours aussi importantes.

L'orateur revient sur le budget en baisse pour citydev.brussels (Programme 006: Support des activités économiques développées par citydev.brussels (SDRB)) alors que, dans son contrat de gestion, cette dernière devait notamment doubler le nombre de parcs pour PME au cours de la période 2021-2025. Par ailleurs, le député s'interroge sur l'intérêt de continuer à investir dans ce domaine si les communes continuent d'augmenter l'impôt foncier et d'introduire d'autres taxes?

L'intervenant se joint ensuite aux questions de Mme Barzin relatives à la prime énergie compensatoire.

L'orateur relève que la provision relative à la mise en œuvre de la Stratégie Go4Brussels en matière d'économie a complètement disparu du budget et a été intégrée dans les dotations des organismes en charge de sa concrétisation. De quels organismes s'agit-il?

Le député s'interroge ensuite sur la baisse importante des subventions de fonctionnement et des investissements envers les associations et les entreprises privées, sur le fait que le budget dévolu à hub.brussels diminue à peine et aimerait recevoir un tableau reprenant les économies réalisées par AB et la liste des investissements ayant dû être reportés ou supprimés en raison de ces économies.

Le député conclut son intervention en qualifiant cette législature d'occasion ratée. Le gouvernement s'est perdu dans des considérations idéologiques dont il doute qu'elles puissent avoir un réel impact sur l'économie bruxelloise, qui est principalement une économie de PME et de services/bureaux. L'intervenant déplore à cet égard l'absence de réelle politique industrielle.

M. Hasan Koyuncu rappelle le contexte économique dynamique et diversifié de la Région bruxelloise et sa structure économique distincte, caractérisé par un secteur tertiaire prédominant. Le député insiste néanmoins sur le rôle que le secteur secondaire est encore appelé à jouer dans une économie progressiste.

De spreker vestigt de aandacht op het risico dat de inkomsten van het gewest uit de onroerende voorheffing en de PB als gevolg van het toenemende telewerk zouden dalen.

In verband met de economische en sociale transitie merkt de volksvertegenwoordiger op dat die transitie, die momenteel meer gericht is op de gevolgen voor het leefmilieu, moet worden uitgebreid met een sterk engagement voor sociale emancipatie, het creëren van kwaliteitsvolle banen en een sterkere impuls van de overheid. Ondernemerschap met een sociale impact en sociale innovatie zullen de pijlers vormen van deze aanpak. In dat verband herinnert de volksvertegenwoordiger eraan dat de socialistische fractie niet zozeer ijvert voor de bedrijven, maar wel voor het ondernemerschap. Het is belangrijk dat iedereen, ongeacht zijn of haar sociale achtergrond, over dezelfde tools kan beschikken om waarde te creëren die nuttig is voor hemzelf of haarzelf en voor de samenleving. Ondernemerschap met een sociale impact en sociale innovatie zijn concrete voorbeelden van het herstellen van het evenwicht van de sociale relatie met werk en kapitaal.

Met betrekking tot het programma 001 vraagt de volksvertegenwoordiger zich af of de werkingsuitgaven voor het uitvoeren van de nodige studies voldoende zullen zijn en of het mogelijk is om een overzicht te krijgen van de uiteindelijke bestemming van de voor de Go4Brussels-strategie uitgetrokken kredieten. Welke maatregelen zijn er besproken met de sociale partners? Geldt voor programma 002 dezelfde vermindering als voor programma 001?

Wat programma 004 betreft, is de volksvertegenwoordiger blij dat het budget ondanks de lineaire besparingen werd behouden. Ook in programma 006 is het bijna constant gebleven budget voor citydev.brussels goed nieuws, omdat citydev.brussels op die manier haar portefeuille van woningen en bedrijventerreinen kan blijven uitbreiden zonder haar financiële gezondheid in gevaar te brengen.

In programma 008 vraagt de volksvertegenwoordiger vervolgens naar de aangekondigde fusie van alle adviesraden door Brupartners. Met betrekking tot programma 011 dringt de volksvertegenwoordiger er bij de staatssecretaris op aan om de essentie van de finance&invest-tool niet uit het oog te verliezen, namelijk het ondersteunen van kleine zelfstandigen en zelfstandigen in achtergestelde buurten. De spreker vraagt ook hoe het zit met de evaluatie van Coop-Us en de uitsplitsing van de kapitaaloverdrachten naar Brusoc.

Wat programma 014 betreft, verwelkomt de volksvertegenwoordiger de verhoging van de middelen voor de financiering van bedrijventra en LEL's en vraagt hij naar de uitsplitsing per LEL tussen Brussel-Stad, Schaarbeek, Sint-

L'intervenant attire l'attention sur le risque de voir les recettes régionales relatives au précompte immobilier et à l'IPP diminuer, en raison de l'augmentation du télétravail.

En matière de transition économique et sociale, le député rappelle que cette transition actuellement axée davantage sur l'impact environnemental, doit s'étendre pour inclure un engagement fort en faveur de l'émancipation sociale, la création d'emplois de qualité et une impulsion publique renforcée. L'entrepreneuriat à impact social et l'innovation sociale seront des piliers de cette approche. À cet égard, le député rappelle que le groupe socialiste n'est pas pour les entreprises par-dessus tout, mais pour l'entrepreneuriat par-dessus tout. Il importe que chaque personne, quelle que soit son origine sociale, ait à sa disposition les mêmes outils pour créer de la valeur utile à soi et à la société. L'entrepreneuriat à impact social et l'innovation sociale sont des exemples concrets de rééquilibrage de la relation sociale au travail et au capital.

En ce qui concerne le programme 001, le député se demande si les dépenses de fonctionnement pour réaliser les études nécessaires seront suffisantes et s'il est possible d'obtenir une vue sur la destination finale des crédits dédiés à la Stratégie Go4Brussels. Quelles sont les mesures discutées avec les partenaires sociaux? Le programme 002 s'inscrit-il dans la même logique de diminution que le programme 001?

Pour ce qui est du programme 004, le député se réjouit du maintien du budget, malgré le contexte d'économies linéaires. De même, au programme 006, le budget quasi constant octroyé à citydev est une bonne nouvelle, cette dernière pouvant ainsi continuer à agrandir son portefeuille de logements et sites économiques tout en préservant sa santé financière.

Le député s'enquiert ensuite, au programme 008, de la fusion annoncée de tous les conseils consultatifs par Brupartners. Au niveau du programme 011, le député invite la secrétaire d'État à ne pas perdre de vue l'essence même de l'outil que représente finance&invest, à savoir soutenir les petits indépendants et les indépendants des quartiers défavorisés. L'intervenant s'enquiert également de l'évaluation de Coop-Us et de la ventilation des transferts de capital à Brusoc.

En ce qui concerne le programme 014, le député se réjouit de l'augmentation des moyens pour le financement des centres d'entreprises et des GEL et s'enquiert de la ventilation par GEL entre la Ville de Bruxelles, Schaarbeek,

Jans-Molenbeek, Anderlecht en Sint-Gillis. Hoe past deze lokale voorziening in de gewestelijke voorziening van hub.brussels?

Met betrekking tot programma 016 en de toegang tot het beroep vraagt de volksvertegenwoordiger aan de staatssecretaris om te blijven luisteren naar de opmerkingen van de horeca.

Mevrouw Soetkin Hoessen is blij met de hogere werkingssubsidies voor de bedrijvencentra en de lokale economieloketten (programma 14) bedoeld om het eerstelijns ondersteuningsbeleid structureel te versterken, maar wil graag weten welke concrete rol de bedrijvencentra en LEL's vervullen in de shifting economy.

In verband met de steun voor technische en beroepsscholen en de centra voor middenstandsopleiding (programma 004) merkt de volksvertegenwoordigster op dat het budget werd gehandhaafd en vraagt ze naar het aantal betrokken scholen en welke opleidingen precies steun hebben gekregen. Wordt er ook aandacht besteed aan de transitie en eventuele heroriëntering binnen opleidingen? De spreekster heeft het ook over het gehandhaafde budget voor proxileningen en vraagt hoe het staat met dit innovatieve lokale financieringssysteem.

De spreekster is ook blij met de hogere kredieten voor MAD (programma 18), aangezien de modesector een van de pioniers is in de transitie naar meer lokale, eerlijkere en meer verantwoorde consumptie- en kledingwijzen en vraagt meer details over de concrete steunmaatregelen. De volksvertegenwoordigster verwelkomt ook de hogere werkingssubsidie voor de vzw Coopcity, die een belangrijke partner is voor het bevorderen van sociaal ondernemerschap en vraagt hoeveel projecten steun hebben gekregen en hoe deze samenwerking is verlopen.

Wat tot slot programma 18 betreft, steunt de volksvertegenwoordigster de versterking van de structurele steun voor bedrijven en kijkt ze uit naar de uitvoering van de onlangs aangenomen verordening in 2024.

De heer Francis Dagrín betreurt de verlaging van het budget voor steun aan de economie met 3,5 miljoen euro op een moment dat het aantal werklozen stijgt. De volksvertegenwoordiger vraagt de staatssecretaris naar de budgetten van het herstelplan van de Europese Unie voor de post-covid-fase. Welke impact zullen ze hebben op ppdracht 12? De spreker merkt ook op dat de meeste BA's voor de covidperiode werden afgesloten en is daarom verbaasd dat andere BA's werden behouden.

Molenbeek-Saint-Jean, Anderlecht et Saint-Gilles. Comment ce dispositif local est-il intégré au dispositif régional de hub.brussels?

En ce qui concerne le programme 016 et l'accès à la profession, le député invite la secrétaire d'État à rester attentive aux remarques émanant du secteur de l'horeca.

Mme Soetkin Hoessen se réjouit de l'augmentation des subventions de fonctionnement aux centres d'entreprises et guichets d'économie locale (programme 14), dans l'objectif d'un renforcement structurel des politiques d'accompagnement de première ligne mais aimerait savoir le rôle concret que jouent les centres d'entreprises et les GEL dans la Shifting Economy.

En ce qui concerne le soutien aux écoles techniques et professionnelles et aux centres de formation des classes moyennes est maintenu (programme 004), la députée constate que le budget est maintenu et s'enquiert du nombre d'écoles concernées et des formations spécifiques soutenues. Une attention est-elle également accordée à la transition et à la réorientation éventuelle au sein des cours? L'intervenante épingle également le budget maintenu en faveur des prêts proxi et demande un état des lieux de ce système de financement innovant et local.

L'intervenante se réjouit également de l'augmentation des crédits en faveur du MAD (programme 18), le secteur de la mode étant un des pionniers de la transition vers des modes de consommation et d'habillement plus locaux, plus équitables et plus responsables et demande plus de précisions sur les mesures concrètes de soutien. De même, la députée salue l'augmentation de la subvention de fonctionnement à l'ASBL Coopcity, un partenaire clé dans la promotion de l'entrepreneuriat social, et s'enquiert du nombre de projets soutenus et de l'évaluation de cette coopération.

Enfin, en ce qui concerne le programme 18, la députée appuie le renforcement du soutien structurel aux entreprises et attend avec impatience la mise en œuvre en 2024 de l'ordonnance récemment adoptée.

M. Francis Dagrín déplore la réduction de 3,5 millions d'euros du budget dévolu aux aides à l'économie alors que le nombre de chômeurs est en hausse. Le député interroge la secrétaire d'État au sujet des budgets du plan de relance de l'Union européenne consacrés à la phase post-Covid. Quel impact auront-ils sur la Mission 12? L'intervenante constate également que la plupart des AB consacrées au Covid se sont éteintes et s'étonne dès lors que d'autres aient été maintenues.

In verband met de steun aan coöperaties vraagt de volksvertegenwoordiger waarom deze steun voor 2024 werd verlaagd, hoeveel coöperaties momenteel steun krijgen van het gewest en welke EFRO-projecten zijn gepland om die verlaging te compenseren.

Wat de handelaars betreft die getroffen worden door de werkzaamheden aan metrolijn 3: zal de 12 miljoen euro die is uitgetrokken om hen te steunen voldoende zijn om hun financiële verliezen te dekken en wanneer en hoe zal deze steun tot bij hen geraken?

De heer Thomas Naessens is blij met de krachtige en creatieve maatregelen die de regering heeft genomen om bedrijven te helpen die in de problemen zijn gekomen door de energiecrisis. De volksvertegenwoordiger somt vervolgens de verschillende maatregelen op die in 2023 werden genomen om de shifting economy te realiseren.

Op het vlak van concrete steun voor ondernemerschap is de spreker ook opgetogen over het stevige budget dat verkregen werd voor de handelaars die gevestigd zijn in en rond het Zuidpaleis. Deze begrotingslijn biedt een krachtig en verantwoord antwoord aan bedrijven die getroffen worden door exogene crisissen.

Vervolgens schetst de volksvertegenwoordiger enkele van de acties die werden ondernomen om van Brussel een goede voedingsbodem te maken voor ondernemerschap in het algemeen en voor groen en eerlijk ondernemerschap in het bijzonder, waaronder de versterking van de LEL's, de herdefiniëring van de opdrachten van hub.brussels rond de economische transitie, de afstemming van het volledige economische netwerk van Brussel enz.

De volksvertegenwoordiger wil weten of er extra middelen werden uitgetrokken voor economische ontwikkelingssteun, aangezien het toepassingsgebied groter is geworden. Hoeveel van de begroting voor BA 12.014.38.01.3132 wordt specifiek toegewezen aan de bedrijventra en hoeveel aan de LEL's? Staan er nog meer LEL's op de planning voor 2024? De volksvertegenwoordiger informeert ook naar de budgetten die worden uitgetrokken voor het in de kijker zetten van actoren die een voorbeeld zijn op ecologisch en sociaal vlak (Shifting Economy Week enz.).

Tot slot, brengen de geplande besparingen op de begrotingen van de besturen die verantwoordelijk zijn voor de uitvoering van de economische transitie die transitie niet in gevaar?

Mevrouw Khadija Zamouri merkt op dat Brussel de economische motor van het land blijft, een pionier in innovatief ondernemerschap, maar dat de cijfers dalen. De meeste bedrijven zijn zich terdege bewust van de

En ce qui concerne le soutien aux coopératives, le député s'enquiert des raisons pour lesquelles ce soutien est plus modéré en 2024, du nombre de coopératives actuellement soutenues par la Région et des projets FEDER prévus en compensation.

Pour ce qui est des commerçants impactés par les travaux de la ligne de métro 3, les 12 millions d'euros prévus pour les soutenir seront-ils suffisants pour couvrir leur préjudice financier et quand et comment ce soutien arrivera-t-il dans leurs mains?

M. Thomas Naessens salue les mesures fortes et créatives prises par le gouvernement pour aider les entreprises en difficulté en raison de la crise énergétique. Le député énumère ensuite les différentes mesures adoptées en 2023 pour mettre en œuvre la Shifting Economy.

En matière de soutien concret à l'entrepreneuriat, l'intervenant se réjouit également du budget important obtenu pour les commerçants hébergés au Palais du Midi et autour de celui-ci. Cette ligne budgétaire offre une réponse forte et responsable aux entreprises victimes de crises exogènes.

Le député revient ensuite sur certaines actions entreprises pour faire de Bruxelles un terreau pour l'entrepreneuriat en général, et pour l'entrepreneuriat vert et juste en particulier, notamment le renforcement des GEL, la redéfinition des missions de hub.brussels autour de la transition économique, l'alignement de l'ensemble du tissu économique bruxellois, etc.

Le député aimerait savoir si des moyens supplémentaires ont été alloués aux aides pour le développement économique, étant donné que leur champ d'application a été élargi. Pour l'AB 12. 014.38.01.3132, quelle est la part du budget spécifiquement allouée aux centres d'entreprises et celle allouée aux GEL? D'autres GEL sont-ils prévus en 2024? Le député s'enquiert également des budgets prévus pour mettre en avant les acteurs exemplaires au niveau environnemental et social (Shifting Economy Week, etc.).

Enfin, les économies prévues dans les budgets des administrations en charge de la mise en œuvre de la transition économique ne la mettent-elles pas en danger?

Mme Khadija Zamouri rappelle que Bruxelles reste le moteur économique du pays, pionnière en matière d'entrepreneuriat innovant mais que les chiffres sont à la baisse. La plupart des entreprises sont bien conscientes de l'oppor-

kansen die de economische transitie biedt. De volksvertegenwoordigster is overigens blij dat er in Brussel zoveel ondernemers zijn die nieuwe milieuvriendelijke technologieën ontwikkelen en prijst in dat verband het werk van Innoviris en finance&invest.brussels. Hoe zit het met de begeleiding voor start-ups? Ziet de staatssecretaris hier nog mogelijke verbeteringen?

Wanneer bedrijven willen opschalen (scale-up), voelen ze zich in de steek gelaten door het gewest, dat zijn inspanningen vooral richt op vzw's. Ze moeten ook voorbeeldig gedrag aan de dag leggen, maar de definitie daarvan blijft onduidelijk. Wat impact en duurzaamheid betreft, liggen grote bedrijven vaak aan de basis van merkbare verbeteringen op het gebied van klimaatbescherming (bv. de bouwsector), terwijl vzw's veel minder impact hebben en veel van hen hun activiteiten na een korte periode stopzetten of gedurende hun volledige traject steun van de overheid nodig hebben. De volksvertegenwoordigster pleit ervoor dat de steun bij hub.brussels en andere gewestelijke actoren wordt toegespitst op de reële economie en niet op ideologische overwegingen, en dat er gerichte en tijdelijke subsidies worden verleend. De Open Vld-fractie vraagt daarom om een onderzoek van de uitgaven voor begeleidings- en steunmaatregelen van hub.brussels.

Bovendien moet de overheid zich niet beperken tot het belonen van pionierende bedrijven; ook achterblijvers moeten de kans krijgen om mee in de transitie te stappen. De volksvertegenwoordigster eist duidelijkheid en rechtszekerheid, maar ook dat er voldoende ruimte is voor de verschillende economische actoren en vraagt het gewest om hiervoor samen te werken met de werkgeversfederaties. Er wordt te weinig naar hen en naar de sociale partners geluisterd. De volksvertegenwoordigster hoopt dat de recente wijzigingen in de statuten van hub.brussels deze situatie zullen verhelpen.

Wat de dienst 1819 betreft, roept de volksvertegenwoordigster ook op om de banden met de werkgeversfederaties aan te halen en om deze dienst grondig te evalueren. De spreker vraagt bovendien om de cijfers over het gebruik van de LEZ-premie voor bedrijven te bekomen.

Hoewel Brussel internationaal erkend wordt als een incubator voor innovatie, is de volksvertegenwoordigster van mening dat het gewest het potentieel van deze groene en innovatieve bedrijven onvoldoende benut. Hun expertise zou meer verzilverd moeten worden. De volksvertegenwoordigster eist in dat verband een objectief toezicht door een groep externe deskundigen om de noden en kansen beter te identificeren.

Nu steeds meer bedrijven Brussel verlaten om zich in de Vlaamse rand of in Waals-Brabant te vestigen, vraagt de volksvertegenwoordigster dat het gewest die domeinen zou

tunité que représente la transition économique. La députée se réjouit d'ailleurs qu'il y ait à Bruxelles autant d'entrepreneurs qui développent de nouvelles technologies respectueuses de l'environnement et salue à cet égard le travail mené par Innoviris et finance&invest.brussels. Qu'en est-il de l'accompagnement des startups? La secrétaire d'État y voit-elle encore des améliorations à apporter?

Lorsque les entreprises souhaitent changer d'échelle (scale-up), elles se sentent abandonnées par la Région, dont les efforts sont concentrés sur les ASBL. Elles sont par ailleurs tenues d'adopter un comportement exemplaire, dont la définition reste floue. En matière d'impact et de durabilité, les grandes entreprises sont souvent à l'origine d'améliorations considérables en matière de protection du climat (par exemple, le secteur de la construction) alors que les ASBL ont beaucoup moins d'impact et que nombre d'entre elles cessent leurs activités après une courte période ou ont besoin du soutien des pouvoirs publics tout au long de leur existence. La députée plaide pour que le soutien à hub.brussels et à d'autres acteurs régionaux soit axé sur l'économie réelle et non sur des considérations idéologiques et pour des subventions ciblées et temporaires. Le groupe Open-Vld demande, à ce titre, qu'un examen des dépenses soit effectué en matière de mesures d'accompagnement et de soutien de hub.brussels.

Par ailleurs, le gouvernement ne doit pas se contenter de récompenser les entreprises pionnières, celles qui sont à la traîne doivent avoir également la possibilité de se lancer dans la transition. La députée réclame de la clarté et de la sécurité juridique, ainsi qu'un espace suffisant pour les différents acteurs économiques et invite la Région à collaborer à cet égard avec les fédérations patronales. Ces dernières et les partenaires sociaux ne sont pas suffisamment écoutés. La députée espère que les récents changements dans les statuts de hub.brussels permettront de remédier à cette situation.

En ce qui concerne le service 1819, la députée appelle ici aussi à renforcer le lien avec les fédérations patronales et à une évaluation approfondie de ce service. L'intervenante demande également les chiffres relatifs à l'utilisation de la prime LEZ pour les entreprises.

Si Bruxelles est reconnue sur la scène internationale en tant qu'incubateur d'innovations, la députée estime que la Région n'exploite pas suffisamment le potentiel de ces entreprises vertes et innovantes. Leur expertise devrait être davantage utilisée. À cet égard, la députée réclame un contrôle objectif, par un groupe d'experts externes, afin de mieux identifier les besoins et opportunités.

Face au nombre croissant d'entreprises qui quittent Bruxelles pour s'installer en périphérie flamande ou en Brabant wallon, la députée invite la Région à identifier les

bepalen waar ze het verschil kan maken, zonder al te strikt te zijn. Wat is het verschil tussen Brussel en de Vlaamse rand op het vlak van administratieve lasten, mobiliteit en de snelheid waarmee stedenbouwkundige vergunningen worden behandeld?

De volksvertegenwoordigster vraagt welke administratieve belemmeringen voor bedrijven tijdens deze zittingsperiode uit de weg werden geruimd en in welke mate de gemeenten zich bewust zijn van de impact van hogere bedrijfsbelastingen op de werkgelegenheid. De spreekster sluit haar tussenkomst af met een oproep aan het gewest om niet te verzanden in kleinschalige sociaaleconomische initiatieven.

De heer Michaël Vossaert merkt op dat deze begroting in complexe omstandigheden tot stand is gekomen. De laatste barometer voor zelfstandigen van Brupartners, de verschillende berichten van BECI in de media en de contacten met de economische actoren tonen aan dat de Brusselse bedrijfswereld wacht op concrete acties en steun. Het is daarom belangrijk om constructief maar tegelijk ook kritisch te zijn.

De volksvertegenwoordiger merkt op dat voor de DéFI-fractie de begeleiding van bedrijven en van iedereen die ondernemer wil worden een cruciale pijler is van het economische transitiebeleid. Met betrekking tot de steun die wordt verleend in de vorm van premies of leningen dringt de spreker aan op een betere communicatie met de actoren op het terrein en wil hij graag de exacte cijfers in verband met de energiepremie, de premies voor consultancy en de investeringspremie bekomen. Net als mevrouw Clémentine Barzin wil de volksvertegenwoordiger graag meer uitleg krijgen over de onderbenutting van de compenserende energiepremie en over de resultaten van de gewestelijke investeringen in steun en premies.

Wat de LEL's betreft: werden hun middelen zoals aangekondigd verdubbeld en hoe ver staat het met de investering die zou worden gedaan in het noordwesten van Brussel? De volksvertegenwoordiger vraagt vervolgens naar de middelen die worden ingezet om 1819 meer bekendheid te geven en naar de mogelijkheden om van deze dienst een echte toegangspoort tot Brussel te maken, waar dus alle steun die beschikbaar is wordt gebundeld, ook de steun die door andere bestuursniveaus wordt verleend.

De spreker verzekert de staatssecretaris van de steun van de DéFI-fractie in verband met de toegang tot het beroep en de ontwikkeling van de ondernemersgeest in Brussel. Met betrekking tot de door hub.brussels uitgevoerde acties is de volksvertegenwoordiger van mening dat er een evaluatie moet gebeuren.

Verwijzend naar de barometer voor zelfstandigen van Brupartners, merkt de spreker op dat bepaalde hefboomen

domaines dans lesquels elle peut faire la différence, sans se montrer trop stricte. Quelle est, à ce propos, la différence en termes de charges administratives, de mobilité ou de vitesse de traitement des permis d'urbanisme entre Bruxelles et la périphérie flamande?

La députée s'enquiert des obstacles administratifs pour les entreprises qui ont été supprimés au cours de cette législature et de la sensibilisation des communes à l'impact sur l'emploi de l'augmentation des taxes professionnelles. L'intervenante conclut en exhortant la Région à ne pas s'enliser dans des initiatives socioéconomiques à petite échelle.

M. Michaël Vossaert rappelle que ce budget s'inscrit dans un contexte compliqué. Le dernier baromètre des indépendants réalisé par Brupartners, les différentes sorties médiatiques de BECI et les contacts avec les acteurs économiques montrent que le milieu économique bruxellois est en attente de réalisations, de soutien. Il importe dès lors d'être constructif mais critique.

Le député rappelle que, pour le groupe DéFI, l'accompagnement des entreprises et de celles et ceux qui souhaitent entreprendre est un élément crucial de la politique de transition économique. Dès lors, en ce qui concerne les aides mises en place par le biais de primes ou de prêts, l'intervenant insiste sur une meilleure communication auprès des acteurs de terrain et souhaiterait obtenir les chiffres exacts relatifs aux primes énergie, primes à la consultance et primes à l'investissement. Comme Mme Clémentine Barzin, le député aimerait davantage d'explications sur la sous-utilisation de la prime énergie compensatoire et sur les résultats des investissements régionaux en matière d'aides et de primes.

En ce qui concerne les GEL, leurs moyens ont-ils été doublés comme annoncé et qu'en est-il de l'investissement qui devait être réalisé dans le nord-ouest de Bruxelles? Le député s'enquiert ensuite des moyens engagés pour faire mieux connaître le 1819 et sur les possibilités de faire de ce service une véritable porte d'entrée pour Bruxelles, qui reprendrait toutes les aides disponibles, y compris celles octroyées par d'autres niveaux de pouvoir.

L'intervenant assure la secrétaire d'État du soutien du groupe DéFI en matière d'accès à la profession et de développement de l'esprit d'entreprendre à Bruxelles. Pour ce qui concerne les actions menées par hub.brussels, le député estime qu'une évaluation devrait être entreprise.

En lien avec le baromètre des indépendants de Brupartners, l'intervenant rappelle que certains leviers

om het statuut van de zelfstandigen te herwaarderen federaal zijn (fiscale lasten), maar dat het gewest wel kan optreden om de administratieve rompslomp te verminderen en vraagt wat er op dat vlak werd ondernomen. Wat mobiliteit betreft, legt de volksvertegenwoordiger uit dat het Good Move-plan alleen de uittocht van bedrijven niet kan verklaren. We moeten transversaal denken, net zoals we een dialoog in stand moeten houden met alle economische actoren en hun concrete oplossingen moeten aanreiken. De volksvertegenwoordiger constateert ook een daling in de ontwikkeling en oprichting van bedrijven in de groothandel, horeca en bouwsector en roept op om de herindustrialisering op de langere termijn te ondersteunen.

Staatssecretaris Trachte wijst erop dat een aantal bezuinigingsmaatregelen moest worden doorgevoerd binnen een krap budgettair kader. Op het gebied van de economische bevoegdheden werd beslist om de organieke economische instrumenten te versterken, onder meer de recente ordonnantie EXPA, en om de voorkeur te geven aan structurele financieringen van de ondernemingen, met andere woorden om de steun die voorheen werd verleend via projectoproepen, voortaan structureel vast te leggen. Het aantal projectoproepen is dus verminderd. Afgezien van Be Circular richten ze zich niet langer rechtstreeks op ondernemingen, maar wel op begeleidende structuren. Die structuren zullen private partners financieren om het gewest te helpen specifieke doelgroepen te begeleiden, in aanvulling op het werk van hub.brussels.

In de begroting komt dit enerzijds tot uiting in een verlaging van de kredieten voor de programma's 18 en 19 (projectoproepen), en anderzijds in een verhoging (die minder groot is dan de verlaging) van het programma waarin de nieuwe ordonnantie EXPA is ondergebracht.

Staatssecretaris Trachte zegt dat ze de bezorgdheid van de volksvertegenwoordigers inzake de productieve activiteiten in de stad deelt en wijst erop dat een groot deel van het industrieplan is opgenomen in de strategie voor de economische transitie. De aanwezigheid van productieve activiteiten in de stad verkleint immers de afstand tussen productie en consumptie. Deze activiteiten vullen deze strategie dus aan en zijn noodzakelijk voor de jobcreatie en de diversiteit aan jobs binnen het Brussels Gewest. Het opnieuw industrialiseren van het grondgebied is een Europese prioriteit en een les die we uit de coronacrisis hebben getrokken.

De aankoop van gronden, met name door citydev.brussels, voor het opstarten van productieve activiteiten is tijdens deze zittingsperiode sterk toegenomen en is goed voor 88.000 m². Er zijn een aantal kmo-parken en werkplaatsen opengesteld en beschikbaar gemaakt voor productieve activiteiten. In dit verband heeft het gewest de Delhaize-site aangekocht. De staatssecretaris kondigt aan dat andere grote sites in overweging worden genomen, zoals Schaarbeek-Vorming en Solvay, en specificeert dat er prioriteit wordt

pour la revalorisation du statut d'indépendant sont fédéraux (charges fiscales) mais que la Région peut agir pour alléger les lourdeurs administratives et s'enquiert de ce qui a été entrepris en la matière. Sur le plan de la mobilité, le député explique que le plan Good Move n'explique pas à lui seul l'exode des entreprises. Une réflexion transversale s'impose comme il importe de maintenir un dialogue avec tous les acteurs économiques et de leur apporter des réponses concrètes. Le député observe également un recul dans le développement et la création d'entreprises dans le commerce de gros, l'horeca et la construction et appelle, sur du plus long terme, à soutenir la réindustrialisation.

Mme la Secrétaire d'État Barbara Trachte rappelle que, dans un cadre budgétaire restreint, un certain nombre de mesures d'économies ont dû être mises en œuvre. Au niveau des compétences économiques, il a été décidé de renforcer les outils économiques organiques, dont la récente ordonnance EXPA, et de préférer des financements structurels des entreprises, en d'autres mots de structurer des aides apportées précédemment par le biais d'appels à projets. Le nombre d'appels à projets a donc diminué. En dehors de Be Circular, ils ne s'adressent plus directement à des entreprises, mais à des structures d'accompagnement. Celles-ci vont financer des partenaires privés pour aider la Région à accompagner certains publics spécifiques, en plus du travail de hub.brussels.

Cela se traduit dans le budget d'une part par les diminutions des crédits alloués aux programmes 18 et 19 (appels à projets) et, d'autre part, par une augmentation (moins importante que les diminutions) du programme où est logée la nouvelle ordonnance EXPA.

Mme Trachte dit partager la préoccupation des députés pour les activités productives en ville et indique qu'une grande partie du plan industriel a été intégrée dans la stratégie de transition économique. En effet, avoir des activités productives en ville réduit la distance entre production et consommation. Ces activités sont donc concomitantes à cette stratégie et nécessaires à la création d'emplois et à la diversité de ceux-ci sur le territoire de la Région bruxelloise. La réindustrialisation du territoire est une priorité européenne et une leçon tirée de la crise du Covid-19.

L'acquisition de terrains, notamment par citydev.brussels, visant à lancer des activités productives s'est intensifiée sous cette législature à hauteur de 88.000 m². Une série de parcs PME et des ateliers ont été ouverts et mis à disposition pour des activités productives. C'est dans ce cadre que la Région a acquis le site de Delhaize. La secrétaire d'État annonce que d'autres grands sites sont à l'étude, tels que Schaarbeek-Formation et Solvay et précise que des secteurs sont visés prioritairement, comme la construction,

gegeven aan sectoren zoals de bouw, voeding en logistiek. Er is ook een logistieke green deal gesloten, met name met de actoren uit de sector die aanwezig zijn in het gebied van de Haven van Brussel. De staatssecretaris verwijst ook naar de workshop die werd georganiseerd door de belangrijke actoren van de productieactiviteiten in de stad tijdens de Shifting Economy Week.

De staatssecretaris heeft het vervolgens over de Raad voor Economische Coördinatie, waarin alle Brusselse administraties zitting hebben en waarvan de acties een weerslag hebben op het economische leven. Die raad buigt zich vier keer per jaar over algemene kwesties of problemen van specifieke ondernemingen. Tussen de regels door vraagt dit dossier naar het gewicht van de economische functie ten opzichte van de andere op het vlak van de ruimtelijke ordening.

Wat de ondernemingen betreft die wegtrekken uit Brussel, bevestigt een recente studie van het BISA het negatieve migratiesaldo. Dit is het geval voor veel Europese steden, vooral dan voor de dichtbevolkte hoofdsteden met weinig plaats voor productieactiviteiten. Anderzijds getuigt het van de Brusselse ondernemingsdynamiek en de sterke innovatiecapaciteit. De staatssecretaris legt uit dat er veel factoren zijn die de migratie van ondernemingen beïnvloeden, waarvan slechts enkele onder de verantwoordelijkheid van de Brusselse regering vallen. De kwestie van de beschikbaarheid van gronden die geschikt zijn voor de activiteiten en de prijs van onroerend goed zijn doorslaggevende factoren (zoals bijvoorbeeld het geval was bij Leonidas).

In antwoord op vragen over de onderbenutting van energiepremies is de staatssecretaris van mening dat dit een van de lessen is van de coronacrisis. Deze crisis heeft haar geleerd hoe belangrijk het is om maximalistische extrapolaties te maken om te beschikken over voldoende reserves om alle aanvragen te kunnen dekken. Als gevolg daarvan werden 38.000 ondernemingen geïdentificeerd die mogelijk in aanmerking kwamen voor de energiepremie, wat niet wil zeggen dat ze allemaal voldeden aan de voorwaarden om ervan te genieten. Op het ogenblik van de prognoses beschikte de administratie nog niet over bepaalde gegevens. Vervolgens bleek dat tussen 40% en 50% van de mogelijk betrokken ondernemingen een contract met een vast tarief had en dus niet in aanmerking kwam. Daarnaast vroegen de sociale partners om een omzet van 50.000 euro als drempel vast te stellen, waardoor de basis werd verkleind tot 16.000 ondernemingen. Deze twee elementen verminderden het aantal ondernemingen dat voor de premie in aanmerking kwam.

De premieregeling werd net als de communicatie uitgewerkt in samenwerking met de sociale partners en de vertegenwoordigers van verschillende sectoren, onder meer de horecasector. De staatssecretaris geeft vervolgens een overzicht van de verschillende communicatiemidde-

l'alimentation et la logistique. Un green deal logistique a d'ailleurs été conclu, notamment avec les acteurs du secteur présents dans la zone du Port de Bruxelles. La secrétaire d'État renvoie également à l'atelier organisé par les grands acteurs des activités productives en ville lors de la Shifting Economy Week.

La secrétaire d'État évoque ensuite le Conseil de coordination économique, qui réunit l'ensemble des administrations bruxelloises dont l'action a des répercussions sur la vie économique. Celui-ci se penche quatre fois par an sur des questions générales ou les difficultés rencontrées par des entreprises particulières. En filigrane, ce dossier pose la question du poids de la fonction économique au regard des autres en matière d'aménagement du territoire.

En ce qui concerne les entreprises qui quittent Bruxelles, une étude récente de l'IBSA confirme le solde migratoire négatif. C'est le cas de nombreuses villes européennes, surtout s'il s'agit de capitales densément peuplées et offrant peu d'espace pour les activités productives. À l'inverse, cela témoigne d'un dynamisme entrepreneurial et de la forte capacité d'innovation de Bruxelles. La secrétaire d'État explique que de nombreux facteurs influent sur la migration des entreprises, dont seulement certains relèvent du gouvernement bruxellois. La question de la disponibilité de terrains adaptés aux activités et du prix de l'immobilier est déterminante (cela l'a été, par exemple, pour Leonidas).

En réponse aux questions relatives à la sous-utilisation des primes énergie, la secrétaire d'État considère qu'il s'agit d'une des leçons de la crise Covid. En effet, cette crise lui a enseigné l'importance de faire des extrapolations maximalistes afin de disposer d'une provision suffisante pour couvrir toutes les demandes. Dès lors, 38.000 entreprises potentiellement concernées par la prime énergie ont été identifiées, ce qui ne veut pas dire qu'elles étaient toutes dans les conditions pour en bénéficier. L'administration ne disposait pas de certaines données au moment des projections. Par la suite, il s'est avéré que 40 à 50 % des entreprises potentiellement concernées disposaient d'un contrat à tarif fixe et n'entraient donc pas en ligne de compte. Par ailleurs, les partenaires sociaux ont demandé qu'un chiffre d'affaires de 50.000 euros soit fixé comme seuil, ce qui a réduit la base à 16.000 entreprises. Ces deux éléments diminuaient le nombre d'entreprises touchées par la prime.

Le dispositif de primes, tout comme la communication, ont été pensés en collaboration avec les partenaires sociaux et les représentants des différents secteurs, comme l'horeca. La secrétaire d'État passe ensuite en revue les différents dispositifs de communication mis en œuvre autour de cette

len die zijn opgezet rond die premie: de internetpagina ‘compenserende energieprijzen’ van Brussel Economie en Werkgelegenheid werd tussen half maart en half november meer dan 24.000 keer bekeken in het Nederlands en het Frans, door 21.000 gebruikers, wat aantoont dat de ondernemingen goed geïnformeerd werden over deze maatregel; er zijn nieuwsbrieven verstuurd via 1819 en Brussel Economie en Werkgelegenheid naar alle ondernemingen die op hun nieuwsbrief zijn ingeschreven alsook naar alle sectorale federaties; er werden reclamecampagnes gevoerd op Vivacité, Radio 2 en BX1 in juni, met een herlancering in september en november; er werd sponsoring toegekend aan posts en filmpjes met getuigenissen en het Field Team van hub.brussels heeft informatiesessies en acties op touw gezet.

Als antwoord op de vragen over de handelaren die getroffen worden door de werkzaamheden aan metrolijn 3, bevestigt staatssecretaris Trachte dat er 12 miljoen euro opzij is gezet als voorziening. Ze legt uit dat er drie soorten regelingen worden overwogen: compensatie voor de handelaren die gevestigd zijn in het Zuidpaleis of Stalingrad Village (compensatie voor de beëindiging van hun huurcontract en compensatie voor de stopzetting van hun activiteit); compensatie voor handelaren die getroffen worden door de bouwwerkzaamheden maar die niet gevestigd zijn in het Zuidpaleis; en een nieuw pact ter ondersteuning van de wijk en haar handelaren tijdens de periode van de bouwwerkzaamheden.

Als antwoord op de vraag van de heer Gilles Verstraeten over de rekeningen van bepaalde autonome bestuursinstellingen wijst de staatssecretaris erop dat het Brussels Garantiefonds, Brusoc en Innoviris wel degelijk hun rekeningen hebben doorgegeven.

Als antwoord op de opmerking van de heer Hasan Koyuncu over het belang van de sociale aspecten en de sociale voorbeeldfunctie bij de economische transitie, herinnert mevrouw Barbara Trachte eraan dat de criteria inzake de voorbeeldfunctie samen met de minister van Werkgelegenheid en Brupartners zijn opgesteld. De wens om de sociale voorbeeldfunctie op te nemen komt met name tot uiting in de openstelling van de expansiesteun voor andere soorten ondernemerschap (bijvoorbeeld voor activiteitencoöperaties, de openstelling naar de non-profitsector, zolang we het hebben over ondernemingen/economische activiteiten, de verhoging van de budgetten voor Coop-U's, de bestending van Coopcity enz.), maar ook in het behoud van de projectoproepen YET en Women in business, de verhoging van de middelen voor de LEL's en de herkapitalisatie van Brusoc tijdens de legislatuur.

Als antwoord op de vraag van de heer Francis Dagrín over de BA's in verband met COVID-19, die gehandhaafd zijn, legt de staatssecretaris uit dat ze uitstaande bedragen vormen van de destijds genomen maatregelen.

prime: la page web «primes énergies compensatoires» de Bruxelles Économie et Emploi a été vue en français et en néerlandais plus de 24.000 fois et par 21.000 utilisateurs entre la mi-mars et la mi-novembre, ce qui montre qu'il y a eu une large information des entreprises par rapport à ce dispositif; des newsletters ont été envoyées par le 1819 et Bruxelles Économie et Emploi à l'ensemble des entreprises inscrites à leur newsletter ainsi qu'à toutes les fédérations sectorielles; des campagnes de publicité ont été menées sur Vivacité, Radio 2 et BX1 en juin et relancées en septembre et en novembre; des posts et des capsules vidéo de témoignages ont été sponsorisés et des sessions d'information et d'actions réalisées par la Field team de hub.brussels.

En réponse aux questions relatives aux commerçants impactés par les travaux de la ligne de métro 3, Mme Barbara Trachte confirme que 12 millions d'euros ont été réservés à titre de provision et explique que les dispositifs envisagés sont de trois ordres: une compensation pour les commerçants installés dans le palais ou le Stalingrad Village (indemnités liées à la résiliation du bail et une compensation pour la fin de leur activité); des indemnités pour les commerçants affectés par le chantier mais qui ne sont pas établis dans le palais du Midi et un nouveau pacte d'accompagnement du quartier et des commerçants pendant la durée des travaux.

En réponse à la question de M. Gilles Verstraeten sur les comptes de certains organismes administratifs autonomes, la secrétaire d'État indique que le Fonds bruxellois de garantie, Brusoc et Innoviris ont bien transmis leurs comptes.

En réponse à la remarque de M. Hasan Koyuncu concernant l'importance des aspects sociaux et de l'exemplarité sociale dans la transition économique, Mme Barbara Trachte rappelle que les critères d'exemplarité ont été coconstruits avec le ministre de l'Emploi et Brupartners. La volonté d'inclure l'exemplarité sociale se traduit notamment par l'ouverture des aides à l'expansion à d'autres types d'entrepreneuriat (par exemple, aux coopératives d'activités, à l'ouverture du non-marchand pourvu qu'on parle d'entreprise/d'activité économique, la multiplication des budgets attribués à Coop-U's, la pérennisation de Coopcity, etc.) mais aussi par le maintien des appels à projets YET et Women in business, par l'augmentation des moyens pour les GEL et la recapitalisation de Brusoc au cours de la législature.

En réponse à la question de M. Francis Dagrín concernant les AB liées au Covid qui ont été maintenues, la secrétaire d'État précise qu'elles constituent des encours des mesures prises à l'époque.

Als antwoord op de vraag van mevrouw Khadija Zamouri over de opschalingen, wijst de staatssecretaris erop dat de opstartfase van de ondernemingen het specifieke kenmerk is van de Brusselse economie. De aanwezigheid van universiteiten en hogescholen in Brussel zorgt voor een meer uitgesproken dynamisch ondernemersklimaat dan elders. Deze troef moet onderhouden worden door innovatie, onderzoek en economische competenties, wat initiatieven zoals YET en Women in business, de LEL's, Brusoc en de auberges espagnoles rechtvaardigt. Dit betekent echter niet dat er niets wordt gedaan voor de scale-ups. Zij worden met name ondersteund via de hervorming van de steun voor economische expansie (25 miljoen euro van de 30 miljoen euro zijn voor hen bestemd). Evenzo bezielt hub.brussels clusters in de bouwsector, de farmaceutische, toeristische en digitale sector en is finance&invest.brussels speciaal geherkapitaliseerd om de Brusselse ondernemingen te helpen groeien en financieringen te vinden die de banken niet aanbieden.

De staatssecretaris specificiert dat om EXPA-steun te genieten, de vennootschapsvorm geen rol speelt, zolang het gaat om ondernemingen met een economische activiteit: dit omvat dus vzw's, maar ook zelfstandigen of elke vennootschapsvorm die verband houdt met het Wetboek van Vennootschappen.

Met betrekking tot de middelen die zijn toegewezen aan de strategie Go4Brussels 2030 licht de staatssecretaris toe dat het om een voorziening gaat. Deze kredieten worden in de loop van het jaar opnieuw uitgesplitst met de sociale partners, in samenhang met de prioriteiten van de strategie. Dit was het geval in 2023 voor de steun voor ambachtslieden of voor de circular regulation deal (Cirede), die tot doel heeft de administratieve belemmeringen weg te werken, met name voor de circulaire economie, maar niet alleen voor de circulaire economie. Deze middelen zijn ook gebruikt ter versterking van de LEL's en ter ondersteuning van Brupartners en een reeks projectoproepen.

Wat het Brussels Garantiefonds betreft, wijst de staatssecretaris erop dat de bedragen van de aldus gegarandeerde leningen elk jaar stijgen, wat logisch is, omdat de garanties automatisch zijn geworden: 35 miljoen in 2021, bijna 37 miljoen in 2022 en voor 2023 is dit bedrag al overschreden. Het in de begroting vermelde bedrag is een extrapolatie van de ontwikkeling van deze begroting in de afgelopen jaren.

Met betrekking tot Coop-Us wijst de staatssecretaris erop dat er ook plannen zijn om een overheidsopdracht voor diensten te lanceren voor de uitvoering van financiële instrumenten voor de sociale economie-bedrijven in het kader van het EFRO 2021-2027. Voor meer informatie verwijst ze naar de minister-president. Dit is een aanvulling op de acties die de overheid onderneemt om de coöperatieve verenigingen te ondersteunen.

En réponse à la remarque de Mme Khadija Zamouri relative aux scale-up, la secrétaire d'État rappelle que la phase de démarrage des entreprises constitue la spécificité de l'économie bruxelloise. La présence d'universités et de hautes écoles sur le territoire bruxellois en fait un terrain de dynamisme entrepreneurial plus marqué qu'ailleurs. Cet atout doit être entretenu par l'innovation, la recherche et les compétences économiques, ce qui justifie des initiatives comme YET et Women in business, les GEL, Brusoc et les auberges espagnoles. Toutefois, cela ne signifie pas que rien n'est fait pour les scale-up, notamment via la réforme des aides à l'expansion économique (25 millions d'euros sur les 30 leur sont consacrés). De même, hub.brussels anime des clusters dans les domaines de la construction, du pharma, du tourisme et du numérique et finance&invest.brussels a été précisément recapitalisée pour aider les entreprises bruxelloises à grandir et à trouver des financements que les banques n'offrent pas.

La secrétaire d'État précise que pour bénéficier des aides EXPÀ la forme sociale n'a pas d'importance pour autant qu'il s'agisse d'entreprises qui ont une activité économique: cela inclut donc des ASBL mais aussi des indépendants ou toute forme sociale liée au Code des sociétés.

En ce qui concerne les moyens octroyés à la stratégie Go4Brussels 2030, la secrétaire d'État précise qu'il s'agit d'une provision. Ces crédits sont reventilés au cours d'année en partenariat avec les partenaires sociaux en lien avec les priorités de la stratégie. Cela a été le cas en 2023 pour le soutien aux artisans ou pour le circular regulation deal (Cirede), qui vise à réduire les barrières administratives notamment pour l'économie circulaire mais pas seulement pour l'économie circulaire. Ces moyens ont aussi permis de renforcer les GEL, de soutenir Brupartners ainsi qu'une série d'appels à projets.

En ce qui concerne le Fonds bruxellois de garantie, la secrétaire d'État indique que les montants des prêts ainsi garantis augmentent chaque année, ce qui est logique car les garanties sont devenues automatiques: 35 millions en 2021, presque 37 millions en 2022 et, pour 2023, ce montant est déjà dépassé. Le montant indiqué au budget est une extrapolation de l'évolution de ce budget ces dernières années.

En ce qui concerne Coop-Us, la secrétaire d'État précise qu'il est également prévu de lancer un marché public de services relatif à la mise en œuvre d'instruments financiers pour les entreprises de l'économie sociale dans le cadre du Feder 2021-2027 et renvoie, pour plus d'informations, vers le Ministre-Président. Ceci vient en complément des actions que le gouvernement prend pour soutenir les coopératives.

Staatssecretaris Trachte licht vervolgens toe dat de beslissing inzake de herkapitalisatie van finance&invest.brussels werd genomen in 2020, voor een bedrag van 131 miljoen euro, en dat het vierde en laatste gedeelte zal worden vrijgegeven in 2024, zoals aangegeven in de begroting. Wat het fonds voor economische transitie betreft, zijn er nu vier dossiers ingediend, voor een bedrag van 1,75 miljoen euro. Er zal een bijlage bij het verslag worden gevoegd.

Bijlage 12: het fonds voor economische transitie.

De staatssecretaris bevestigt dat er weldra een nieuw LEL wordt geopend in het noordwesten van Brussel. De uitzonderlijke middelen die tijdens de gezondheidscrisis ter beschikking werden gesteld om de lokale economie te verstevigen, werden verhoogd tot 890.000 euro in 2023, als onderdeel van de BA in het kader van de strategie Go4Brussels 2030.

Wat het MAD betreft, herinnert staatssecretaris Trachte eraan dat Leefmilieu Brussel reeds enkele jaren onderzoeken en ontwikkelingsprojecten rond circulaire en duurzame productie ondersteunt en financiert. Met het oog op rationalisering is besloten om economische subsidies over te hevelen van Leefmilieu Brussel naar Brussel Economie en Werkgelegenheid (90.000 euro). Deze subsidies zijn bedoeld om de integratie van ecodesign in duurzame, innovatieve en kmo-vriendelijke overheidsopdrachten te ondersteunen; om onderzoeksprojecten rond ecodesign, upcycling en de circulaire economie op te starten; om de denkoefening en de actie rond innovatie in de mode- en designsector te versterken door de actoren van verandering zichtbaar te maken; en om creatieve ondernemers te begeleiden bij de economische transitie.

Hub.brussels heeft op zijn beurt 21,5 miljoen euro toegewezen gekregen in het kader van Opdracht 12. Staatssecretaris Persoons voegt daar een financiering van 19,5 miljoen euro aan toe. Andere inkomsten zijn afkomstig van het EFRO en de BAR (Brexite Adjustment Reserve). De staatssecretaris bevestigt dat 69% van deze dotatie bestemd is voor het personeel, aangezien we het hebben over begeleiding en niet over financiering van ondernemingen of kandidaat-ondernemers.

Mevrouw Clémentine Barzin wenst meer informatie over de rationalisering van de projectoproepen en de lijst van de geschrapte projectoproepen. De volksvertegenwoordiger wil ook graag een lijst van de winnaars van de projectoproep over de begeleiding bij de economische transitie, voor een bedrag van 5 miljoen euro.

Wat de productieactiviteiten in de stad en het belang van de economische functie in de stad betreft, zou zij graag zien dat de staatssecretaris zich duidelijk uitspreekt ten gunste

Mme Barbara Trachte précise ensuite que la recapitalisation de finance&invest.brussels a été décidée en 2020, pour un montant de 131 millions d'euros, et que la quatrième et dernière tranche sera libérée en 2024, comme indiqué dans le budget. En ce qui concerne le fonds de transition économique, quatre dossiers ont actuellement été introduits, pour un montant de 1,75 million d'euros. Une annexe sera jointe au rapport.

Annexe 12: le fonds de transition économique

La secrétaire d'État confirme qu'un nouveau GEL ouvrira bientôt dans le nord-ouest de Bruxelles. Les moyens exceptionnels dégagés lors de la crise sanitaire pour consolider l'économie locale ont été renforcés à hauteur de 890.000 euros en 2023, dans le cadre de l'AB liée à la stratégie Go4Brussels 2030.

Concernant le MAD, Mme Barbara Trachte rappelle que Bruxelles Environnement accompagne et finance depuis plusieurs années des projets de recherche et développement en matière de production circulaire et durable. Dans un but de rationalisation, il a été décidé de transférer les subsides économiques de Bruxelles Environnement vers Bruxelles Économie et Emploi (90.000 euros). Ces subsides sont destinés à soutenir l'intégration de l'écoconception dans les marchés publics durables, innovants et pro-PME; d'initier des projets de recherche autour de l'ecodesign, de l'upcycling et de l'économie circulaire; de renforcer la réflexion et l'action autour de l'innovation dans le secteur de la mode et du design en rendant visibles les acteurs de changement; et d'accompagner les entrepreneurs créatifs dans la transition économique.

Hub.brussels est quant à elle dotée de 21,5 millions d'euros dans le cadre de la Mission 12. La secrétaire d'État Ans Persoons y ajoute un financement de 19,5 millions d'euros. D'autres recettes proviennent du Feder ou de la BAR (Brexite Adjustment Reserve). La secrétaire d'État confirme que 69 % de cette dotation servent à du personnel, étant donné qu'il est question d'accompagnement et non de financement des entreprises ou des candidats entrepreneurs.

Mme Clémentine Barzin souhaite obtenir davantage d'informations sur la rationalisation des appels à projets et la liste des appels à projets supprimés. De même, la députée aimerait disposer de la liste des lauréats de l'appel à projets relatif à l'accompagnement à la transition économique, pour un montant de 5 millions d'euros.

En ce qui concerne les activités productives en ville et le poids de la fonction économique en ville, la députée aimerait que la secrétaire d'État se prononce clairement en

van deze activiteiten. Ze verwijst in dit verband naar haar talrijke vragen over het GBP, die niet tot bemoedigende antwoorden hebben geleid.

Vervolgens wil de spreekster het nogmaals hebben over de onderbenutting van de compenserende energiepremies. Ondanks de uitleg van de staatssecretaris blijft dit een probleem (1.000 van de 8.000 beoogde ondernemingen). De spreekster betreurt ook dat ervoor is gekozen om uit te gaan van een studie van het BISA om de meest gevoelige ondernemingen op vlak van energie te identificeren, evenals het plafond van 50.000 euro omzet, en roept op tot een evaluatie van toekenningsvoorwaarden van deze premie. Is er een verlenging gepland als de criteria worden aangepast, en zo niet, hoe zal de resterende 100 miljoen euro dan worden besteed? De spreekster formuleert dezelfde opmerking over de onderbenutting van de premies voor investeringen en consultancy.

De spreekster herhaalt ook haar vraag over Coop-Us en zal een schriftelijke vraag indienen over het MAD. Ze zou graag zien dat aan het verslag concrete elementen uit het activiteitenverslag van het MAD, hub.brussels en citydev.brussels worden toegevoegd.

De spreekster vraagt vervolgens naar het bedrag van de eigen inkomsten van citydev.brussels die worden gegenereerd door zijn activiteit van economische expansie en ze betreurt het dat de aanzienlijke BA voor hub.brussels geen details bevat over de budgettaire uitsplitsingen.

Tot slot wil de volksvertegenwoordiger graag weten wat de reactie is van staatssecretaris Trachte op de opschorting van de exportpremies die onder staatssecretaris Persoons vallen. Hoe wordt dit georganiseerd met hub.brussels? Komt er iets in de plaats?

De heer Gilles Verstraeten komt terug op de woorden van zijn collega's van de fracties Ecolo en Groen. Voor hen is de Shifting Economy een heuse revolutie. Er moet worden gestreefd naar een sociaal en ecologisch voorbeeldige economie, zelfs als dit collectieve verarming betekent omdat de economie minder efficiënt wordt of omdat er minder kwaliteitsvolle banen zijn. De volksvertegenwoordiger reageert ook op de uitspraken van de staatssecretaris over de productieactiviteiten in de stad als onderdeel van een korte productieketen. In de ogen van de spreker zal een groot productiebedrijf zich er niet toe beperken alleen Brussel te bevoorraden, maar zal het ook aan export doen. De volksvertegenwoordiger betwijfelt ook of de werkplaatsen, hoe gezellig ook, een echte economische impact zullen hebben. Ook wanneer de staatssecretaris uitlegt dat de productieactiviteiten in de stad overlast veroorzaken, toont dit aan dat de aanwezigheid van een bepaalde economie in de stad enkel benaderd wordt vanuit de invalshoek van de ecologie, wat hij betreurt.

faveur de celles-ci et renvoie à ce propos à ses nombreuses questions sur le PRAS qui n'ont pas donné lieu à des réponses encourageantes.

L'intervenante revient ensuite sur la sous-utilisation des primes énergie compensatoires. Malgré les explications avancées par la secrétaire d'État, celle-ci reste problématique (1.000 entreprises sur les 8.000 visées). Par ailleurs, la députée déplore le choix de s'être basé sur une étude de l'IBSA pour déterminer les entreprises les plus sensibles sur le plan énergétique, de même que le plafond de 50.000 euros de chiffre d'affaires et appelle à une évaluation des conditions d'octroi de cette prime. Une prolongation est-elle prévue en cas d'ajustement des critères et si non, comment seront réorientés les 100 millions d'euros restant? La députée formule la même remarque concernant la sous-utilisation des primes à l'investissement et des primes à la consultance.

L'intervenante réitère également sa question concernant Coop-Us et introduira une question écrite concernant le MAD. La députée aimerait toutefois que soient joints au rapport des éléments concrets du rapport d'activité du MAD, de hub.brussels et de citydev.brussels.

L'intervenante s'enquiert ensuite du montant des recettes propres de citydev.brussels générées par son activité d'expansion économique et regrette que l'importante AB visant hub.brussels ne contienne aucun détail des répartitions budgétaires.

Enfin, la députée aimerait connaître la réaction de la secrétaire d'État Barbara Trachte quant à la suspension des primes à l'exportation relevant de la secrétaire d'État Ans Persoons. Comment cela va-t-il s'organiser avec hub.brussels? Y aura-t-il substitution?

M. Gilles Verstraeten revient sur les propos de ses collègues des groupes Ecolo/Groen. Pour ces derniers, la Shifting Economy se présente comme une révolution. Il faut viser une économie exemplaire sur le plan social et environnemental même si cela doit se traduire par un appauvrissement collectif parce que l'économie devient moins performante ou parce qu'il y a moins d'emplois de qualité. Le député réagit également aux propos de la secrétaire d'État relatifs aux activités productives en ville qui s'inscrivent dans une chaîne de production courte. Pour l'intervenant, une grande entreprise productive ne va pas se contenter d'approvisionner Bruxelles mais exportera également. Le député doute également que les ateliers, certes sympathiques, aient un réel impact économique. De même, lorsque la secrétaire d'État explique que les activités productives en ville causent des nuisances, cela démontre que la présence d'une certaine économie en ville n'est abordée que sous le prisme de l'écologie, ce qu'il déplore.

Volgens de spreker moeten we een ander economisch beleid voeren, een beleid dat niet in de eerste plaats vanuit een sociaal of ecologisch oogpunt wordt bekeken, ook al zijn die factoren belangrijk. De ontwikkeling van de economische activiteit en de ondernemersgeest moeten voorrang krijgen.

De heer Hasan Koyuncu benadrukt het belang van de inspanningen inzake informatie en communicatie die de medewerkers van hub.brussels op het terrein moeten leveren om de handelaren en ondernemingen te informeren over de opdrachten van hub.brussels, maar ook over de steun die ze kunnen ontvangen.

De heer Michaël Vossaert vraagt of het nieuwe LEL in het noordwesten van Brussel al actief is en zo niet, wanneer het er komt. De volksvertegenwoordiger zou ook graag actuele cijfers ontvangen over de compenserende energiepremie. Hij verzoekt de staatssecretaris om die maatregel te verlengen.

Staatssecretaris Trachte laat weten dat de laatste cijfers over de compenserende energiepremie bij het verslag zullen worden gevoegd.

Bijlage 13: compenserende energiepremie.

De staatssecretaris wijst erop dat over het toepassingsbereik van de premie is onderhandeld met de sociale partners, de sectoren en de energieleveranciers en dat er daarna geen enkel verzoek om wijziging is ingediend. De spreekster bevestigt dat ze het 'succes' van de regeling heeft gemonitord en dat ze meermaals de communicatie opnieuw op gang heeft gebracht via de federaties, de sociale partners en de netwerken. Aangezien het om voorzieningen ging, konden de ongebruikte bedragen trouwens niet aan andere posten binnen opdracht 12 worden toegewezen. Ze verwijst naar minister Gatz voor meer informatie hierover.

Wat de projectoproepen betreft, worden drie projectoproepen voor private begeleidingsstructuren (YET, Women in Business en Begeleiding bij de economische transitie) alsook de projectoproep Be Circular gehandhaafd. De projectoproepen SDE (Sociale en Democratische Economie), digitale technologie, Local & Together, OpenSoon en crea.brussels worden niet verlengd. De hervorming van de EXPA-steun biedt andere mogelijkheden om de begunstigden van deze projectoproepen te ondersteunen.

De staatssecretaris herhaalt het belang van de ondersteuning van de productieactiviteiten in de stad. In deze context zijn de aankoop van LionCity en de onderhandelingen rond de sites van Schaarbeek-Vorming en Solvay meer dan louter beginselverklaringen. Ze bevestigt dus haar wens om ruimten in de stad te reserveren voor zware

Pour l'intervenant, il faut mener une autre politique économique, qui ne soit pas d'abord envisagée d'un point de vue social ou écologique, même si ces facteurs sont importants. Le développement de l'activité économique et de l'esprit d'entreprise doit être prioritaire.

M. Hasan Koyuncu insiste sur l'importance du travail d'information et de communication à faire sur le terrain par les agents de hub.brussels, en vue d'informer les commerçants et entreprises des missions de hub.brussels mais aussi des aides dont ils peuvent bénéficier.

M. Michaël Vossaert demande si le nouveau GEL dans le nord-ouest de Bruxelles est déjà actif et, si non, dans quel délai il sera implanté. Le député aimerait également recevoir les chiffres actualisés relatifs à la prime énergie compensatoire et invite la secrétaire d'État à prolonger cette mesure.

La secrétaire d'État Barbara indique que les derniers chiffres relatifs à la prime énergie compensatoire seront joints en annexe au rapport.

Annexe 13: prime énergie compensatoire.

La secrétaire d'État rappelle que le champ d'application de la prime a été négocié avec les partenaires sociaux, les secteurs et les fournisseurs d'énergie et qu'aucune demande ultérieure de modification n'a été introduite. L'intervenante confirme avoir suivi le «succès» rencontré par le dispositif et relancé la communication à plusieurs reprises à travers les fédérations, les partenaires sociaux et les réseaux. Par ailleurs, comme il s'agissait de provisions, les montants non utilisés ne pouvaient pas être orientés vers d'autres postes au sein de la Mission 12. L'intervenante renvoie vers le ministre Gatz pour plus d'informations à ce propos.

En ce qui concerne les appels à projets, sont maintenus trois appels à projets à des structures d'accompagnement privées (YET, Women in Business et Accompagnement à la transition économique) et l'appel à projets Be Circular. Ne sont pas reconduits les appels à projets ESD (Économie Sociale et Démocratique), Numérique, Local & Together, OpenSoon et Crea.brussels. La réforme des aides EXPA offre d'autres possibilités de soutien aux bénéficiaires de ces appels à projets.

La secrétaire d'État réitère l'importance du soutien aux activités productives en ville. Dans ce cadre, le rachat de LionCity et la négociation autour des sites de Schaarbeek-Formation et Solvay sont davantage que des déclarations de principe. L'intervenante réaffirme donc sa volonté de réserver des espaces en ville pour y mener des activités

productieactiviteiten. Als antwoord op de opmerking van de heer Gilles Verstraeten over de werkplaatsen, repliceert de staatssecretaris dat ze veel meer zijn dan ‘gezellige’ plekken. De vraag is erg groot en veel van die ondernemers zetten vervolgens de stap naar export. Ze legt uit dat Brussel een open economie is en dat het doel uiteraard niet autarkie is, wat volledig in tegenspraak zou zijn met het voorgestane beleid. De staatssecretaris wijst er in dit verband op dat zij in haar antwoord verwijst naar het Europese herindustrialiseringsbeleid, waaraan ook de steden moeten deelnemen. De troeven van Brussel, vooral op het vlak van innovatie, moeten worden vastgesteld met de hulp van universiteiten en ondernemingen. Er zijn bijvoorbeeld gesprekken gaande met Solvay over batterijen.

Wat Coop-Us betreft, hebben 24 vennootschappen via deze weg sinds 2019 geprofiteerd van een bedrag van in totaal 2,982 miljoen euro.

Met betrekking tot de culturele en creatieve industrieën (CCI) is de staatssecretaris het eens met de sprekers dat er meer is dan alleen het MAD, en legt ze uit dat het de bedoeling is om, met name via de projectoproep crea.brussels, deze sector te professionaliseren op economisch vlak, zodat die niet beperkt zou blijven tot een gesubsidieerde sector onder de paraplu van cultuur. Er is een platform voor de CCI gecreëerd, evenals tools voor begeleiding, financiering of accommodatie, zoals de cluster play.brussels.

Voor citydev.brussels zullen de beschikbare documenten en cijfers worden bezorgd als bijlage. Het activiteitenverslag van 2023 is nog niet gepubliceerd. De gedetailleerde begrotingen voor hub.brussels en Innoviris worden normaal gesproken bij de begrotingsdocumenten gevoegd.

Bijlage 14: citydev.brussels.

Staatssecretaris Barbara Trachte wijst erop dat de opening van een nieuw LEL gepland is voor begin volgend jaar.

Wat betreft de exportpremies en de eventuele compensatie door hub.brussels, wenst de staatssecretaris hierover geen commentaar te geven en verwijst ze daarvoor naar de bevoegde staatssecretaris.

productives lourdes. En réaction à la remarque de M. Gilles Verstraeten relative aux ateliers, la secrétaire d’État rétorque qu’il s’agit bien plus que d’endroits «sympathiques». La demande est très importante et par ailleurs, parmi ces entrepreneurs, nombreux sont ceux qui se lancent ensuite à l’exportation. L’intervenante explique que Bruxelles est une économie ouverte et que le but n’est bien sûr pas l’autarcie, ce qui serait en tous points contraire à la politique prônée. À cet égard, la secrétaire d’État rappelle qu’elle a fait référence, dans sa réponse, à la politique européenne de réindustrialisation, à laquelle les villes doivent aussi participer. Les points forts de Bruxelles, notamment en matière d’innovation, doivent être identifiés avec l’aide des universités et des entreprises. Des discussions sont par exemple en cours avec Solvay sur les batteries.

En ce qui concerne Coop-Us, 24 sociétés ont bénéficié par ce biais depuis 2019 pour un montant de 2,982 millions d’euros.

En ce qui concerne les industries culturelles et créatives (ICC), la secrétaire d’État rejoint les intervenants sur le fait qu’il n’y a pas uniquement le MAD et explique qu’il s’agissait, notamment via l’appel à projets Crea.brussels - de professionnaliser ce secteur sur le plan économique afin qu’il ne se cantonne pas à être un secteur subsidié relevant de la culture. Une plateforme des ICC a été créée, de même que des outils d’accompagnement, de financement ou d’hébergement, tel le cluster play.brussels.

Pour citydev.brussels, les documents et les chiffres disponibles seront transmis en annexe. Le rapport d’activités 2023 n’est pas encore publié. Les budgets détaillés de hub.brussels et d’Innoviris sont normalement joints aux documents budgétaires.

Annexe 14: Citydev AR 2022 – Rapport d’activité 2022

Mme Barbara Trachte précise que l’ouverture du nouveau GEL est prévue au début de l’année prochaine.

En ce qui concerne les primes à l’exportation et l’éventuelle compensation par hub.brussels, la secrétaire d’État ne souhaite pas réagir à ce sujet et renvoie vers la secrétaire d’État compétente.

III. Bespreking van de programma's en activiteiten

Programma 001: Ondersteuning van het economisch beleid

Programma 002: Werkingssteun in het kader van specifieke ordonnanties en wetten betreffende de ondersteuning van de economie

Programma 004: Ondersteuning van de technische en beroepsscholen

Programma 006: Ondersteuning van de economische activiteiten die worden ontplooid door citydev. brussels (GOMB)

Programma 008: Ondersteuning van de door het Brussels Waarborgfonds ontplooidde activiteiten

Er zijn geen opmerkingen over deze programma's.

Programma 009: Ondersteuning van de door de Economische en Sociale Raad voor het Brussels Hoofdstedelijk Gewest (ESRBHG) ontplooidde activiteiten

Mevrouw Clémentine Barzin ondervraagt de staatssecretaris met betrekking tot de werkingssubsidies voor Brupartners. De volksvertegenwoordiger stelt een verschil van 66.000 euro vast tussen de vastlegging en de vereffening. Komt dit overeen met het 23^e VTE dat in de oriëntatienota wordt aangekondigd, en waarvoor zal dit personeelslid worden ingezet?

De staatssecretaris legt uit dat de budgetten van Brupartners verder verlaagd hadden moeten worden om aan de door de overheid opgelegde lineaire besparingen te voldoen, maar dat er werd beslist om deze verlaging te compenseren om een hoog niveau van sociaal overleg te behouden. Het verschil tussen de kredieten B en C is te wijten aan een probleem inzake de gegevensinvoer, dat in de loop van het jaar moet worden gecorrigeerd.

De informatie over de extra VTE zal bij het verslag worden gevoegd.

III. Discussion des programmes et activités

Programme 001: Support de la politique économique

Programme 002: Aides au fonctionnement dans le cadre d'ordonnances et de lois spécifiques relatives au soutien de l'économie

Programme 004: Soutien aux écoles techniques et professionnelles

Programme 006: Support des activités économiques développées par citydev.brussels (SDRB)

Programme 008: Support des activités développées par le Fonds de garantie bruxellois

Ces programmes ne suscitent aucun commentaire.

Programme 009: Support des activités développées par le Conseil économique et social de la Région de Bruxelles-Capitale (CESRBC)

Mme Clémentine Barzin interroge la secrétaire d'État par rapport aux subventions de fonctionnement à Brupartners. La députée constate une différence de 66.000 euros entre l'engagement et la liquidation. Cela correspond-il au 23^e ETP annoncé dans la note d'orientation et à quoi celui-ci servira-t-il?

La secrétaire d'État explique que les budgets de Brupartners auraient dû diminuer davantage pour répondre aux économies linéaires imposées par le gouvernement mais qu'il a été décidé de compenser cette diminution afin de conserver un haut niveau de concertation sociale. La différence entre les crédits B et C provient d'un problème d'encodage, à corriger en cours d'année.

Les informations concernant l'ETP supplémentaire seront jointes au rapport.

*Bijlage 15: 23^e VTE Brupartners***Programma 011: Ondersteuning van de door de Gewestelijke Investeringsmaatschappij voor Brussel (GIMB) ontplooiende activiteiten****Programma 012: Investeringssteun in het kader van specifieke ordonnanties en wetten betreffende de ondersteuning van de economie**

Dit programma lokt geen enkele commentaar uit.

Programma 014: Financiering van de bedrijventra (BC) en de lokale economieloketten (LEL)

Wat de LEL's betreft, vraagt mevrouw Clémentine Barzin of die structurele versterking ook betrekking heeft op de bedrijventra, omdat de BA (12.014.38.01.3132) beide beleidslijnen samenvoegt.

De staatssecretaris bevestigt dat die versterking wel degelijk op beide betrekking heeft. Aangezien de LEL's en de bedrijventra verschillende vennootschapsvormen hebben, worden de aan deze BA toegewezen middelen in de loop van het jaar herverdeeld over andere BA's volgens de vennootschapsvorm van elk van deze ondernemingen.

Programma 015: Ondersteuning van de door het Brussels Participatiefonds ontplooiende activiteiten

Dit programma lokt geen enkele commentaar uit.

Programma 016: Toegang tot het beroep

Mevrouw Clémentine Barzin vraagt of er, naar aanleiding van de hervorming van de toegang tot het beroep, niet kan worden bespaard op deze BA. Is het budget bestemd voor het creëren van een digitaal platform om de toekomstige ondernemers te ondersteunen?

De staatssecretaris wijst erop dat de hervorming, die nog in plenaire vergadering moet worden goedgekeurd, pas op 1 januari 2024 van kracht wordt. Het presentiegeld zal trouwens stijgen tot 9.100 euro. Op termijn zou de begroting moeten dalen met 50.000 euro over een volledig jaar.

Programma 018: Ondersteuning van het economische beleid door middel van ongeregelde facultatieve werkingssubsidies*Annexe 15: Rapport annuel 2022 Brupartners***Programme 011: Support des activités développées par la Société Régionale d'Investissement de Bruxelles (SRIB)****Programme 012: Aides à l'investissement dans le cadre d'ordonnances et de lois spécifiques relatives au soutien de l'économie**

Ces programmes ne suscitent aucun commentaire.

Programme 014: Financement des centres d'entreprises (CE) et des guichets d'économie locale (GEL)

Concernant les GEL, Mme Clémentine Barzin demande si ce renforcement structurel concerne aussi les centres d'entreprises puisque l'AB (12.014.38.01.3132) globalise les deux politiques.

La secrétaire d'État confirme que ce renforcement porte bien sur les deux. Les GEL et les centres d'entreprises ayant des formes sociales différentes, les moyens alloués à cette AB sont redistribués en cours d'année sur d'autres AB en fonction de la forme sociale de chacune de ces entreprises.

Programme 015: Support des activités développées par le Fonds bruxellois de Participation

Ce programme ne suscite aucun commentaire.

Programme 016: Accès à la profession

Mme Clémentine Barzin demande si, à la suite de la réforme sur l'accès à la profession, des économies n'étaient pas réalisables sur cette AB. Le budget alloué est-il destiné à la création de la plateforme numérique visant à accompagner les futurs entrepreneurs?

La secrétaire d'État précise que la réforme qui doit encore être adoptée en séance plénière ne prendra pas cours au 1^{er} janvier 2024. Par ailleurs, les jetons augmenteront à hauteur de 9.100 euros. À terme, le budget devrait diminuer de 50.000 euros sur une année pleine.

Programme 018: Soutien de la politique économique moyennant des subventions de fonctionnement facultatives non réglementées

Programma 019: Ondersteuning van het economische beleid door middel van ongereguleerde facultatieve investeringsubsidies

Programma 020: Ondersteuning van de activiteiten ontplooid door de 'NV Brussels Agentschap voor de Ondersteuning van het Bedrijfsleven'

Programma 021: Steun in het kader van de ordonnanties van 3 mei 2018 - economische ontwikkeling / bouwplaatsen op openbare weg, ordonnantie 2023 betreffende de steun voor de ontwikkeling en de economische transitie van de ondernemingen, unieke premies aan kmo's getroffen door de maatregelen tegen de verspreiding van COVID-19

Programma 022: Maatregelen voor het verstrekken van leningen voor commerciële huur in het kader van de COVID-19-gezondheids crisis

Programma 023: Ondersteuning van het economisch beleid via steun aan de activiteitensectoren 'Culturele en creatieve industrieën' (CCI)

Programma 024: Ondersteuning van de activiteiten van het Herstelfonds van het Brussels Hoofdstedelijke Gewest

Programma 025: Steun op het vlak van de energiekosten voor ondernemingen die getroffen zijn door de rechtstreekse en onrechtstreekse economische gevolgen van de aanval van Rusland tegen Oekraïne

Dit programma lokt geen enkele commentaar uit.

IV. Stemming

De commissie brengt met 9 stemmen tegen 6 een gunstig advies uit voor de commissie Financiën wat opdracht 12 betreft.

OPDRACHT 14

I. Inleidende uiteenzetting van staatssecretaris Barbara Trachte

De staatssecretaris Barbara Trachte heeft voor de commissieleden de volgende uiteenzetting gehouden:

Programme 019: Soutien de la politique économique moyennant des subventions d'investissement facultatives non réglementées

Programme 020: Support des activités développées par la «SA Agence bruxelloise pour l'Accompagnement de l'Entreprise»

Programme 021: Aides dans le cadre des ordonnances du 3 mai 2018 - développement économique / chantiers en voirie publique, ordonnance 2023 relative aux aides pour le développement et la Transition économique des entreprises, primes uniques aux PME qui sont touchées par les mesures prises contre la propagation du Covid-19

Programme 022: Mesures d'octroi de prêts aux loyers commerciaux dans le cadre de la crise sanitaire Covid-19

Programme 023: Support de la politique économique via l'aide aux secteurs d'activité «Industries culturelles et créatives» (ICC)

Programme 024: Support des activités du Fonds de relance de la Région de Bruxelles-Capitale

Programme 025: Aides en matière de coût de l'énergie aux entreprises touchées par les conséquences économiques directes et indirectes de l'agression de la Russie contre l'Ukraine

Ces programmes ne suscitent aucun commentaire.

IV. Vote

La commission émet, par 9 voix contre 6, un avis favorable à la commission des Finances pour ce qui concerne la Mission 12.

MISSION 14

I. Exposé introductif de la secrétaire d'État Barbara Trachte

La secrétaire d'État Barbara Trachte a tenu devant les commissaires l'exposé suivant:

“Bedankt mijnheer de voorzitter,

Dames en heren volksvertegenwoordigers,

In het verlengde van de acties die sinds het begin van de legislatuur zijn ondernomen, blijven wij ons inzetten voor een zo groot mogelijke transversaliteit tussen:

- de acties ter ondersteuning van de economische transitie
- en de gewestelijke steun voor het ecosysteem van onderzoek en innovatie.

U kunt zien dat Opdracht 14 in totaal met 2.567.000 euro is gedaald, waarbij de meeste inspanningen zijn geleverd op het gebied van subsidies. Maar die verlaging is minder dan de gevraagde 8%. We hebben de politieke keuze gemaakt om dat te compenseren door overdrachten tussen mijn opdrachten, zodat we niet alleen kunnen blijven investeren in onderzoek en ontwikkeling via de actoren van de “quaduple helix”, maar ook in wetenschapsbewustmaking, wat een gewestelijke bevoegdheid is. Die twee assen zijn van cruciaal belang en zijn investeringen in onze toekomst.

Die bewustmakingsopdracht ligt mij bijzonder nauw aan het hart, omdat ze het mogelijk maakt om jongeren, vooral jonge meisjes, maar ook hun families en burgers in het algemeen, ertoe te bewegen om via kennis, in het bijzonder wetenschappelijke kennis, tot een grotere emancipatie te komen. Jongeren bewustmaken van innovatie en wetenschap, vooral op lagere en middelbare scholen, is een essentieel overheidsbeleid in een tijd waarin er een tekort is aan talent in dit soort carrières. We weten in welke mate bewustmaking vanaf zeer jonge leeftijd en bij verschillende gelegenheden jongeren in de richting van een wetenschappelijke carrière leidt. Tegelijkertijd merken we op dat slechts één op de vijf studenten in die studierichtingen een vrouw is. We missen dus bijna de helft van ons talent. Het is dus hoog tijd om een einde te maken aan die dwaling, om de vooroordelen die vrouwen ertoe brengen zich te beperken in hun carrièrekeuze, te doorbreken.

Zoals u weet, staan we ook voor enorme uitdagingen: het klimaat, de energiecrisis, die ons dwingt om zo snel mogelijk van onze afhankelijkheid van fossiele brandstoffen af te komen, gezondheid, enz. Dat zijn uitdagingen die alle beschikbare en geïnteresseerde menselijke breinen vereisen, en solide financiering.

Ik vervolg deze uiteenzetting dus met de begrotingsvooruitzichten van Opdracht 14, die is gewijd aan Wetenschappelijk Onderzoek.

« M. le Président,

Mesdames et MM. les Député.e.s,

Dans la lignée des actions réalisées depuis le début de la législature, nous maintenons nos efforts pour assurer une transversalité aussi grande que possible entre

- les actions entreprises en soutien à la transition économique
- et le soutien régional à l'écosystème de la recherche et de l'innovation.

Globalement, vous voyez que la mission 14 diminue de 2.567.000 euros, le principal de l'effort a été effectué au niveau des subsides. Mais cette diminution est inférieure aux 8 % demandés. Nous avons fait le choix politique de compenser par des transferts entre mes missions pour maintenir, non seulement, l'investissement dans la recherche et le développement à travers les acteurs de la quadruple hélice, mais également dans la sensibilisation aux sciences, qui est une compétence régionale. Ces deux axes sont primordiaux et sont des investissements pour notre futur.

Cette mission de sensibilisation me tient particulièrement à cœur, parce qu'elle permet de stimuler les jeunes, singulièrement les jeunes filles, mais aussi leur famille, les citoyennes et les citoyens en général, en vue de leur permettre une meilleure émancipation par la connaissance, en particulier la connaissance scientifique. Par ailleurs, sensibiliser les plus jeunes à l'innovation et aux sciences, notamment dans les écoles primaires et secondaires, est une politique publique essentielle à l'heure où il y a une pénurie de talents dans ce type de carrières. On sait à quel point la sensibilisation dès le plus jeune âge et à plusieurs reprises amène les jeunes vers une carrière scientifique. En parallèle, nous constatons aussi que dans ces filières, seulement un étudiant sur cinq est une femme. On se prive donc de près de la moitié de nos talents. Il est donc plus que temps de mettre fin à cette aberration, de casser ces préjugés qui conduisent les femmes à se limiter dans leur choix de carrière.

Par ailleurs, vous le savez, nous sommes confrontés à des défis gigantesques: le climat, la crise énergétique qui exige que nous nous libérions le plus vite possible de notre dépendance aux énergies fossiles, la santé, etc. Des défis, qui requièrent tous les cerveaux humains disponibles et intéressés, et des financements solides.

Je poursuis donc cet exposé avec les perspectives budgétaires de la Mission 14 consacrée à la Recherche scientifique.

Ik maak van deze gelegenheid gebruik om u eraan te herinneren dat deze begroting, net als die van vorig jaar, deel uitmaakt van de operationele uitvoering van ons Gewestelijk Innovatieplan (GIP) dat in 2021 werd aangenomen. Dat plan vormt het referentiekader voor het onderzoeks-, ontwikkelings- en innovatiebeleid van het Brussels Hoofdstedelijk Gewest en loopt tot 2027. In dat plan worden de strategische innovatiedomeinen van het Brussels Gewest vastgesteld, namelijk:

- klimaat: klimaatrobuuste gebouwen en infrastructuur;
- optimaal gebruik van hulpbronnen;
- efficiënte en duurzame stedelijke stromen voor een inclusief beheer van de openbare ruimte;
- gepersonaliseerde en geïntegreerde gezondheid en zorg;
- sociale innovatie, publieke innovatie en sociale inclusie;
- geavanceerde digitale technologieën en diensten.

Zoals u zich zult herinneren, is dat GIP het resultaat van een groot participatief proces waarbij het hele Brusselse O&O&I-ecosysteem betrokken was:

Het stuurcomité bestond uit onderzoekscentra, vertegenwoordigers van ondernemingen, finance&invest.brussels, hub.brussels, het BISA, Innoviris, universiteiten en hogescholen en mijn kabinet. Consultants, verkennende gesprekken en een kwantitatieve analyse hebben geleid tot dat plan. Dat plan is uiteraard besproken met Brupartners en de Raad voor Wetenschapsbeleid.

De Europese Commissie, bij monde van Jean-Éric Paquet, directeur-generaal van het directoraat-generaal Onderzoek, die aanwezig was bij de voorstelling hier in het Parlement in 2021, prees die enorme hoeveelheid werk en overleg, en het resultaat.

Bovendien is het Brussels Gewest sinds 2021 door de Commissie geclassificeerd als “innovation leader”. Die classificatie zal helpen om ons Gewest, zijn onderzoekers en zijn ecosysteem in heel Europa beter te profileren. Het bewijs dat onze investeringen in de toekomst zinvol zijn en door anderen worden geprezen.

U zult zich ook herinneren dat de tools en instrumenten voor de ondersteuning van O&O&I sinds vorig jaar op begrotingsvlak zijn samengebracht in één programma, programma 004. Dat vereenvoudigt de begrotingsstructuur en maakt die dus begrijpelijker. Bovendien kunt u altijd alle details vinden in de eigen begroting van Innoviris, die als bijlage bij de begroting is gevoegd.

Tot slot van deze korte inleiding wil ik nog iets zeggen over de hervorming van de ordonnanties tot omkadering van de toekenning van steun voor onderzoek en innovatie.

J'en profite pour vous rappeler que ce budget, comme celui de l'année passée, s'inscrit dans la réalisation opérationnelle de notre Plan Régional pour l'Innovation adopté en 2021. Ce plan constitue le cadre de référence de la politique de recherche, développement et innovation de la RBC, et court jusque 2027. Ce dernier identifie notamment les domaines d'innovation stratégiques de la RBC, à savoir:

- le climat: Bâti & Infrastructures résilients;
- l'utilisation optimale des ressources;
- les flux urbains efficaces et durables pour une gestion inclusive de l'espace urbain;
- la santé et les soins personnalisés et intégrés;
- L'innovation sociale, innovation publique et inclusion sociale;
- les technologies et services numériques avancés.

Vous vous souvenez que ce PRI est le fruit d'un large travail participatif avec l'ensemble de l'écosystème de la RDI bruxelloise:

Le Copil était composé de centres de recherche, des représentants d'entreprises, finance&invest.brussels, hub.brussels, l'IBSA, Innoviris, Universités et hautes écoles, et mon cabinet. Des consultant.e.s, des entretiens exploratoires, une analyse quantitative avait permis d'aboutir à ce plan. Ce plan qui avait bien sûr été consulté avec Brupartners et le Conseil Politique Scientifique.

Cet énorme travail, de consultation et le résultat, avait été salué par la Commission européenne, en la personne de Jean-Éric Paquet, directeur général de la DG Recherche, qui était présent lors de la présentation qui a eu lieu ici-même au Parlement en 2021.

Par ailleurs, depuis 2021, nous sommes classés par la Commission comme étant une région «innovation leader». Un classement qui permet de faire rayonner notre région, ses chercheurs et son écosystème à travers l'Europe. Preuve que nos investissements pour l'avenir font sens et sont salués par d'autre.

Vous rappeler, également, le regroupement, depuis l'année dernière sur le plan budgétaire, des outils et instruments de soutien à la RDI dans un seul et unique programme, le programme 004. Il permet de simplifier la structure budgétaire et donc sa lisibilité. Par ailleurs, vous pouvez toujours trouver tous les détails dans le budget propre d'Innoviris, annexé au budget

Enfin, je termine cette courte introduction pour dire quelques mots sur la réforme des ordonnances encadrant l'octroi des aides à la recherche et à l'innovation. Cette

In lijn met onze strategie “Shifting Economy” is het doel van die hervorming om het beginsel van sociale en ecologische voorbeeldigheid op te nemen in de toekenning van subsidies voor O&O&I. Het is ook een gelegenheid om Europese ontwikkelingen op te nemen die verband houden met de algemene groepsvrijstellingsverordening (AGVV). Die hervorming, die de komende weken aan het Parlement zal worden voorgelegd, heeft geen weerslag op de begroting. Er kunnen criteria worden toegevoegd om ervoor te zorgen dat onderzoeks- en innovatieprojecten zowel de Brusselaars als het klimaat en de planeet ten goede komen.

Ik stel voor om nu de begroting van 2024 voor Wetenschappelijk Onderzoek met u te overlopen. Daarbij wil ik wat langer stilstaan bij enkele specifieke acties die ik onder de aandacht wil brengen. Natuurlijk kunnen we daarna nog terugkomen op alle kwesties die in mijn uiteenzetting niet aan bod zijn gekomen.

Opdracht 14 omvat een reeks acties, maar vertoont toch een zekere concentratie van het budget op het niveau van de subsidies die Innoviris toekent. Het is dus altijd nuttig om de eigen begroting van het instituut onder de loep te nemen en na te gaan wat er schuilgaat achter zijn twee dotaties, die zichtbaar zijn in de begroting van het Gewest (BA's 14.001.15.01.4140 en 14.004.15.01.4140). Het is ook nuttig om een aanvullende bron voor de begroting van Innoviris te overwegen, namelijk het Nationaal Plan voor Herstel en Veerkracht. Via dat plan wordt een aanvullende dotatie toegekend aan het FARI-project (“AI for the common good”), voor een bedrag van 1.651.000 euro.

Dankzij die dotaties kan Innoviris in 2023 meer dan 51 miljoen euro aan subsidies toekennen aan uiteenlopende actoren zoals ondernemingen, onderzoeksinstellingen, actoren uit de non-profitsector, overheidsdiensten, lokale overheden, enz.

Wat de belangrijkste begrotingsonderdelen betreft, zult u merken dat

1. we onze steun voor de fablabs via Citydev handhaven, evenals voor de openbare incubatoren en universitaire spin-offs via subsidies of participaties. Ter herinnering: in het kader van die participaties wordt een beroep gedaan op de kennis en expertise van finance&invest.brussels, in samenwerking met Innoviris, in het verlengde van het project “Bruseed” dat zijn relevantie voor participaties in “early stage” innoverende ondernemingen blijft bewijzen.

Een verlaging van 275.000 euro van BA 14.002.38.01.3132, wat overeenkomt met een historische onderbesteding die nooit is gebruikt voor U-square Incubator en e-Health Valley.

réforme vise, dans la lignée de notre stratégie Shifting Economy, à intégrer le principe d'exemplarité sociale et environnementale dans l'octroi de subsides à la RDI. Elle est par ailleurs l'occasion d'intégrer les évolutions européennes liées au Règlement général d'exemption par catégories (RGEC). Cette réforme, arrivera sur les bancs du Parlement les prochaines semaines et n'a pas d'impact budgétaire. Elle permet d'ajouter des critères qui assureront que les projets de recherche et d'innovation feront du bien aux Bruxellois et Bruxelloises de même qu'au climat et à la planète.

Je vous propose de passer maintenant en revue le budget 2024 consacré à la recherche scientifique en m'attardant sur certaines actions spécifiques que je souhaite mettre en évidence. Nous pourrions naturellement revenir sur toutes les questions que je n'aurais pas abordées dans mon exposé.

La mission 14 englobe une série d'actions mais présente une certaine concentration budgétaire au niveau des subsides qui sont octroyés par Innoviris. Il est donc toujours utile de vous plonger dans le budget propre de l'Institut pour voir ce qui se cache derrière ses 2 dotations, qui sont, elles, visibles dans le budget de la Région Il est par ailleurs utile de considérer une source complémentaire qui alimente le budget d'Innoviris, à savoir le Plan national pour la Reprise et la Résilience (PRR), au travers duquel une dotation complémentaire est attribuée pour le projet FARI («AI for the common good»), à hauteur de 1.651.000 euros.

Ces dotations lui permettront d'octroyer, en 2023, plus de 51 millions d'euros de subsides à des acteurs aussi variés que des entreprises, des organismes de recherche, des acteurs du non marchand ou encore des administrations publiques, autorités locales, etc.

Dans les grands axes des lignes budgétaires, vous noterez:

1. Que nous maintenons notre soutien aux fablab via citydev, ainsi qu'aux incubateurs publics et spin off universitaires via des subventions ou des prises de participation. Je rappelle que dans ce cadre, les connaissances et l'expertise de finance&invest.brussels sont mobilisés dans ces prises de participation, en collaboration avec Innoviris, dans la continuité du projet Bruseed, qui continue de démontrer sa pertinence pour la prise de participation «early stage» dans les entreprises innovantes.

Une diminution de 275.000 euros de l'AB 14.002.38.01.3132 qui correspond à une sous-utilisation historique jamais utilisée, jamais mobilisée pour U-Square incubator et eHealth Valley.

2. We behouden ook onze subsidies aan verschillende instellingen zoals het FNRS, de Vlaamse Liga tegen Kanker en de RTBF voor het programma “Matière Grise” om wetenschap te promoten en mensen ervoor te sensibiliseren.

Ik wil het nu graag hebben over de dotaties waarmee Innoviris zijn opdrachten kan uitvoeren om onderzoek, ontwikkeling en innovatie te ondersteunen en het bewustzijn over wetenschap en innovatie te vergroten.

De verdeling over de sectoren varieert van jaar tot jaar, met name in functie van de gelanceerde projectoproepen en de ingediende projecten, die voornamelijk afhangen van de projectdragers en waarover moeilijk een precies beeld kan worden gevormd omdat veel projecten langer duren dan een jaar. Maar de belangrijkste begunstigen van de Brusselse O&O&I-steun zijn universiteiten en ondernemingen, elk goed voor een relatief constante 40-50% van het totale budget.

Zoals ik al zei, is een aanzienlijk deel van de projecten het resultaat van projectoproepen, en ik zal nu in concretere termen het doel voorstellen van de middelen die Innoviris ter beschikking stelt van innovatoren.

Deze niet-exhaustieve voorstelling voor 2024 geeft u hopelijk een beter idee van de Brusselse steun voor onderzoek en innovatie:

§ Innovative Starters Award: zoals elk jaar wordt een budget van 1,5 miljoen euro toegekend aan dit programma, dat de financiering van strategische innovatieplannen van jonge innoverende Brusselse starters mogelijk maakt;

§ Prove Your Social Innovation: dit programma is het onderwerp van de maatregel INNO 2 van Shifting Economy in het kader van de Innovation Journey “Sociale Innovatie” en houdt duidelijk verband met het gelijknamige SID (strategisch innovatiedomein). Voor de projectoproep van 2024 is een budget van 1,2 miljoen euro voorzien;

§ de programma’s Co-Creation en Experimental Platform hebben een gezamenlijk totaalbudget van 4,3 miljoen euro, dat zal worden gebruikt om lopende projecten te vernieuwen en nieuwe projecten te financieren;

§ het programma Prospective Research Brussels zal een budget hebben van 2,4 miljoen euro in 2024 voor prospectieve en multidisciplinaire onderzoeksprojecten. Dit programma wordt voortaan aangeboden in de vorm van een open loket, zonder thematische “beperkingen”. Ik ben blij dat u deelneemt aan de voorstellingen van de resultaten van

2. Nous maintenons également les subventions à diverses institutions telles que le FNRS, la «Vlaamse Liga tegen Kanker», ou encore la RTBF pour l’émission Matière Grise pour la promotion et la sensibilisation aux sciences.

J’en viens maintenant aux dotations qui permettent à Innoviris de réaliser ses missions de soutien à la recherche, au développement et à l’innovation, et de sensibilisation aux sciences et à l’innovation.

La ventilation entre secteurs est sujette à variation d’une année à l’autre, notamment en fonction des appels à projets lancés et des projets déposés, qui dépendent essentiellement des porteurs de projets et sur lesquels il est difficile d’avoir une vue précise car de nombreux projets dépassent une année. Mais ce sont les universités et les entreprises qui sont les principaux bénéficiaires des aides bruxelloises à la RDI et qui concentrent de manière relativement constante entre 40 et 50 % du budget total, chacune.

Comme je vous le disais, une part non négligeable des projets sont issus d’appels à projets, je vais maintenant vous présenter plus concrètement la finalité des moyens mis à disposition des innovateurs et innovatrices par Innoviris.

Cette présentation non exhaustive pour 2024 vous permettra, je l’espère, de mieux cerner le soutien bruxellois à la recherche et à l’innovation:

§ Innovative Starters Award: comme chaque année, un budget de 1,5 millions d’euros est alloué à ce programme qui permet de financer les plans stratégiques d’innovation de jeunes pépites bruxelloises innovantes;

§ Prove Your Social Innovation, qui constitue la mesure INNO2 de Shifting Economy dans le cadre de l’Innovation journey «innovation sociale» et en lien évident avec le DIS (Domaines d’Innovation Stratégiques) du même nom. Une enveloppe de 1,2 millions d’euros est prévue pour l’appel à projets 2024;

§ Les programmes Co-création et Experimental Platform disposent d’une enveloppe globale commune de 4,3 millions d’euros permettant d’assurer le renouvellement de projets en cours ainsi que le financement de nouveaux projets;

§ Le programme Prospective Research Brussels sera doté en 2024 d’une enveloppe budgétaire de 2,4 millions d’euros pour des projets de recherche prospective et pluridisciplinaire. Ce programme est désormais proposé en guichet ouvert et sans «contrainte» thématique. Je me réjouis que vous participiez aux présentations des résultats

dit onderzoek, die eenmaal per jaar in dit Parlement worden gehouden. Het is vooral interessant omdat we het hebben over de uitdagingen van morgen;

§ net als vorig jaar zijn er verschillende budgetten gereserveerd voor de gewestelijke cofinanciering van Europese projectoproepen:

- Driving Urban Transitions (Horizon Europe) – voorlopig budget =1 miljoen euro;
- Key Digital Technologies – voorlopig budget =1 miljoen euro;

§ Joint R&D Projects: volgens een inmiddels vastgesteld tijdschema zullen in 2024 de projecten van start gaan die momenteel worden geëvalueerd, in het kader van het thema “Innovatie in gezondheidszorg voor kwetsbare patiënten”;

§ het programma Brains for Brussels is gericht op het aantrekken van gedurfde onderzoekers uit het buitenland naar de Brusselse academische sector, en krijgt een budget van 600.000 euro voor het tweede jaar;

§ tot slot zal ook de projectoproep over de valorisatie van stedelijk afval, met de nieuwe naam “Circular Innovation: Re-use & Recycle”, waarvan de derde editie plaatsvond in 2023, in 2024 opnieuw worden gelanceerd met een budget van 1,5 miljoen euro.

Concreet dekt de voorlopige begroting de voor 2024 geraamde behoeften voor ondernemingen en universiteiten, maar ook voor vzw's en overheidsinstanties die betrokken zijn bij innovatieve projecten.

Wat betreft de algemene opdracht om meer bekendheid te geven aan wetenschappen, is er een terugkerende actie waar ik erg blij mee ben, de organisatie van het I Love Science Festival. Dat festival vond dit jaar half oktober plaats op de Thurn en Taxis-site. Het evenement trok dit jaar 17.000 bezoekers, een stijging ten opzichte van de editie van 2022.

Een openingsavond gewijd aan professionals op het gebied van wetenschapsbewustmaking was een gelegenheid om het essentiële werk dat zij doen om de generatie van morgen voor te bereiden op wetenschappelijke uitdagingen onder de aandacht te brengen, en een gelegenheid om te netwerken.

De editie van 2024 is al gepland voor oktober 2024, met een uitgetrokken budget van 800.000 euro.

Naast het festival wordt deze bewustmakingsopdracht ook uitgevoerd door Innoviris, via een loket dat het hele jaar open is en een budget van 1,76 miljoen euro.

de ces recherches qui ont lieu une fois par an dans ce Parlement. C'est particulièrement intéressant puisqu'il s'agit de parler des défis de demain;

§ Comme l'année passée, plusieurs enveloppes budgétaires sont prévues pour couvrir le co-financement régional d'appels à projets européens:

- Driving Urban Transitions (Horizon Europe) - budget prévisionnel =1 million d'euros
- Key Digital Technologies - budget prévisionnel =1 million d'euros

§ Joint R&D projects: selon un calendrier maintenant bien établi, en 2024 verra le démarrage des projets qui sont actuellement en cours d'évaluation, sur la thématique «Innovation en santé pour patients vulnérables»;

§ Le programme Brains for Brussels visant à attirer des chercheurs et chercheuses audacieux. ses de l'étranger dans le secteur académique bruxellois, disposera d'une enveloppe de 600.000 euros pour sa deuxième année;

§ Enfin l'appel à projets sur la valorisation des gisements urbains, rebaptisé «Circular Innovation: Re-use & Recycle», dont la 3^e édition a eu lieu en 2023, sera lui aussi relancé en 2024 avec une enveloppe budgétaire de 1,5 million d'euros

Concrètement, le budget prévisionnel couvre les besoins estimés en 2024 pour les entreprises et les universités, ainsi que les ASBL et les autorités publiques impliquées dans des projets innovants.

En ce qui concerne la mission générale de sensibilisation aux sciences, vous retrouverez une action récurrente dont je me réjouis, l'organisation du I Love Science Festival. Il a pu avoir lieu mi-octobre de cette année à Tour & Taxis. Cette édition a permis d'accueillir 17.000 visiteurs et visiteuses, soit une fréquentation en hausse par rapport à l'édition 2022.

Une soirée d'ouverture dédiée aux professionnels de la sensibilisation aux sciences fut l'occasion de mettre en lumière le travail indispensable qu'ils et elles réalisent pour préparer la génération de demain aux défis scientifiques mais aussi l'occasion de réseautage.

L'édition 2024 est d'ores et déjà planifiée pour octobre 2024 avec un budget consacré de 800.000 euros

Outre le festival, cette mission de sensibilisation est également assurée par Innoviris, au travers d'un guichet ouvert tout au long de l'année et d'une enveloppe de 1,76 million.

In dezelfde geest boekt het Gewest vooruitgang met het project Wetenschapsdorp. Vorig jaar heeft de regering beslist om het te vestigen in het Weststation. Enkele weken geleden heeft de regering de EFRO-subsidieaanvraag goedgekeurd die Innoviris, in samenwerking met Citydev, had ingediend. De subsidie bedraagt in totaal 6.053.219,92 euro en zal worden gebruikt voor de financiering van de twee verdiepingen van het Science Promotion Lab. Dat zal worden gewijd aan de ontwikkeling en ondersteuning van wetenschap, innovatie en onderzoek, door een ruimte te bieden aan zowel Brusselse KMO's die actief zijn op het gebied van wetenschapspromotie, als innovatieve ondernemingen die het publiek willen bereiken met hun innovaties en de interesse van jongeren in STEM willen aanwakkeren.

Sindsdien hebben Innoviris en Citydev het voorbereidende werk voor dat grote project voortgezet. Tegelijkertijd heeft Innoviris ook de projectoproep Science Roadshow gelanceerd, die tot doel heeft om een rondtrekkend wetenschapsdorp op te zetten, een tijdelijke formule die het mogelijk maakt om verschillende formules te testen door zo dicht mogelijk bij de mensen in de wijken te komen en het project van het "vaste" Wetenschapsdorp te verfijnen. Het doel is niet om niets te doen voordat het Wetenschapsdorp er is. Het verantwoordelijke consortium ULB/VUB is al bezig met het samenstellen van een programma voor 2024!

Tot slot versterkt het Gewest zijn actie om een hotspot te worden voor artificiële intelligentie ten dienste van de transitie:

- FARI, het Brusselse instituut voor AI voor het algemeen welzijn, is nu goed op weg.
- SustAIn.brussels, de Europese digitale innovatiehub van Brussel, beter bekend onder het Engelse acroniem EDIH, is nu bijna een jaar operationeel en heeft al meer dan 200 Brusselse ondernemingen bereikt via netwerkevenementen, en ongeveer 30 ondernemingen volgen een meer gepersonaliseerd traject.

De steun voor die technologie is nu compleet, met sustAIn.brussels die zich richt op ondernemingen en FARI die zich richt op administraties en burgers. Brussel beschikt over een expertisecentrum in AI ten dienste van de transitie dat past bij zijn ambities als transitiehoofdstad, en ik kan niet wachten om ze voor te stellen aan mijn Europese collega's in het kader van het Belgische voorzitterschap van de EU!

Tot slot lijkt het mij essentieel om te benadrukken dat, ondanks een bijzonder moeilijke budgettaire context, het gewestelijke budget voor steun aan wetenschappelijk onderzoek op een hoog niveau wordt gehouden. Ik geloof niettemin dat het belangrijk is om de noodzaak van dergelijke investeringen in de toekomst te blijven benadrukken en verdedigen. In dat opzicht maken het GIP en de hervorming van de ordonnanties het mogelijk om

C'est également dans cette perspective que la Région avance sur le projet de Cité des Sciences. L'année dernière, le Gouvernement avait décidé de la localiser à la Gare de l'Ouest. Il y a quelques semaines, le Gouvernement a approuvé le dossier de demande de subvention FEDER soumis par Innoviris, en collaboration avec Citydev. Le total de la subvention se monte à 6.053.219,92 euros et financera les deux étages du Science Promotion Lab. Celui-ci sera dédié au développement et au soutien de la science, de l'innovation et de la recherche, en mettant un espace à la disposition à la fois des PME bruxelloises actives dans le domaine de la promotion de la science, ainsi que des entreprises innovantes souhaitant toucher le public avec leurs innovations et susciter l'intérêt des jeunes pour les STEM.

Innoviris et citydev poursuivent depuis les travaux préparatoires à ce grand projet. En parallèle, Innoviris a également lancé l'appel à projets Science Roadshow, qui vise à constituer une cité des sciences itinérante, formule temporaire qui permettra de tester plusieurs formules en allant au plus près des personnes dans les quartiers et d'affiner le projet de Cité des Sciences «en dur». Le but ce n'est pas de faire rien avant que la cité des sciences n'existe. Le consortium ULB/VUB en charge est déjà en train de concocter un programme pour 2024!

Enfin, la Région renforce son action pour devenir un hotspot de l'intelligence artificielle au service de la transition:

- FARI, l'institut bruxellois en IA pour le bien commun, est maintenant bien lancé.
- SustAIn.brussels, le pôle européen d'innovation numérique bruxellois, mieux connu sous son acronyme anglais EDIH, est maintenant en activité depuis presque un an et a déjà touché plus de 200 entreprises bruxelloises via des événements de réseautage, et une trentaine d'entreprises suivent un parcours plus personnalisé.

Le soutien à cette technologie est maintenant complet, entre sustAIn.brussels dont le public cible est les entreprises, et FARI qui se concentre sur les administrations et les citoyen.ne.s. Bruxelles se dote d'un pôle d'excellence en IA au service de la transition à la hauteur de ses ambitions de capitale de la transition et j'ai hâte de les présenter à mes homologues européens dans le cadre de la Présidence belge de l'UE!

En conclusion, il me semble essentiel d'insister sur le fait que malgré un contexte budgétaire particulièrement difficile le budget régional alloué au soutien à la recherche scientifique est maintenu à un niveau important. Il me semble néanmoins nécessaire de continuer à mettre en évidence et à défendre la nécessité d'un tel investissement à l'avenir. À cet égard, le PRI et la réforme des ordonnances permettent de s'assurer que l'investissement public en

ervoor te zorgen dat de overheidsinvesteringen in O&O&I in Brussel enerzijds hun volle potentieel bereiken wat betreft het hefboomeffect op de economische transitie, en anderzijds bijdragen tot het aanpakken van de maatschappelijke uitdagingen die inherent zijn aan een stadsgewest als het onze.”

II. Algemene bespreking

De heer Alain Vander Elst vraagt hoeveel spelers Innoviris in 2023 kon helpen en hoeveel subsidies er in totaal werden toegekend. De volksvertegenwoordiger wil ook graag weten welke concrete maatregelen met betrekking tot de Shifting Economy in 2024 in het wetenschappelijk onderzoek zullen zijn geïmplementeerd.

Hij vraagt de staatssecretaris ook naar de voortgang van het EFRO-dossier tussen citydev.brussels en Innoviris om het Wetenschapsdorp op de site van het Weststation te vestigen en naar de eerste wijken die door het rondreizende wetenschapsdorp zullen bezocht worden. Wat is de begroting voor de werking en hoeveel FTE's zijn er nodig? Wat zijn de resultaten van de editie 2023 van het I Love Science Festival?

Met betrekking tot de EDIH, die recent de deuren opende, zou de volksvertegenwoordiger graag de eerste resultaten bekomen (aantal ondersteunde Brusselse bedrijven, belangrijkste projecten). sustAIn.brussels wilde in drie jaar tijd 1.503 bedrijven of organisaties bereiken. Waar staan we? En hoe staat het met de vier projecten die door het FARI worden ontwikkeld? Hoe worden deze projecten gekozen? Welke samenwerkingen bestaan er tussen sustain.brussels en het FARI? Is er een onderlinge verdeling van hun middelen? Tot slot vraagt de volksvertegenwoordiger naar het aantal 'Innovation Journey' parcours dat dit jaar is opgezet en het aantal bedrijven dat erbij betrokken is.

Mevrouw Clémentine Barzin verwijst naar de analyse van de heer David Leisterh op basis van het verslag van het Rekenhof voor het jaar 2022. De volksvertegenwoordigster noteerde een dertigtal subsidies (voor een totaalbedrag van ongeveer 1,8 miljoen euro) waarvan het innovatieve doel niet duidelijk was: Innoviris-steun voor landbouvvelden, een frietkraam en een toneelstuk. De vraagstelster wil graag het totaalbedrag kennen van de subsidies die in 2023 door Innoviris werden toegekend en de enveloppe die voorzien is voor 2024. Zal deze steun worden gerationaliseerd om zoveel mogelijk te focussen op de innovatieopdracht van deze publieke operator?

Met betrekking tot sustain.brussels wil de volksvertegenwoordigster meer uitleg over het aandeel dat afkomstig is van de Europese faciliteit en het aandeel dat afkomstig is

faveur de la RDI à Bruxelles déploie son plein potentiel en matière d'effet de levier sur la transition économique d'une part, et participe à répondre aux défis sociétaux inhérents à une ville-région telle que la nôtre d'autre part.»

II. Discussion générale

M. Alain Vander Elst s'enquiert du nombre d'acteurs qui ont pu être aidés en 2023 par Innoviris et du montant total des subventions octroyées. Le député aimerait également connaître les actions concrètes en lien avec la Shifting Economy qui seront mises en place en 2024 en recherche scientifique.

L'intervenant interroge également la secrétaire d'État sur l'état d'avancement du dossier Feder entre citydev et Innoviris pour la localisation de la Cité des sciences à la Gare de l'Ouest et des premiers quartiers qui seront concernés par la Cité des sciences itinérante. Quel est le budget consacré à son fonctionnement et combien d'ETP seront nécessaires? Quels sont les résultats de l'édition 2023 du «I Love Science Festival»?

En ce qui concerne l'EDIH qui a ouvert récemment, le député aimerait obtenir les premiers résultats (nombre d'entreprises bruxelloises accompagnées, principaux projets). sustAIn.brussels visait à atteindre 1.503 entreprises ou organisations sur trois ans. Où en est-on? Qu'en est-il des 4 projets développés par FARI? Comment les projets sont-ils choisis? Quelles sont les synergies entre SustAIn.brussels et FARI? Y a-t-il une mutualisation de leurs moyens? Enfin, le député s'interroge sur le nombre de parcours d'innovation «Innovation journey» mis en place cette année et du nombre d'entreprises concernées.

Mme Clémentine Barzin se fait l'écho de l'analyse réalisée par M. David Leisterh sur la base du rapport 2022 de la Cour des comptes. Le député y a relevé une trentaine de subsides (pour environ 1,8 million d'euros) où la finalité d'innovation n'était pas manifeste_: soutiens d'Innoviris à des champs agricoles, à une friterie, à une pièce de théâtre. L'intervenante voudrait connaître les montants totaux des subsides octroyés par Innoviris en 2023 et l'enveloppe prévue pour 2024. Ces aides seront-elles rationalisées pour se concentrer le plus possible sur la mission d'innovation de cet opérateur public?

Concernant sustAIn.brussels, la députée aimerait plus d'explications sur la part qui provient de la facilité européenne et la part qui provient de la Région, ainsi que

van het gewest, alsook over het aandeel dat specifiek gewijd is aan de digitalisering van bedrijven en het aandeel dat gewijd is aan de ontwikkeling van artificiële intelligentie.

De heer Hasan Koyuncu herinnert aan de nieuwe structuur van de begroting van Innoviris zelf, die vorig jaar werd geïntroduceerd en waarin alle instrumenten voor het ondersteunen van onderzoek, ontwikkeling en innovatie (OOI) in één programma zijn samengebracht. In dit verband vraagt hij naar de evaluatie van de rationalisering van de werkmiddelen die aan Innoviris werden toegekend en naar de belangrijkste OOI-begrotingskwesties van het gewest. De vraagsteller wil ook graag meer uitleg over hoe Innoviris-programma's sectoroverschrijdende samenwerking stimuleren, de innovatietrajecten die zijn opgezet als onderdeel van de Shifting Economy, de financiële voordelen voor deelnemers en de betrokkenheid van het FARI en de EDIH bij deze parcours.

Mevrouw Soetkin Hoessen verwelkomt het FARI-project, waardoor het Brussels Gewest erin geslaagd is om zich op het internationale toneel te positioneren op het vlak van impactvolle, ecologisch verantwoorde, inclusieve en ethisch verantwoorde artificiële intelligentie, en vraagt naar de ontwikkelingen en opdrachten die op dit vlak gepland zijn voor 2024.

De heer Francis Dagrín neemt nota van de verlaging van de dotatie die aan Innoviris werd toegekend voor de betaling van huur en personeelskosten (programma 001, activiteit 15) en vraagt naar de gevolgen voor de werkgelegenheid en de werking van Innoviris en naar het aantal VTE's dat momenteel in dienst is.

Vervolgens haalt de volksvertegenwoordiger de werksuitgaven aan voor onderzoek, expertises, studies en dossierbeheer met betrekking tot de gebouwen voor het Wetenschapsdorp en de Expertisecentrums. Daarvoor werd een begroting van 300.000 euro (2023) en 285.000 euro (2024) toegekend. Hoe werden deze recurrente bedragen concreet aangewend? De volksvertegenwoordiger vraagt ook naar de impact van de besparingen in de begroting van citydev.brussels, met name op de netwerking van de fablabs.

De heer Luc Vancauwenberge wijst erop dat Innoviris subsidies had toegekend aan Solvay (1,6 miljoen euro in 2020 en 3 miljoen euro in 2021) ondanks het feit dat dit bedrijf betrokken is bij de bezette Palestijnse gebieden, wat indruist tegen de resoluties van de Verenigde Naties. Wat is de mening van de staatssecretaris hierover?

De heer John Pitseys benadrukt het belang van overheidsinvesteringen in wetenschappelijk onderzoek. Daar staat tegenover dat het onderzoek zich moet richten op de aandachtspunten van het gewest en de samenleving, evenwel met respect voor de academische vrijheid. De

sur la part consacrée spécifiquement à la numérisation des entreprises et celle dévolue au développement de l'intelligence artificielle.

M. Hasan Koyuncu rappelle la nouvelle structure du budget propre d'Innoviris, instaurée l'an dernier, à savoir le regroupement de l'ensemble des outils et instruments de soutien à la recherche, développement et innovation (RDI) dans un unique programme. À cet égard, le député s'enquiert de l'évaluation de la rationalisation de l'allocation de fonctionnement à Innoviris et des grands enjeux budgétaires de la Région en matière de RDI. L'intervenant aimerait également davantage d'explications sur la manière dont les programmes d'Innoviris encouragent la coopération intersectorielle, sur les parcours d'innovation mis en place dans le cadre de la Shifting Economy, le bénéfice financier pour les participants, ainsi que la participation de FARI et de l'EDIH à ces parcours.

Mme Soetkin Hoessen salue le projet FARI, grâce auquel la Région bruxelloise réussit à se positionner sur la scène internationale en matière d'intelligence artificielle à impact, écologiquement responsable, inclusive et éthique et s'enquiert des développements et missions prévues en 2024 en la matière.

M. Francis Dagrín constate la baisse de la dotation allouée à Innoviris pour le paiement des loyers et frais de personnel (programme 001, activité 15) et s'enquiert des répercussions sur l'emploi et le fonctionnement d'Innoviris et du nombre d'ETP actuellement en place.

Le député revient ensuite sur les dépenses de fonctionnement pour recherches, expertise études et gestion de dossiers liés aux bâtiments «Cité des sciences» et «Centres d'excellence». Un budget de 300.000 euros (2023) et 285.000 euros (2024) y est alloué. Comment ces sommes récurrentes sont-elles dépensées concrètement? L'intervenant s'enquiert également de l'impact des économies réalisées dans le budget de citydev, notamment sur la mise en réseau des fablabs.

M. Luc Vancauwenberge fait remarquer qu'Innoviris a alloué des subsides à la société Solvay (1,6 million d'euros en 2020 et 3 millions en 2021) alors que cette société est impliquée dans les territoires palestiniens occupés, ce qui va à l'encontre de résolutions des Nations unies. Qu'en pense la secrétaire d'État?

M. John Pitseys souligne l'importance de l'investissement public dans la recherche scientifique. En retour, la recherche doit se pencher sur les enjeux de la Région et de la société, dans le respect toutefois de la liberté académique. Le député se félicite que Bruxelles ait maintenu son statut

volksvertegenwoordiger is verheugd dat Brussel zijn status als innovatieleider heeft behouden, met onderzoeksprestaties die meer dan 125% hoger liggen dan het Europese gemiddelde.

Hij vraagt naar de agenda voor de voorstelling van de herziene ordonnances inzake onderzoek, ontwikkeling en innovatie en verzoekt om meer informatie over de resultaten van het programma ter ondersteuning van open innovatie. Wat de bewustmaking voor wetenschappen betreft: welke wijken zullen bezocht worden door het rondreizende Wetenschapsdorp en hoe verhoudt het zich tot het vaste wetenschapsdorp?

De volksvertegenwoordiger is verheugd over de invoering van digitaliseringstools voor financieringsaanvragen, de opvolging van dossiers en de interne en externe processen bij Innoviris. Hoewel dit rechtspersonen zijn (bedrijven, academische centra enz.), die verondersteld worden beter uitgerust te zijn op dit gebied, vraagt hij zich af welke steunmaatregelen gepland zijn om hen te helpen bij het indienen van hun aanvragen.

Tot slot betreurt de volksvertegenwoordiger het feit dat vrouwen nog steeds ondervertegenwoordigd zijn bij de onderzoekers en dus in de programma's die door Innoviris worden ondersteund, en vraagt hij de staatssecretaris welke initiatieven worden genomen om dit evenwicht te herstellen.

Op de vraag van de heer Alain Vander Elst over de door Innoviris toegekende subsidies, antwoordt **staatssecretaris Barbara Trachte** dat het totale bedrag 53 miljoen euro is (51 miljoen euro dit jaar). In 2023 werden 366 projecten gesteund van 205 unieke begunstigden. Ze benadrukt dat er grote verschillen zijn tussen de begunstigden (onderzoekers, bedrijven, overheden, verenigingen enz.).

De staatssecretaris wijst erop dat alle ingediende projecten worden geanalyseerd door de wetenschappelijke medewerkers van Innoviris voordat ze hun weg verderzetten in het administratieve proces. Als gevolg daarvan is geen enkel project ondersteund zonder eerst een positieve beoordeling te hebben gekregen van een jury van wetenschappelijke professionals.

De staatssecretaris wil erop wijzen dat de bewustmaking voor wetenschappen een bevoegdheid van het gewest is en binnen de opdracht van Innoviris valt. De programma's voor de bewustmaking voor wetenschappen in het Brussels Gewest hebben een totaal jaarlijks budget van 4 miljoen euro en zijn van diverse aard: open loket, wetenschapscheques, I Love Science Festival, CanSat Belgium, aansturing door Innoviris van een netwerk van actoren die betrokken zijn bij de bewustmaking voor wetenschappen, de Science Roadshow en het toekomstige Wetenschapsdorp. Het aantal

de leader de l'innovation, avec des performances en matière de recherche supérieures à 125 % de la moyenne européenne.

L'intervenant s'enquiert de l'agenda pour la présentation des ordonnances révisées en matière recherche, développement et innovation et demande plus d'informations sur les résultats du programme de soutien à l'innovation ouverte. En ce qui concerne la sensibilisation aux sciences, quels sont les quartiers concernés par la cité des sciences itinérante et comment cette dernière s'articulera-t-elle avec la cité des sciences?

Le député se félicite de la mise en place d'outils de numérisation pour les demandes de financement, le suivi des dossiers et les processus internes et externes à Innoviris. Bien qu'il s'agisse ici de personnes morales (entreprises, centres académiques, etc.), censées être mieux outillées en la matière, le député s'interroge sur les mesures d'accompagnement prévues pour les aider à introduire leur dossier.

Enfin, le député déplore que les femmes soient toujours sous-représentées parmi les chercheurs et donc dans les programmes soutenus par Innoviris et demande à la secrétaire d'État les initiatives prises pour rééquilibrer ce rapport.

La secrétaire d'État Barbara Trachte indique, en réponse à la question de M. Alain Vander Elst relative aux subventions octroyées par Innoviris, que le montant total s'élève à 53 millions d'euros (51 millions pour cette année). En 2023, 366 projets ont été couverts pour 205 bénéficiaires uniques. L'intervenante souligne qu'une grande variabilité existe entre les bénéficiaires (chercheurs, entreprises, pouvoirs publics, associations, etc.).

La secrétaire d'État rappelle que tous les projets introduits font l'objet d'une analyse par les collaborateurs scientifiques d'Innoviris avant de poursuivre leur trajet administratif et, dès lors, aucun projet n'a été soutenu sans avoir reçu préalablement une évaluation positive du jury composé de professionnels des sciences.

La secrétaire d'État tient à rappeler que la sensibilisation aux sciences est une compétence régionale et qu'elle relève des missions d'Innoviris. Les programmes de sensibilisation aux sciences en Région bruxelloise bénéficient d'un budget annuel global de 4 millions d'euros et sont de différente nature: guichet ouvert, chèques sciences, I Love Science Festival, CanSat Belgium, l'animation par Innoviris d'un réseau d'acteurs de sensibilisation aux sciences, le Science Roadshow et la future cité des sciences. À cet égard, l'oratrice précise que le nombre d'écoles ayant

scholen dat deelnam aan het I Love Science Festival is nog niet bekend, maar het aantal bezoekers bedroeg 17.000, 2.000 meer dan vorig jaar (een aanhoudende toename). In dit stadium is zowel de evaluatie door de scholen als door het publiek positief.

Het toekomstige wetenschapsdorp en zijn rondreizende variant, geanimeerd door de VUB en de ULB, dragen bij aan deze bewustmaking voor wetenschappen. Hoewel er verschillende locaties voor de 'vaste' locatie zijn geïdentificeerd (Vorst, de Kanaalzone MolenWest, de Marollen), is de duur van de werkzaamheden nog niet bekend. Bedoeling is om te steunen op het verenigingsleven om bij zoveel mogelijk jongeren in deze wijken de interesse voor wetenschappen te wekken.

In antwoord op de bezorgdheid van de heer Francis Dagrín over de gevolgen van de verlaging van de financiering voor Innoviris op de werkgelegenheid, legt ze uit dat er alleen is besloten tot een moratorium op nieuwe aanwervingen om Innoviris zoveel mogelijk in stand te houden, los van de vastgestelde begrotingslijnen.

In antwoord op de vraag van de heer Luc Vancauwenberge legt de staatssecretaris uit dat Innoviris geen bedrijven als dusdanig financiert, maar wetenschappelijke onderzoeksprojecten in het Brussels Gewest die door verschillende spelers worden ingediend.

In antwoord op de vraag van de heer John Pitseys antwoordt ze dat de herziene ordonnances begin volgend jaar aan het parlement zullen worden voorgelegd, omdat de Raad van State achterloopt met de indiening van zijn verslag. De staatssecretaris stipt ook aan dat het niet de taak van de gewesten is om de academische vrijheid te waarborgen. Dit hoort eerder bij de financiering van de universiteiten. Bij projectoproepen specificiert het gewest uiteraard het onderwerp waarvoor ze wetenschappelijke wedijver wenst. Tegelijkertijd zijn er echter open loketten waar onderzoekers hun projecten kunnen indienen.

Wat de deelname betreft van vrouwen wordt er, zoals ook voor de sollicitaties, samen met Innoviris gewerkt aan het vergroten van het aantal vrouwen in jury's. Bovendien wordt een jaarlijkse prijs uitgereikt aan een Brusselse wetenschapster.

Wat het EDIH betreft, is er een gezamenlijke financiering (50/50) door de Europese Commissie en het gewest. In 2022 waren er voor 2,1 miljoen euro vastleggingen door het gewest. Er zal dus ook 2,1 miljoen euro komen van de Europese Commissie in de loop van de zeven jaren. Voor FARI werden in 2023 drie samenwerkingsprojecten geselecteerd en uitgevoerd, medegefinancierd door Innoviris (hoofdzakelijk het academische luik).

participé au I Love Science Festival n'est pas encore connu mais les visiteurs étaient au nombre de 17.000, soit 2.000 de plus que la précédente édition (augmentation constante). À ce stade, tant l'évaluation des écoles que du public est positive.

La future cité des sciences et son actuelle version itinérante, animée par l'ULB et la VUB, participent à cette sensibilisation aux sciences. Si différents lieux pour le site «en dur» ont été identifiés (Forest, le canal, MolenWest, les Marolles), la durée des travaux n'est pas encore connue. L'idée est de s'appuyer sur le tissu associatif pour amener un maximum de jeunes de ces quartiers à s'intéresser aux sciences.

En réponse aux inquiétudes de M. Francis Dagrín quant à l'impact sur l'emploi de la réduction de la dotation à Innoviris, l'intervenante précise que seul un moratoire sur les engagements a été décidé afin de préserver Innoviris autant que possible, au-delà des lignes budgétaires fixées.

En réponse À M. Luc Vancauwenberge, la secrétaire d'État précise qu'Innoviris ne finance pas des entreprises à proprement parler, mais des projets de recherche scientifique sur le territoire de la Région bruxelloise, soumis par différents acteurs.

En réponse à M. John Pitseys, l'intervenante indique que les ordonnances révisées devraient être soumises au Parlement au début de l'année prochaine, le Conseil d'État accusant un retard dans le rendu de son rapport. La secrétaire d'État indique également qu'il ne revient pas aux Régions de garantir la liberté académique. Ce point relève plutôt du financement des universités. En cas d'appels à projets, la Région précise bien sûr le sujet sur lequel elle souhaite bénéficier de l'émulation scientifique. Mais, en parallèle, il y a des guichets ouverts auprès desquels les chercheurs peuvent déposer leurs projets.

Concernant la participation des femmes, en plus des candidatures, un travail est fait avec Innoviris pour féminiser les jurys. En outre, un prix est attribué chaque année à une scientifique bruxelloise.

En ce qui concerne l'EDIH, il s'agit d'un financement conjoint (50/50) de la Commission européenne et de la Région. En engagements, il y a eu 2,1 millions d'euros en 2022 de la Région. Il y aura donc 2,1 millions d'euros qui viendront aussi de la Commission européenne au cours des sept années. Pour FARI, trois projets collaboratifs ont été sélectionnés et mis en œuvre en 2023, cofinancés par Innoviris (principalement la partie académique).

De heer Luc Vancauwenberge is verbaasd dat de staatssecretaris onderzoekssubsidies toekent aan bedrijven die het internationaal recht schenden en wijst erop dat de PTB-fractie meer dan een jaar geleden een resolutie over dit onderwerp heeft ingediend, die door de meerderheid werd geblokkeerd.

Staatssecretaris Trachte legt het onderscheid uit tussen het financieren van bedrijven in het kader van de economische transitie, op basis van vastgestelde criteria (waaronder het uitsluiten van bepaalde sectoren) en het financieren van wetenschappelijke onderzoeksprojecten. Dit punt zal uitvoeriger worden besproken wanneer de toekomstige ordonnantie inzake onderzoek en ontwikkeling aan bod komt.

III. Bespreking van de programma's en activiteiten

De programma's en activiteiten van deze opdracht lokken geen enkele commentaar uit.

IV. Stemming

De commissie brengt met 9 stemmen tegen 6 een gunstig advies uit voor de commissie voor de Financiën wat opdracht 14 betreft.

– *Vertrouwen wordt geschonken aan de rapporteur voor het opstellen van het verslag.*

De Rapporteur,

Sevket TEMIZ

De Voorzitter,

Michaël VOSSAERT

M. Luc Vancauwenberge s'étonne que la secrétaire d'État alloue des subsides de recherche à des entreprises qui violent le droit international et rappelle que le groupe PTB a déposé, il y a plus d'un an, une résolution en la matière, bloquée par la majorité.

La secrétaire d'État Barbara Trachte explique la distinction entre le financement d'entreprises dans le cadre de la transition économique, sur la base de critères fixés (y compris l'exclusion de certains secteurs) et le financement de projets de recherche scientifique. Lors de la discussion de la future ordonnance relative à la recherche et au développement, ce point pourra être approfondi.

III. Discussion des programmes et activités

Les programmes et activités de cette mission ne suscitent aucun commentaire.

IV. Vote

La commission émet, par 9 voix contre 6, un avis favorable à la commission des Finances pour ce qui concerne la Mission 14.

– *Confiance est faite au rapporteur pour la rédaction du rapport.*

Le Rapporteur,

Sevket TEMIZ

Le Président,

Michaël VOSSAERT

Bijlagen**Bijlage 1**

(Enkel beschikbaar in het Frans)

Annexes**Annexe 1
Informations au conseil d'administration
d'Iristeam – 13/11/2023
2023****Situation du personnel : 31/10/2023
(en nombre de personnes) ***

*	31/12/22	31/01	28/02	31/03	30/04	31/05	31/07	31/08	30/09	31/10
Totaal / Total	633	638	642	659	667	668	663	662	660	658
IT Cells										286
Autres										372

PARADIGM/ARTS21	270,66
Missions déléguées(1)	55,72
Prestations spécifiques auprès des membres(2)	98,42
AC ANDERLECHT	15
AC BERCHEM	2,71
AC ETTERBEEK	4
AC EVERE	5,36
AC FOREST	1
AC JETTE	10
AC SAINT-GILLES	2
AC SCHAERBEEK	11
BRUGEL	1
BRUXELLES ENVIRONNEMENT	26
BRUXELLES FORMATION	1
BRUXELLES PROPLETE	19
CABINET CLERFAYT	0,4
CABINET GATZ	0,4
CABINET VANDERBRANDT	0,4
CITYDEV.BRUSSELS	1
CPAS BERCHEM	1,29
CPAS EVERE	2,64
CPAS FOREST	1
EASY.BRUSSELS	7
ERIP - BRUSAFE	3
FISCALITÉ.BRUSSELS	16
INNOVIRIS	4
IRISCARE	2
KANAL	2
PARKING.BRUSSELS	3,5
PERSPECTIVE.BRUSSELS	5
SAFE.BRUSSELS	15
SCR	2
SIAMU	14
SLRB	4
SPFB	21
TALENT.BRUSSELS	4

(1) Support régional au SPRB (49,5 ETP au SPRB), à la plateforme régionale de vidéoprotection (1ETP), au Port de Bruxelles (5 ETP) et aux Cabinets ministériels (0,22 ETP).

(2) Nombre de personnes calculé sur base du chiffre d'affaires généré pour ces prestations spécifiques, divisé par le coût moyen annuel d'une personne la même année, soit pour 2022: 9.625 KEUR / 97,8 KEUR

PARADIGM/ARTS21	270,66
Missions déléguées(1)	55,72
Prestations spécifiques auprès des membres(2)	98,42
AC ANDERLECHT	15
AC BERCHEM	2,71
AC ETTERBEEK	4
AC EVERE	5,36
AC FOREST	1
AC JETTE	10
AC SAINT-GILLES	2
AC SCHAERBEEK	11
BRUGEL	1
BRUXELLES ENVIRONNEMENT	26
BRUXELLES FORMATION	1
BRUXELLES PROPLETE	19
CABINET CLERFAYT	0,4
CABINET GATZ	0,4
CABINET VANDERBRANDT	0,4
CITYDEV.BRUSSELS	1
CPAS BERCHEM	1,29
CPAS EVERE	2,64
CPAS FOREST	1
EASY.BRUSSELS	7
ERIP - BRUSAFE	3
FISCALITÉ.BRUSSELS	16
INNOVIRIS	4
IRISCARE	2
KANAL	2
PARKING.BRUSSELS	3,5
PERSPECTIVE.BRUSSELS	5
SAFE.BRUSSELS	15
SCR	2
SIAMU	14
SLRB	4
SPFB	21
TALENT.BRUSSELS	4

(1) Support régional au SPRB (49,5 ETP au SPRB), à la plateforme régionale de vidéoprotection (1ETP), au Port de Bruxelles (5 ETP) et aux Cabinets ministériels (0,22 ETP).

(2) Nombre de personnes calculé sur base du chiffre d'affaires généré pour ces prestations spécifiques, divisé par le coût moyen annuel d'une personne la même année, soit pour 2022: 9.625 KEUR / 97,8 KEUR

URBAN.BRUSSELS	11
VGC	12
ZPZ 5342 MARLOW	1,5
ZPZ 5343 MONTGOMERY	1
Total général	658

URBAN.BRUSSELS	11
VGC	12
ZPZ 5342 MARLOW	1,5
ZPZ 5343 MONTGOMERY	1
Total général	658

Bijlage 2
Uitvoeringsfasen van de strategie
kwalificatievoor werk

Annexe 2
Étapes du déploiement de la
Stratégie qualification-emploi

Axe et mesure	Pilote	Autres parties prenantes	Indicateurs	Cibles	Période de mise en œuvre	Budget consacré
Axe 1: Une stratégie partenariale pour les secteurs et les employeurs						
Mesure 1: Développer la mission de veille sectorielle des PFE et CDR	PFE	View.brussels, fonds/ partenaires sociaux sectoriels des PFE, les clusters de hub.brussels				
Établir et mettre à jour un baromètre des métiers du secteur			Baromètre réalisé au sein de chaque PFE	Baromètre établi pour chaque PFE pour fin 2025	2024-2030	Sur la base du budget existant - pas de moyens supplémentaires requis.
Établir annuellement des recommandations issues du baromètre			Rapport de recommandations	Rapport annuel de veille pour 2026	2024-2030	Sur la base du budget existant - pas de moyens supplémentaires requis.
Mesure 2: Renforcer l'articulation des instruments d'appui au pilotage de l'offre de formation						
	View.brussels	IBEFE, Bruxelles Formation, SFPME, BANSPA				
Élaboration et suivi d'une convention liant View.brussels, l'IBEFE, Bruxelles Formation et le SFPME			Convention de collaboration	Convention élaborée	2025	Sur la base du budget existant - pas de moyens supplémentaires requis.
Diagnostique et avis conjoints IBEFE - BANSPA			Nombre d'avis conjoints IBEFE-BANSPA	1 avis conjoint tous les deux ans	2024-2030	Sur la base du budget existant - pas de moyens supplémentaires requis.
Mesure 3: Identifier les besoins en compétences émergents induits par la transition économique						
	View.brussels	BEE (cellule économie sociale), Bruxelles Formation, SFPME, VDAB Brussel, les PFE, Bruxelles Environnement, Syntra Brussel				
Réaliser une analyse de l'impact de la transition économique verte			Analyse prospective	Analyse prospective réalisée	2023	Sur la base du budget existant - pas de moyens supplémentaires requis.
Identifier les compétences nouvelles à développer ou renforcer			Liste des compétences nouvelles	Liste réalisée	2024	Sur la base du budget existant - pas de moyens supplémentaires requis.
Proposer sur cette base et en fonction de l'offre de formation actuelle, des recommandations d'adaptation et/ou de création de modules de formation			Analyse mise à jour	Analyse mise à jour	2025	Sur la base du budget existant - pas de moyens supplémentaires requis.
Mettre à jour le modèle et ses recommandations sur base trisannuelle			Analyse mise à jour	Analyse mise à jour	2026,2029	Sur la base du budget existant - pas de moyens supplémentaires requis.

Axe et mesure	Pilote	Autres parties prenantes	Indicateurs	Cibles	Période de mise en œuvre	Budget consacré
Établir une liste intégrée des métiers qui recrutent			Liste des métiers qui recrutent	OK	2025	Sur la base du budget existant - pas de moyens supplémentaires requis.
Mesure 4: Adapter l'offre de formation tenant compte des analyses prospectives réalisées	Bruxelles Formation	SFPME, efp, VDAB Brussel, Syntra Brussel, BANSPA				
Assurer une couverture complète des «métiers qui recrutent» par une offre de formation qui y est directement reliée			Taux de couverture des métiers qui recrutent par l'offre de formation	100 %	2024-2030	Sur la base du budget existant - pas de moyens supplémentaires requis.
Retour formel des Régies sur la prise en charge des recommandations des rapports ciblés			Avis formels élaborés dans l'année suivant la publication des recommandations	OK	2025	Sur la base du budget existant - pas de moyens supplémentaires requis.
Favoriser une meilleure représentation femmes-hommes dans les formations à tendance non-mixtes			Réalisation de statistiques générées et d'une analyse de celles-ci.	OK	2024-2030	Sur la base du budget existant - pas de moyens supplémentaires requis.
Mesure 5: Proposer des solutions de formation-emploi sur mesure aux entreprises qui embauchent	Actiris	PFE, Bruxelles Formation, SFPME, VDAB Brussel, Missions locales et Werkwinkel				
Consolider une méthodologie d'élaboration des programmes sur mesure			Méthodologie élaborée	OK	2024	Sur la base du budget existant - pas de moyens supplémentaires requis.
Mettre en œuvre des conventions sur mesure avec les gros employeurs			% d'entreprises de plus de 250 travailleurs du secteur avec lesquelles une convention a été conclue	50 %	2024-2030	Sur la base du budget existant - pas de moyens supplémentaires requis.
Mettre en œuvre des conventions sur mesure avec des groupes de TPE/PME			# plans d'action pour des groupes de TPE	10 à 2025, 20 à 2028, 40 à 2030	2024-2030	Sur la base du budget existant - pas de moyens supplémentaires requis.
Mettre en œuvre des conventions sur mesure pour les secteurs hors PFE/CDR			Nombre d'employeurs actifs dans les secteurs/métiers non pris en charge par un PFE / CDR avec lesquels une convention a été conclue	A définir par le pilote	2030	Sur la base du budget existant - pas de moyens supplémentaires requis.
Mesure 6: Visibiliser les possibilités d'immersion et de formation en entreprise	Actiris	Bruxelles Formation, VDAB Brussel, PFE, Cité des Métiers				
Élaborer une communication unique à destination des entreprises			Supports de COM diffusés	OK	2025	Sur la base du budget existant - pas de moyens supplémentaires requis.

Axe et mesure	Pilote	Autres parties prenantes	Indicateurs	Cibles	Période de mise en œuvre	Budget consacré
Élaborer une communication à destination des publics cibles stagiaires			Supports de COM diffusés	OK	2025	Sur la base du budget existant - pas de moyens supplémentaires requis.
Mesure 7: Promouvoir les dispositifs permettant d'acquérir une première expérience professionnelle	Bruxelles Formation	Actiris, SFPME, esp, VDAB Brussel, Syntra Brussel				
Promouvoir les FPIE, IBO et IBO-Taal			# FPIE, IBO et IBO Taal actifs fin année	augmentation des FPIE de 20 % en 2025, 30 % en 2027 50 % en 2030	2024-2030	Sur la base du budget existant - pas de moyens supplémentaires requis.
Publier les offres de FPIE et IBO sur le site d'Actiris			Offres FPIE et IBO publiées par Actiris	OK	2024	Sur la base du budget existant - pas de moyens supplémentaires requis.
Tester, développer et déployer de nouvelles modalités de mise en œuvre de la FPIE			# FPIE (nv modèle)	5	2024-2030	Sur la base du budget existant - pas de moyens supplémentaires requis.
Mesure 8: Activer les collaborations entre l'enseignement qualifiant (EQ) et la promotion sociale (EPS) avec les Pôles Formation Emploi	PFE	Education FWB, la Communauté flamande, Enseignement de Promotion Sociale, JEEP, JUMP naar werk				
Développer des collaborations Ens/EPS/PFE portant sur la promotion des métiers/formations complémentaires			# collaborations mises en place entre les PFE et l'EPS et/ou l'EQ	2	2024-2030	Sur la base du budget existant - pas de moyens supplémentaires requis.
Organiser des découvertes et tests métiers pour les jeunes en dernières années de l'EQ			# découvertes et test métiers /an	Augmentation de 50 %	2024-2030	Sur la base du budget existant - pas de moyens supplémentaires requis.
Collaborer à la réalisation du cadastre des équipements scolaires			Cadastre réalisé	OK	2025	Sur la base du budget existant - pas de moyens supplémentaires requis.
Présenter aux étudiants de dernière année les formations et aides à l'emploi proposées au sein des PFE			% d'étudiants par année qui ont reçu la présentation	75 %	2024-2030	Sur la base du budget existant - pas de moyens supplémentaires requis.
Axe 2: Sécuriser les parcours de formation vers l'emploi						
Mesure 9: Promouvoir l'information sur les métiers qui recrutent et les formations qui y mènent	Cité des Métiers	Actiris, Bruxelles Formation, VDAB Brussel, et PFE, en collaboration avec l'Éducation et la Promotion Sociale de la FWB, Missions locales, Tracé Brussel, Werkwinkels, la Communauté flamande				

Axe et mesure	Pilote	Autres parties prenantes	Indicateurs	Cibles	Période de mise en œuvre	Budget consacré
Réaliser des capsules vidéos présentant les métiers qui recrutent			# capsules vidéos métiers	12 par an	2024-2030	Sur la base du budget existant - pas de moyens supplémentaires requis.
Promouvoir les métiers STEAM et les filières d'apprentissage qui y mènent			# actions de promotion	50	2024-2030	Sur la base du budget existant - pas de moyens supplémentaires requis.
Développer et promouvoir la plateforme d'Information sur le Marché du Travail à Bruxelles (IMTB-B)			Plateforme IMTB accessible	OK	2027	Sur la base du budget existant - pas de moyens supplémentaires requis.
Promouvoir l'offre de services de la CDM auprès du grand public			# actions de promotion	10 par an	2024-2030	Sur la base du budget existant - pas de moyens supplémentaires requis.
Développer une app pour diffuser l'offre de services et les vidéos métiers de la CDM			App accessible	OK	2025	Estimation budgétaire: 144.000€ HTVA en 2025.
Mesure 10: Instaurer les essais et découvertes métiers	Bruxelles Formation	VDAB Brussel, PFE, Missions locales, CDM				
Développer les modules découvertes métiers en entreprises			# modules découvertes métiers réalisés en entreprise	50	2024-2030	Sur la base du budget existant - pas de moyens supplémentaires requis.
Développer les essais métier			# d'essais métiers réalisés en amont d'une formation	à définir par le pilote	2024-2030	Sur la base du budget existant - pas de moyens supplémentaires requis.
Mesure 11: Faciliter les transitions entre formations d'un même parcours	Bruxelles Formation	SFPME, efp, VDAB Brussel, View, IBEFE, BANSPA, Enseignement de Promotion Sociale, Mission locale et Lokale Werkwinkels				
Cartographier et présenter les filières et parcours de formation			Présentation de l'offre de formation en parcours et filières	OK	2026	Sur la base du budget existant - pas de moyens supplémentaires requis.
Coordonner et publier les calendriers de formations au sein d'un même parcours			Taux de transition des formations pré-qualifiantes vers les formations qualifiantes	80 %	2024-2030	Sur la base du budget existant - pas de moyens supplémentaires requis.
Mettre en place le «contrat-parcours»			Mise en place du contrat-parcours	OK	2027	Sur la base du budget existant - pas de moyens supplémentaires requis.
Mesurer, suivre et analyser les indicateurs de transition entre formation d'un même parcours			Analyse longitudinale des parcours de formation vers l'emploi	OK	2025	Sur la base du budget existant - pas de moyens supplémentaires requis.

Axe et mesure	Pilote	Autres parties prenantes	Indicateurs	Cibles	Période de mise en œuvre	Budget consacré
Proposer et mettre en œuvre des actions d'amélioration			Suivi des actions d'amélioration recommandées	OK	2025-2030	Sur la base du budget existant - pas de moyens supplémentaires requis.
Sur la base du plan francophone Alpha, articuler les référentiels de formation des opérateurs avec la formation professionnelle			Articulation entre les référentiels de formations professionnels et alpha	OK	2024-2030	Sur la base du budget existant - pas de moyens supplémentaires requis.
Mesure 12: Prévenir, détecter et répondre au décrochage des chercheurs d'emploi en formation	Bruxelles Formation	Actiris, efp, SFPME, VDAB Brussel, Enseignement de Promotion Sociale				
Renforcer les mesures de lutte contre la précarité et les dispositifs d'accompagnement social			Révision et adaptation des mesures de lutte contre la précarité et les dispositifs d'accompagnement	OK	2026	Sur la base du budget existant - pas de moyens supplémentaires requis.
Évaluer la possibilité de revaloriser les indemnités de formation en lien avec les métiers en pénurie			Evaluation de revalorisation des indemnités	OK	2025	Sur la base du budget existant - pas de moyens supplémentaires requis.
Faciliter l'accès aux crèches et structures d'accueil pour les parents en formation			Nombre de partenariats conclus avec des crèches pour les CE	à définir par le pilote	2024-2030	Sur la base du budget existant - pas de moyens supplémentaires requis.
Renforcer la détection précoce et proactive du décrochage			Suivi des recommandations annuelles sur l'analyse du décrochage constaté	OK	2024-2030	Sur la base du budget existant - pas de moyens supplémentaires requis.
Systématiser l'intervention du conseiller référent d'Actiris des suites d'un décrochage			Taux d'achèvement des formations	0,8	2024-2030	Sur la base du budget existant - pas de moyens supplémentaires requis.
Définir des parcours adaptés avec des méthodologies innovantes pour des publics à risque			# initiatives à destination de publics spécifiques notamment souffrant de troubles neurodéveloppementaux	10	2024-2030	Sur la base du budget existant - pas de moyens supplémentaires requis.
Mesure 13: Favoriser l'inclusion des publics à besoins spécifiques	Bruxelles Formation	SFPME-efp, VDAB, Brussel, Actiris, Bruxelles Économie et Emploi, Digibank Brussel				
Favoriser la reprise des études ou formations des parents solo			Suivi des recommandations issues dans enquêtes qualitatives sur le profil des stagiaires en formation pour faire face aux obstacles à l'entrée et à la poursuite des formations	OK	2024-2030	Sur la base du budget existant - pas de moyens supplémentaires requis.
Renforcer l'accès aux formations des personnes en situation de handicap			Reporting annuel du nombre de PSH suivant une formation	OK	2024-2030	Sur la base du budget existant - pas de moyens supplémentaires requis.

Axe et mesure	Pilote	Autres parties prenantes	Indicateurs	Cibles	Période de mise en œuvre	Budget consacré
Intégrer des modules optionnels aux formations pour renforcer l'inclusion et l'autonomie numérique			Des modules rendus optionnels	OK	2024-2030	Sur la base du budget existant - pas de moyens supplémentaires requis.
Mesure 14: Réformer le dispositif d'Insertion Socioprofessionnelle	Ministre de l'Emploi et de la Formation	Actiris, Bruxelles Formation, COCOF, FebISP, Tracé Brussel				
Redéfinir les missions et les natures de formation confiées aux OISP			Adoption d'un nouveau cadre réglementaire et de nouvelles modalités de financement du secteur de l'ISP à Bruxelles	OK	2025-2030	Sur la base du budget existant - pas de moyens supplémentaires requis.
Instaurer un suivi annuel des taux de sortie vers l'emploi			Adoption d'un nouveau cadre réglementaire et de nouvelles modalités de financement du secteur de l'ISP à Bruxelles	OK	2025-2030	Sur la base du budget existant - pas de moyens supplémentaires requis.
Etablir un cadre de programmation pluriannuel			Adoption d'un nouveau cadre réglementaire et de nouvelles modalités de financement du secteur de l'ISP à Bruxelles	OK	2025-2030	Sur la base du budget existant - pas de moyens supplémentaires requis.
Revoir les modalités d'agrément et de conventionnement dans un but de simplification administrative			Adoption d'un nouveau cadre réglementaire et de nouvelles modalités de financement du secteur de l'ISP à Bruxelles	OK	2025-2030	Sur la base du budget existant - pas de moyens supplémentaires requis.
Revoir le mode de financement actuel pour plus de simplification et de transparence			Adoption d'un nouveau cadre réglementaire et de nouvelles modalités de financement du secteur de l'ISP à Bruxelles	OK	2025-2030	Sur la base du budget existant - pas de moyens supplémentaires requis.
Mesure 15: Certifier les formations	Bruxelles Formation	SFPME, FebISP, Tracé Brussel, Syntra Brussel, COCOF				
Augmenter le nombre de formations pouvant être certifiées			Taux de couverture des formations pour chercheurs d'emploi par un document officiel	80 % en 2027 et 100 % en 2030	2024-2030	Sur la base du budget existant - pas de moyens supplémentaires requis.
Augmenter le nombre de certifications délivrées à l'issue des formations professionnelles			Taux de couverture des formations à certifier	50 % en 2027 et 75 % en 2030	2024-2030	Sur la base du budget existant - pas de moyens supplémentaires requis.
Déployer la certification des formations aux OISP			Intégration d'un volet certification dans la réforme des OISP	OK	2025-2030	Sur la base du budget existant - pas de moyens supplémentaires requis.

Axe et mesure	Pilote	Autres parties prenantes	Indicateurs	Cibles	Période de mise en œuvre	Budget consacré
Mesure 16: Mettre en place le Certificat de Compétence Professionnel	CVDC	Bruxelles Formation, Le Forem, IFAPME, SFPME et la Promotion Sociale (FWB)				
Opérationnaliser le CCP			# CCP disponibles / # CCP délivrés	à définir par le pilote	2024-2030	Un budget devra être alloué à cet effet sur la mission 26 de la COCOF lors de la confection du budget initial 2024
Garantir une reconnaissance effective par les secteurs du CCP			Taux de sortie vers l'emploi des CE avec un CCP	80 %	2024-2030	Sur la base du budget existant - pas de moyens supplémentaires requis.
Mesure 17: Evaluer et développer le dispositif de validation des compétences	CVDC	Actiris, View.brussel, BruxellesFormation, SFPME et Enseignement de Promotion Sociale				
Évaluer périodiquement, de manière quantitative et qualitative, l'impact du Titre de compétence sur le marché du travail			Évaluation périodique, quantitative et qualitative, de l'impact du Titre de compétence sur le marché du travail	OK	2025	Un budget devra être alloué à cet effet sur la mission 26 de la COCOF lors de la confection du budget initial 2024
Formuler des propositions d'actions en vue d'accroître l'impact de la validation des compétences			Mise en œuvre des actions recommandées et validées	OK	2025-2030	Ce poste budgétaire sera estimé en fonction des recommandations de l'évaluation visée supra
Améliorer l'offre de validation des compétences pour les métiers qui recrutent et/ou liés aux transitions numérique et économique			Nombre de «titres de compétences» disponibles à Bruxelles	Augmentation de 20 % de la couverture métier	2024-2030	Sur la base du budget existant - pas de moyens supplémentaires requis.
			Nombre de «titres de compétences» délivrés	4000	2024-2027	Sur la base du budget existant - pas de moyens supplémentaires requis.
			Taux d'insertion à l'emploi des détenteurs d'un titre de compétences	80 %	2024-2030	Sur la base du budget existant - et si nécessaire, une priorisation des moyens de la mission 26 de la COCOF sera effectuée
Mesure 18: Promouvoir les dispositifs de reconnaissance des compétences des détenteurs de diplômes étrangers non reconnus en Belgique	Ministre de l'Emploi et de la Formation	View.brussel, Enseignement de Promotion Sociale, Enseignement obligatoire, NARIC-Vlaanderen, VDAB Brussel, CVDC				
Identifier les diplômes étrangers concernés			Elaboration d'un monitoring spécifique	OK	2025	Sur la base du budget existant - pas de moyens supplémentaires requis.

Axe et mesure	Pilote	Autres parties prenantes	Indicateurs	Cibles	Période de mise en œuvre	Budget consacré
Analyser et proposer les possibilités d'équivalences et/ou passerelles pour les diplômes étrangers concernés			Etude sur les possibilités d'équivalence ou passerelles	OK	2026	Sur la base du budget existant - pas de moyens supplémentaires requis.
Intensifier les collaborations avec la Flandre et la FWB pour développer une procédure simplifiée			Elaboration et mise en œuvre d'une procédure simplifiée	OK	2026-2030	Sur la base du budget existant - pas de moyens supplémentaires requis.
Participer à la dynamique européenne			Participation de la RBC à la dynamique et aux discussions européennes en ce sens	OK	2024-2030	Sur la base du budget existant - pas de moyens supplémentaires requis.
Mesure 19: Promouvoir les outils et pratiques de recrutement basés sur les compétences	Actiris	CVDC, Brupartners, en collaboration avec talent.brussels, Erap				
Inciter les entreprises et les pouvoirs publics à exprimer leurs besoins en termes de compétences prioritairement aux diplômes			% des offres d'emplois mentionnant les compétences requises	100 %	2024-2030	Sur la base du budget existant - pas de moyens supplémentaires requis.
Poursuivre la méthodologie «matching»			Méthodologie de correspondance offre/demande sur le marché de l'emploi sur la base des compétences établie	OK	2024-2030	Sur la base du budget existant - pas de moyens supplémentaires requis.
Identifier les bonnes pratiques de recrutement existantes basées sur les compétences et les valoriser auprès des employeurs			Elaboration d'un guide de bonnes pratiques en recrutement	OK	2026-2027	Sur la base du budget existant - pas de moyens supplémentaires requis.
Promouvoir la reconnaissance des certifications autres que le diplôme			Création d'une page web sur le site d'Actiris qui reprend toutes les formes de certifications à titre informationnel pour les employeurs (en miroir de celle intitulée «validation de mes compétences»)	OK	2025-2026	Sur la base du budget existant - pas de moyens supplémentaires requis.
Mesure 20: Mesurer et évaluer les taux de sortie vers l'emploi sur la base des objectifs cibles	View.brussels	Actiris, Bruxelles Formation, SFPME, VDAB Brussel, Enseignement de Promotion Sociale				
Elaborer une nouvelle méthodologie de calcul des taux de sortie vers l'emploi			Méthodologie revue concernant le calcul des taux de sortie vers l'emploi	OK	2025	Sur la base du budget existant - pas de moyens supplémentaires requis.
Etendre les mesures des indicateurs à l'ensemble des opérateurs de la formation professionnelle			Adoption et mise en application de celle-ci par l'ensemble des opérateurs	OK	2025-2030	Sur la base du budget existant - pas de moyens supplémentaires requis.
Collecter et analyser les TSE au niveau des produits de formation			Analyse annuelle des TSE et plan d'actions	OK	2024-2030	Sur la base du budget existant - pas de moyens supplémentaires requis.

Axe et mesure	Pilote	Autres parties prenantes	Indicateurs	Cibles	Période de mise en œuvre	Budget consacré
Sur la base des données récoltées ainsi que des échanges et des informations de type qualitatif, identifier les causes de variance par rapport aux objectifs attendus et les prendre en compte dans la mise à jour triennale de l'offre de formation proposer et mettre en œuvre un plan d'actions annuel			Suivi des actions et retour formel des régisseurs de l'offre de formation sur la prise en compte ou non des TSE.	OK	2024-2030	Sur la base du budget existant - pas de moyens supplémentaires requis.
Introduire des analyses d'impact régulière en comparant l'insertion des cohortes sorties de formation avec des groupes controle			Réalisation d'analyses d'impact	OK	2024-2030	Sur la base du budget existant - pas de moyens supplémentaires requis.
Axe 3: Renforcer les compétences transversales						
Mesure 21: S'accorder sur une définition des «softs skills»	Brupartners	Actiris, Bruxelles Formation, Cité des Métiers, PFE, efp, VDAB Brussel, CVDC				
Définir et s'accorder sur les compétences transversales minimales et nécessaires pour le marché du travail			Une définition commune des compétences transversales	OK	2024	Sur la base du budget existant - pas de moyens supplémentaires requis.
Mesure 22: Renforcer les compétences transversales (soft skills) dans les modules de formation	Bruxelles Formation	efp, VDAB Brussel, Febisp, CVDC				
Développer une stratégie d'acquisition des compétences transversales clefs			Une stratégie d'acquisition des compétences transversales	OK	2025-2030	Sur la base du budget existant - pas de moyens supplémentaires requis.
Identifier, élaborer ou renforcer les outils et modules adéquats à intégrer aux formations existantes			% des formations qualifiantes intégrant un module de développement des compétences transversales	à définir par le pilote	2024-2030	Sur la base du budget existant - pas de moyens supplémentaires requis.
Identifier ou élaborer les outils de bilan			Des outils de bilans clairs et utilisés	OK	2024-2030	Sur la base du budget existant - pas de moyens supplémentaires requis.
Former les formateurs			#formateurs formés annuellement	à définir par le pilote	2024-2030	Sur la base du budget existant - pas de moyens supplémentaires requis.
Mesure 23: Profiter des phases d'apprentissage en milieu du travail pour développer les compétences transversales	Efp	Bruxelles Formation, VDAB Brussel, CVDC				
Inclure le développement et l'évaluation des compétences transversales dans les plans de formation			% des plans de formation intégrant un volet spécifique sur les compétences transversales	100	2024-2030	Sur la base du budget existant - pas de moyens supplémentaires requis.
Prévoir des modules spécifiques parallèles pour renforcer l'apprentissage en milieu de travail			% formations qui proposent ces modules	75	2024-2030	Sur la base du budget existant - pas de moyens supplémentaires requis.

Axe et mesure	Pilote	Autres parties prenantes	Indicateurs	Cibles	Période de mise en œuvre	Budget consacré
Prévoir un module transversal sur les soft skills à donner à tous les stagiaires avant une FPI			% modules soft skills donné aux stagiaires avant une FPI	100	2024-2030	Sur la base du budget existant - pas de moyens supplémentaires requis.
Organiser des temps d'échange entre des entreprises qui ont accueilli des jeunes en insertion et des jeunes qui finissent une expérience professionnelle afin de favoriser les échanges de points de vue et une meilleure compréhension mutuelle.			# temps d'échange organisés par an entre employeurs et jeunes	4 par an	2024-2030	Sur la base du budget existant - pas de moyens supplémentaires requis.
Mesure 24: Garantir une formation adaptée à tout CE pour atteindre un niveau minimum dans au moins une des deux langues régionales et développer les compétence métiers	Bruxelles Formation	efp, VDAB Brussel, Actiris, Huis van Het Nederlands, Enseignement de Promotion Sociale				
Développer l'apprentissage des langues orientées métiers dans les modules de formation qualifiantes et stages			% des chercheurs d'emploi ayant suivi un parcours de formation et disposant d'un niveau A2 dans au moins une des deux langues régionales à la sortie	75 %	2024-2030	Sur la base du budget existant - pas de moyens supplémentaires requis.
Augmenter les parcours de formation et d'accompagnement organisés par le VDAB brussel dans le cadre du Mandetering			% des formations intégrant l'apprentissage des langues orientées métiers suivant le type de formation (pré-qualifiant et qualifiant)	50 %	2024-2030	Sur la base du budget existant - pas de moyens supplémentaires requis.
Augmenter la proportion des stages d'immersion linguistique en entreprise			# CE bruxellois ayant suivi un parcours de formation immersif	À doubler	2024-2030	Sur la base du budget existant - pas de moyens supplémentaires requis.
Dynamiser et simplifier l'accès aux chèques langues			#stagiaires ayant suivi un module d'auto-formation en langues	À doubler	2024-2030	Sur la base du budget existant - pas de moyens supplémentaires requis.
Promouvoir BRULINGUA en particulier dans les périodes d'attente entre modules de formation			#utilisateurs de la plateforme Brulingua	Augmentation de 30 %	2024-2030	Sur la base du budget existant - pas de moyens supplémentaires requis.
Assurer une coordination entre opérateurs pour un remplissage optimal des cours FLE			Mise en place d'une coordination entre opérateurs	OK	2024-2030	Sur la base du budget existant - pas de moyens supplémentaires requis.
Mesure 25: Renforcer les compétences numériques de base des CE	Actiris	Bruxelles Formation, efp, VDAB Brussel, Digibank Brussels				
Alimenter le catalogue mis en place par le PFE Digitalcity et assurer sa diffusion sur le site de la cité des Métiers			Catalogue revu par PFE Digitalcity	OK	2024-2030	Sur la base du budget existant - pas de moyens supplémentaires requis.

Axe et mesure	Pilote	Autres parties prenantes	Indicateurs	Cibles	Période de mise en œuvre	Budget consacré
Offrir une formation d'initiation bureautique certifiante sur la base des compétence Digicomp			% des CE identifiés à leur inscription comme étant très éloignés du numérique ayant suivi une formation d'initiation bureautique certifiante/ % des CE certifiés à l'issue de la formation d'initiation bureautique	1	2024-2030	Sur la base du budget existant - pas de moyens supplémentaires requis.
Promouvoir les formations accessibles librement par les personnes inscrites chez Actiris comme PC Skills et le catalogue de formations numériques en ligne de Bruxelles Formation			# CE bruxellois ayant accompli une formation sur PC Skills	à définir par le pilote	2024-2030	Sur la base du budget existant - pas de moyens supplémentaires requis.
Dynamiser et simplifier l'accès aux chèques TIC			% des CE qui ont recours aux Chèques TIC	80 %	2024-2030	Sur la base du budget existant - pas de moyens supplémentaires requis.

Bijlage 3 Sectorale plannen van de Polen Opleiding-Werk

Annexe 3 Plans sectoriels pôles formation-emploi

	LEAD	Samenwerking met	Deliverables	Budget 2022	Budget 2023
ORIËNTEREN					
1. Sensibilisering van het grote publiek					
ACTIES					
Globale communicatiecampagne die bedoeld is om de aantrekkelijkheid van de knelpuntberoepen te stimuleren en de nadruk te leggen op de werkelijke arbeids- en verloningsomstandigheden, de jobopportunities en zelfs op de steunmaatregelen voor een opleiding voor te volgen	Actiris	Sectoren			
Balans van de vaardigheden die gepaard gaat met een verplichte opleiding die door de werkzoekende gekozen wordt en wordt aangevuld met informatie van Actiris over de sectoren met de meeste werk aanbiedingen	Actiris	POW, Bruxelles Formation, EFP, VDAB			
2. Gerichte communicatie					
ACTIES					
Communicatiecampagne die gericht is op de digitale beroepen	Digitality	Agentschap	De gelijkheid man/vrouw in de opleidingen ontwikkelen Digitality positioneren in de ogen van de WZ en van de ondernemingen	90.000,00 €	
Sectorcampagne die communiceert over de horecaberoepen en de aanwervingmogelijkheden	Horeca forma Be pro	Agentschap, Bruxelles Formation, Federatie, sociale partners	Verbetering van het imago van de sector Moet uitmonden op (een) job day(s) en het uitproberen van beroepen Moet het aantal studenten en stagiaires in de verschillende richtingen doen toenemen	295.000,00 €	
Promotie van technische beroepen	Technicity	Ondernemingen van de sector	Aanmaken van een gewestelijk medium (IT-platform voor uitwisselingen) dat met ondernemingen gedeeld wordt voor technische beroepen Acties "Herboost je motivatie" in samenwerking met de cel Werkgelegenheid	50.000,00 €	
De technische beroepen promoten in de scholen (vooral op het niveau van de 1e en 2e graad)	Technicity	Scholen, ondernemingen	Workshops voor technologische ontdekkingen lanceren voor jongeren Een informatie- en voorstellingscampagne voeren voor het aanbod in het kwalificerend onderwijs in het BHG (aanwezigheid in scholen, bezoek van de pool...) Invoering van een WG Onderwijs/POW/Ondernemingen en een eenmalig actieplan	50.000,00 €	
Campagne over de beroepen Transport & Logistiek	Logisticity	Ondernemingen Overheidsorganisaties Sectoren TL Media	Verspreiding via social media, gespecialiseerde pers, radio, tv-spots, mivb Een benadering ontwikkelen die gedeeld wordt door alle partners Linken aan call to action (opleidingen, uitproberen van beroepen, opendeurdagen, evenement,...)		95.000,00 €
3. Oriëntatie					
ACTIES					
Detectie	Constructivity	Constructivity asbl Actiris Bruxelles Formation	Aanwerving van 1,5 (of 2) VTE (+ 3e met overeenkomst met BF) voor een oriëntering naar: job zoeken, validering van vaardigheden, bijkomende opleiding, volledige opleiding, heroriëntering naar een ander beroep of sector Verfijning van info over WZ (BP, IAP) Betrouwbaar maken van informatie in IBIS Bevoorradingsreserve voor opleiding en werkrachten	510.000,00 €	
Screening van werkzoekenden	Horeca forma Be pro	Actiris	Testen van praktische vaardigheden voor oriëntering naar tewerkstelling of opleidingstraject	0,00 €	
Ontwikkeling van oriënteringsacties met onderwijs	Horeca forma Be pro	Instance Bassin, Onderwijsnetwerken	Aanwerving van een zaakgelastigde voor het onderwijs (overeenkomst getekend in april, operationeel in september) Heraanknoppen van de relaties met het onderwijs Gemeenschappelijke acties voor het schoolpubliek (herlancering van de gebruiksfaciliteiten van de infrastructuur van BRC)	0,00 €	
Ontdekken van beroepen voor leerlingen en werkzoekenden.	Allen?	Sectoren?	Bedrijfsbezoek, Opendeurdagen, ontmoetingen met professionals		
UITNODIGEN					
ACTIES					
De inkomsten voor de opleiding versterken met de steun van de sectorfondsen					
Strijden voor een volledige defiscalisatie van de opleidingsinkomsten ook wanneer deze met een sociale toelage gecombineerd worden.					
Duaal leren stimuleren door de jongerenpremie en de mentorpremie aan te passen. Ervoor zorgen dat het opleidingsinkomen van 2 naar 3 euro per uur stijgt.					
OPLEIDEN					
ACTIES					
De onthaalcapaciteit verhogen in de opleidingen die met knelpuntberoepen te maken hebben.	Logisticity	Logisticity.brussels Pijler Werk Actiris/Vdab Pijler Opleiding Bruxelles Formation/Vdab Verlener van privédiensten FSTL	10 Brusselse werkzoekenden opleiden en invoegen in FP/IE/BO met verkrijging van het rijbewijs cat. C/CE & Vakbekwaamheid met ADR 1 en 2 Taalopleiding	50.000,00 €	
De onthaalcapaciteit verhogen in de opleidingen die met knelpuntberoepen te maken hebben.	Logisticity	Logisticity.brussels Pijler Werk Actiris/Vdab Pijler Opleiding Bruxelles Formation/Vdab Verlener van privédiensten FSTL	10 Brusselse werkzoekenden opleiden en invoegen in FP/IE/BO met verkrijging van het rijbewijs cat. C/CE & Vakbekwaamheid met ADR 1 en 2 Taalopleiding		50.000,00 €
De onthaalcapaciteit verhogen in de opleidingen die met knelpuntberoepen te maken hebben.	Logisticity	Logisticity.brussels Pijler Werk Actiris/Vdab Verlener van privédiensten FSTL	10 plaatsingen verwezenlijken in de sector PC 140.03, 140.05 en 127 voor werkzoekenden met een rijbewijs C & Vakbekwaamheid dankzij de opleiding en het behalen van rijbewijs CE met ADR 1 en 2. Vakgerichte opleiding in het Nederlands voor personen die de toegangsdrempel moeten halen voor de opleiding en het examen en de vakbenodigdheden.		35.000,00 €

	LEAD	Samenwerking met	Deliverables	Budget 2022	Budget 2023
De onthaalcapaciteit verhogen in de opleidingen die met knelpuntberoepen te maken hebben.	Logisticity	Logisticity.brussels Pijler Werk Actiris/Vdab Verlener van privéinstellen Aviato FSTL-FSAA	De inschakeling van 10 Brusselse werkzoekenden bevorderen en verwezenlijken in knelpuntberoepen in het luchthavendomein door hen toegang te geven tot de opleiding en het B-rijbewijs en indien nodig de beroepsgerichte taalopleiding NL te behalen.		20.000,00 €
De inschakeling verhogen door de onthaalcapaciteit te verhogen in de verschillende opleidingscategoriën die met knelpuntberoepen te maken hebben.	Logisticity	Logisticity.brussels Actiris Select Sectoren	Aanwerving van een administratief beheerder & communicatie om de directie van POW te vervangen die de leiding van de "knelpuntberoepenacties" voor 2 jaar overneemt.		120.000,00 €
De leermogelijkheden verhogen om opleidingen te ontwikkelen voor Brusselse werkzoekenden met Onderwijs met volledig leerplan, Sociale Promotie en privépartners	Logisticity	Logisticity.brussels Sectoren FWB Onderwijs	Optimalisering en/of huur van bijkomende externe infrastructuur (oefenterrein en cursuslokalen) om de opleiding van de groepen rijbewijs C en D te ontwikkelen		180.000,00 €
Het leren versterken door de kwaliteit van de pedagogische tools en de digitalisering door digitale faciliteiten en geavanceerd materieel.	Logisticity	Logisticity.brussels Sectoren FWB Onderwijs	Aankoop van informatools en geavanceerd pedagogisch materiaal om het gebruik ervan uit te wisselen en te coördineren voor Brusselse middelbare scholen en scholen voor sociale promotie met een afdeling TL en jongeren in opleiding	10.000,00 €	40.000,00 €
De onthaalcapaciteit verhogen in de opleidingen die met knelpuntberoepen te maken hebben.	Digitality	BF Digital	Organisatie van opleidingen voor werkzoekenden	180.000,00 €	
De onthaalcapaciteit verhogen in de opleidingen die met knelpuntberoepen te maken hebben.	Digitality		Leslokaaluitrusting	35.000,00 €	
De onthaalcapaciteit verhogen in de opleidingen die met knelpuntberoepen te maken hebben.	Technicity		HR selectie met consultancy Aanwerving van 3 "knelpuntberoepen"coaches (twee in POW + 1 ondernemingscoach) Aanwerving van een "knelpuntberoepen" projectleider (ontmoeting aan de gang)	330.000,00 €	
De onthaalcapaciteit verhogen in de opleidingen die met knelpuntberoepen te maken hebben.	Horeca forma Be pro	Bruxelles Formation, Actiris, sectoren	Hernieuwing van 3 opleidingen in functie van het profiel van de WZ en de personeelsnoden (bv.: "Stadsrestaurantmedewerker", "teampayer restauratie - keuken of zaal"...)	0,00 €	
Opleidingen op maat ontwikkelen voor ondernemingen die na de opleiding de aanwerving garanderen.	Digitality	BF Digital, VDAB en ACTIRIS	Organisatie van opleidingen op maat voor werkzoekenden	245.000,00 €	
Het opleidingsaanbod voor de werknemers ontwikkelen en de POW als de bevoorrechte partner van de ondernemingen positioneren.	Digitality	CEVORA en ondernemingen	Nieuwe opleidingscatalogus Campagne met "getuigenissen" van werknemers in de bedrijven Verbetering van het partnership met CEVORA (vooral hun website) Informatiesessies met ondernemingen om het merk Digitality en zijn dienstenaanbod te "verkopen" Ontwikkeling van een businessplan voor het autonoom maken van de POW voor het ruik werknemers Aanwerving van een Verantwoordelijke Partnerschappen (een roadmap voorzien en contactdoelstellingen onderneming)	0,00 €	
DICHTERBIJ BRENGEN					
ACTIES					
Organisatie van jobdatings	Horeca forma Be pro	Actiris, sectoren	Te ondersteunen met communicatieacties Samen organiseren met Actiris om werkzoekenden en werkgevers op zoek naar personeel rechtstreeks met elkaar in contact te brengen indien nodig heroriëntering naar een opleidingstraject	45.000,00 €	
Ontwikkeling van het uitproberen van beroepen	Bruxelles Formation	Sectoren, Horeca forma Be pro	In ondernemingen die aanwerven Mogelijkheid om in de praktijk een beroep te ontdekken in een heel korte periode (1 tot 3 dagen) Mogelijkheid om na afloop een arbeidscontract, stage of opleiding te krijgen	90.000,00 €	
Ontdekking van de sector voor specifiek doelpubliek	Constructivity	Alle partners van POW	Opzetten van knelpuntberoepenacties: actie "vrouwen in de bouwsector", sectorpromotie, nieuwkomers Uitgewerkte communicatiemedi	90.000,00 €	
Prospectie in onderneming uitvoeren	Horeca forma Be pro	Sectoren	Ontmoetingen in ondernemingen (via consultants), doorspelen van aanvragen en doorgeven van jobaanbiedingen	0,00 €	
Prospectie in onderneming uitvoeren	Technicity		Bedrijfsbezoeken, analyse van de aanvragen, events, versterking van de bedrijfsnetwerken en onderwijs, communicatie: opgevolgd door projectleider	170.000,00 €	
De zichtbaarheid van het aanbod, de opportuniteiten van de loopbaan en van het doelpubliek dat via de POW gaat, verbeteren	Digitality		Verbetering van het platform van de opleidingen (dashboard van de catalogus, gebruikersaccount, link naar jobaanbiedingen en gebruikersprofielen) Ontwikkeling van een website (zichtbaarheid van de jobaanbiedingen, promotie van stagiairs naar bedrijven toe, recuperatie van jobaanbiedingen/stage door ondernemingen)	50.000,00 €	
				2.290.000,00 €	540.000,00 €

	LEAD	Collaboration avec	Livrables	Budget 2022	Budget 2023
ORIENTER					
1. Sensibilisation du grand public					
ACTIONS					
Campagne de communication globale visant à stimuler l'attractivité de métiers en pénurie et mettant l'accent sur les véritables conditions de travail et de rémunération, les opportunités d'embauche voire les incitants à s'y former	Actiris	Secteurs			
Bilan de compétences assorti d'une obligation de formation choisie par le chercheur d'emploi et complété d'une information de la part d'Actiris sur les secteurs les plus pourvoyeurs d'emploi	Actiris	PFE, Bruxelles Formation, EFP, VDAB			
2. Communication ciblée					
ACTIONS					
Campagne de communication ciblée sur les métiers du numérique	Digitalcity	Agence	Développer la parité homme/femme dans les formations Positionner Digitalcity aux yeux des CE et des entreprises	90.000,00 €	
Campagne sectorielle communiquant sur les métiers de l'Horeca et les possibilités d'engagement	Horeca forma Be pro	Agence, Bruxelles Formation, Fédération, partenaires sociaux	Amélioration de l'image du secteur Doit déboucher sur un (des) job-day et les essais-métiers Doit permettre d'augmenter le nombre d'étudiants et de stagiaires dans les différentes filières	295.000,00 €	
Promotion des métiers techniques	Technicity	Entreprises du secteur	Création d'un support régional (plateforme informatique d'échanges) partagé avec les entreprises sur les métiers techniques Actions "rebooste ta motivation" en collaboration avec la cellule Emploi	50.000,00 €	
Promouvoir les métiers techniques auprès des écoles (surtout au niveau du 1er et 2ème degrés)	Technicity	Ecoles, entreprises	Lancer des ateliers de découvertes technologiques pour les jeunes Mener une campagne d'information et de présentation de l'offre dans l'enseignement qualifiant en RBC (présence dans les écoles, visite du pôle...) Mise en place d'un GT Enseignement/PFE/Entreprises et d'un plan d'action ad hoc	50.000,00 €	
Campagne sur les métiers du Transport & Logistique	Logisticity	Entreprises Organisations publiques Secteurs TL Médias	Diffusion via réseaux sociaux, presse spécialisée, radio, spots télé, stib Développer une approche partagée par tous les partenaires Mettre en lien avec des call to action (formations, essais-métiers, journées portes-ouvertes, événement...)		95.000,00 €
3. Orientation					
ACTIONS					
Détection	Constructivity	Constructivity asbl Actiris Bruxelles Formation	Engagement de 1,5 (ou 2) ETP (+ 3e sous convention avec BF) en vue d'une orientation vers : recherche d'emploi, validation de compétence, formation complémentaire, formation complète, réorientation vers un autre métier ou secteur Affinage des infos sur les CE (BP, PAI) Fiabilisation des informations dans IBIS Réserve d'approvisionnement pour la formation et de main d'oeuvre	510.000,00 €	
Screening de chercheurs d'emploi	Horeca forma Be pro	Actiris	Testing de compétences pratiques pour l'orientation vers l'emploi ou un parcours de formation	0,00 €	
Développement d'actions d'orientation avec l'enseignement	Horeca forma Be pro	Instance Bassin, Réseaux d'enseignement	Embauche d'un chargé de relations avec l'enseignement (contrat signé en avril, opérationnelle en septembre) Relance des relations avec l'enseignement Actions communes pour du public scolaire (relance des facilités d'utilisation des infrastructures du CDR)	0,00 €	
Découvertes-métiers à destination des élèves et des chercheurs d'emploi.	Tous ?	Secteurs ?	Visite d'entreprises, Portes-ouvertes, rencontre des professionnels		
INCITER					
ACTIONS					
Renforcer les revenus à la formation avec l'appui des fonds sectoriels					
Lutter pour une défiscalisation totale des revenus de formation y compris lorsque ceux-ci sont combinés à une allocation sociale.					
Stimuler l'apprentissage en alternance en adaptant la prime jeune et la prime tuteur.					
Mettre en œuvre le passage du revenu de formation de 2 à 3 euros par heure.					
FORMER					
ACTIONS					
Augmenter la capacité d'accueil dans les formations en lien avec les métiers en pénurie.	Logisticity	Logisticity.brussels Pilier Emploi Actiris/Vdab Pilier Formation Bruxelles Formation/Vdab Prestataires de services privés FSTL	Former et insérer en FPIE/BO 10 chercheurs d'emploi bruxellois avec obtention permis C/CE & CAP avec ADR 1 et 2 Formation en langues	50.000,00 €	
Augmenter la capacité d'accueil dans les formations en lien avec les métiers en pénurie.	Logisticity	Logisticity.brussels Pilier Emploi Actiris/Vdab Pilier Formation Bruxelles Formation/Vdab Prestataires de services privés FSTL	Former et insérer en FPIE/BO 10 chercheurs d'emploi bruxellois avec obtention permis C/CE & CAP avec ADR 1 et 2 Formation en langues		50.000,00 €
Augmenter la capacité d'accueil dans les formations en lien avec les métiers en pénurie.	Logisticity	Logisticity.brussels Pilier Emploi Actiris/Vdab Prestataires de services privés FSTL	Réaliser 10 placements dans le secteur CP 140.03, 140.05 et 127 pour chercheurs d'emploi en possession d'un permis C & CAP grâce à la formation et l'obtention du permis CE avec ADR 1 et 2. Formation en Néerlandais orienté métier pour les personnes pour atteindre les seuils d'accès à la formation et l'examen et besoins métiers.		35.000,00 €

	LEAD	Collaboration avec	Livrables	Budget 2022	Budget 2023
Augmenter la capacité d'accueil dans les formations en lien avec les métiers en pénurie.	Logisticity	Logisticity.brussels Pilier Emploi Actiris/Vdab Prestataires de services privés Aviato FSTL-FSAA	Favoriser et réaliser l'insertion de 10 chercheurs d'emploi bruxellois dans les métiers en pénurie du domaine aéroportuaire en leur donnant accès à la formation et l'obtention du permis B et formation langue NL orienté métier si nécessaire.		20.000,00 €
Augmenter l'insertion en augmentant la capacité d'accueil dans différentes filières de formations en lien avec les métiers en pénurie.	Logisticity	Logisticity.brussels Actiris Select Secteurs	Engagement d'un gestionnaire administratif & communication pour suppléer la direction du PFE qui reprend le pilotage des "actions métiers en pénuries" sur 2 ans.		120.000,00 €
Augmenter les possibilités d'apprentissage pour développer des formations pour chercheurs d'emploi bruxellois avec l'Enseignement de plein exercice, la Promotion Sociale et des partenaires privés	Logisticity	Logisticity.brussels Secteurs FWB Enseignement	Optimisation et/ou location d'infrastructures externes supplémentaires (plaine de manoeuvres et salles de cours) pour développer la formation des groupes permis C et D		180.000,00 €
Renforcer les apprentissages par la qualité des outils pédagogiques et digitalisation en intégrant les facilités numériques et du matériel de pointe.	Logisticity	Logisticity.brussels Secteurs FWB Enseignement	Achat d'outils informatisés et matériel pédagogique de pointe pour mutualiser et coordonner l'utilisation pour les écoles secondaires et promotion sociale bruxelloises comptant une section TL et les jeunes en formation	10.000,00 €	40.000,00 €
Augmenter la capacité d'accueil dans les formations en lien avec les métiers en pénurie.	Digitalcity	BF Digital	Organisation de formations pour des chercheurs d'emploi	180.000,00 €	
Augmenter la capacité d'accueil dans les formations en lien avec les métiers en pénurie.	Digitalcity		Équipement de salle de cours	35.000,00 €	
Augmenter la capacité d'accueil dans les formations en lien avec les métiers en pénurie.	Technicity		Sélection RH sous consultation Engagement de 3 Formateurs « Pénuries » (deux au PFE + 1 formateur entreprises) Engagement d'un chef de projet « Pénuries » (rencontre en cours)	330.000,00 €	
Augmenter la capacité d'accueil dans les formations en lien avec les métiers en pénurie.	Horeca forma Be pro	Bruxelles Formation, Actiris, secteurs	Renouvellement de 3 formations en fonction du profil des CE et des besoins en personnel (ex: "collaborateur en restauration urbaine", "teamplayer en restauration-cuisine ou salle"...)	0,00 €	
Développer les formations sur mesure pour des entreprises qui garantissent l'embauche à l'issue de la formation.	Digitalcity	BF Digital, VDAB et ACTIRIS	Organisation de formations sur-mesure pour des chercheurs d'emploi	245.000,00 €	
Développer l'offre de formation aux travailleurs et positionner les PFE comme le partenaire privilégié des entreprises.	Digitalcity	CEFORA et entreprises	Nouveau catalogue de formation Campagne de "témoignages" des travailleurs en entreprises Amélioration du partenariat avec CEFORA (surtout leur site Web) Sessions d'information avec les entreprises pour "vendre" la marque Digitalcity et son offre de service Développement d'un business plan en vue d'une autonomisation du PFE sur le volet travailleurs Recrutement d'un Responsable Partenariats (envisager une feuille de route et des objectifs de contacts entreprise)	0,00 €	
RAPPROCHER					
ACTIONS					
Organisation de jobs dating	Horeca forma Be pro	Actiris, secteurs	A soutenir par des actions de communication Coorganiser avec Actiris afin de mettre directement en contact chercheurs d'emploi et employeurs à la recherche de personnel Réorientation si besoin vers un parcours de formation	45.000,00 €	
Développement des essais-métiers	Bruxelles Formation	Secteurs, Horeca forma Be pro	Au sein d'entreprises qui embauchent Possibilité de découvrir en pratique un métier durant un temps très court (de 1 à 3 jours) Possibilité, à sa issue, d'obtenir un contrat de travail, un stage ou une formation	90.000,00 €	
Découverte du secteur pour des publics spécifiques	Constructivity	Tous les partenaires du PFE	Mise en œuvre d'actions pénuries : action "femmes dans la construction", promotion sectorielle, public primo-arrivant Supports de communication développés	90.000,00 €	
Réaliser de la prospection en entreprise	Horeca forma Be pro	Secteurs	Rencontres en entreprises (via consultants), relais des demandes et transmission des OE	0,00 €	
Réaliser de la prospection en entreprise	Technicity		Visites d'entreprises, analyse des demandes, events, renforcement des réseaux entreprises et enseignement, communication : suivies par le chef de projet	170.000,00 €	
Améliorer la visibilité de l'offre, des opportunités de carrière et des publics transitant par les PFE	Digitalcity		Amélioration de la plateforme des formations (tableau de bord du catalogue, compte utilisateur, lien vers les Offres d'emploi et les profils des utilisateurs) Développement d'un site web (visibilité des offres d'emploi, promotion de stagiaires vis-à-vis des entreprises, récupération des offres d'emploi/stage de la part des entreprises)	50.000,00 €	
				2.290.000,00 €	540.000,00 €

Bijlage 4
Resultaat van de projectoproep NEET-jongeren
georganiseerd door Actiris: Begeleiding
van NEET-jongeren (Not in Employment,
Education or Training)2024-2027”

Winnaars	
1	JES
2	Backstage.Network
3	InBrussel
4	Infor Jeunes
5	Groep INTRO
6	OrientaEuro
7	ART2WORK

Annexe 4
Résultat de l'appel à projets NEET's organisé
par Actiris: «Accompagnement de jeunes
en situation NEET «Not in Education,
Employment or Training» 2024-2027

Lauréats	
1	JES
2	Backstage.Network
3	InBrussel
4	Infor Jeunes
5	Groep INTRO
6	OrientaEuro
7	ART2WORK

Bijlage 5
Activa.brussels

	2021	2022	2023 (cijfers tem 31/10/2023)
Aantal geactiveerde activa. brussels attestaten	3.829	4.731	4.785
Aantal uitgegeven attestaten	67.258	82.887	75.839

Annexe 5
Activa.brussels

	2021	2022	2023 (chiffres jusqu'au 31/10/2023)
Nombre d'attestations activa.brussels activées	3.829	4.731	4.785
Nombre d'attesta- tions délivrées	67.258	82.887	75.839

Bijlage 6
Gebruik van opleidingspremies

	Opleiding FPIE
2022	81 apprenants/stagiaires
2023 (tem 30/6/2023)	86 apprenants/stagiaires
Totaal	167 apprenants/stagiaires

Annexe 6
Utilisation des primes formation

	FPI en entreprise
2022	81 apprenants/stagiaires
2023 (jusqu'au 30/6/2023)	86 apprenants/stagiaires
Total	167 apprenants/stagiaires

Bijlage 7
Mentorpremie

	klassieke mentor- premie	Mentor premie bis (actief van 01/09/2023-30/03/2022)
2021	422	1*
2022	4	700
2023	474 (tem 30/10/2023)	7
Totaal	1818	708

* Voor mentorpremie-*Bis* moet de plaatsing ten vroegste gestart zijn op 1 september 2021 en minstens zes maanden duren, dus de eerst mogelijke datum voor een volledig dossier voor een mentor *Bis*-aanvraag is 1 maart 2022. Slechts één mentor-*Bis* dossier werd gevalideerd in 2021.

Annexe 7
Primes tuteur

	Primes tuteurs classiques	Primes tuteurs bis (01/09/2021- 30/03/2022)
2021	422	1*
2022	4	700
2023	474 (jusqu'au 30/10/2023)	7
Total	1818	708

* Pour Tuteur *Bis*, le stage doit avoir commencé au plus tôt le 1^{er} septembre 2021 et doit être d'une durée minimale de six mois, donc la première date possible de dossier complet pour un dossier Tuteur *Bis* est le 1^{er} mars 2022. Il n'existe qu'un seul dossier Tuteur *Bis* validé en 2021.

Bijlage 8 Stand van zaken over het opveringsfond		Annexe 8 Etat des lieux du Fonds Rebond		
	2021	2022	(30/10) 2023	
Aantal bedrijven in faillissement / Nombre d'entreprises en faillites	2397	2167	569	
Gegevens ontvangen van bedrijven / Données reçues des entreprises	1046 81% geen personeel / n'a pas de personnel 13% < werknemers / de 6 travailleurs	847 74% geen personeel / n'a pas de personnel 10% < werknemers / de 6 travailleurs	303 Geen info over werknemers / Pas d'info sur le personnel	
Contactgegevens van een aantal mensen / Coordonnées de nombre de personnes	1356 personnes 48% niet ingeschreven bij Actiris / pas inscrits chez Actiris 24% staat geregistreerd als NWWZ en 28% heeft een job / 24% inscrits comme DEI et 28% sont occupés	954 personnes 70 % ingeschreven bij Actiris / inscrits chez Actiris 30% niet ingeschreven bij Actiris / pas inscrits chez Actiris	887 52% ingeschreven bij Actiris / inscrits chez Actiris 48% niet ingeschreven bij Actiris / pas inscrits chez Actiris	
Aantal personen ingeschreven voor de Informatiesessie (IS) en aantal deelnemers / Nombre d'inscrits à la Séance d'Info (SI) et nombre de participants	330 ingeschreven / inscrits 200=61% deelnemers / participants	425 ingeschreven / inscrit 83=20% deelnemers/ participants	635 ingeschreven/ inscrits 146=23% deelnemers/ participants	
Inschrijvingen bij Fonds Rebond / Inscrit Fonds Rebond	99 17 intern 82 Bureau d'outplacement	57 22 intern 35 Bureau d'outplacement	105 18 intern 87 Bureau d'outplacement	
Bureau d'Outplacement / outplacementbureaus		2021	2022	2023 (jusqu'au 31/10/2023)
# relayés vers bureaux d'outplacement # doorgegeven aan outplacementbureaus		82	35	87
relayés vers le Bureau d'Outplacement Citea doorgegeven aan Bureau d'Outplacement Citea		34		
relayés vers le Bureau d'Outplacement Liantis doorgegeven aan Bureau d'Outplacement Liantis		24		
relayés vers le Bureau d'Outplacement Randstad doorgegeven aan Bureau d'Outplacement Randstad			17	44
relayés vers le Bureau d'Outplacement Travvant doorgegeven aan Bureau d'Outplacement Travvant		24	18	43
Nombre et % en sortie positive Aantal en % positieve uitstroom		38 = 46%	13 = 37%	6 = 7%
Nombre de relayés vers Actiris et ses partenaires Aantal doorverwijzingen naar Actiris en zijn partners		17	22	18
Nombre et % en sortie positive Aantal en % positieve resultaten		7 = 41%	13 = 59%	4 = 22%

Bijlage 9
Oproep tot het indienen van projecten ter bestrijding
van discriminatie bij aanwerving en ter bevordering
van diversiteit op het werk - Editie 2023

Annexe 9
Appel à projets lutte contre les
discriminations à l'embauche et promotion
de la diversité en Emploi - Edition 2023

Naam kandidaat — Nom candidat	Juridische vorm — Forme juridique	bedrijfsvorm — Numéro d'entreprise	Naam project — Nom projet	Gesubsidieerd bedrag — Montant subventionné
Refoodgees Brussels	ASBL	773 634 386	Refoodgees	96.000,00 €
Bruxeo	ASBL	877 809 220	DiversiWorks : Empowering Abilities	53.000,00 €
Werkcentrale de l'Emploi	ASBL	893 624 673	Des matchings concrets pour les 50+	29.500,00 €
La compagnie qui pétille	ASBL	678 584 284	Résiste	9.000,00 €
ADIM	ASBL	428 854 618	Henrijob, les jobs autrement	25.000,00 €
ATIS	ASBL	685 749 022	Maman solo, maman boulot V	50.000,00 €
Interface 3	ASBL	462 440 966	45+@Work	36.448,00 €
Bubbletech	ASBL	784 971 114	Ghost-Booster	62.200,00 €
Womenpreneur Initiative	ASBL	664 948 658	Breaking Barriers for Women Program	66.400,00 €
Le Techspace	ASBL	745 609 504	Tech4Diversity	88.050,00 €
Face B	ASBL	662 895 624	Technicienne	22.700,00 €
See Me	ASBL	741 697 632	Nakanek	99.000,00 €
CIPrOC	ASBL	473 268 047	L'impact de l'intériorisation du racisme et des croyances limitées sur la recherche d'emploi des personnes afro descendantes	55.000,00 €
ParagraFes	ASBL	799 250 603	Ecrire pour agir	27.180,00 €
Ras El Hanout	ASBL	823 548 608	Au-delà des apparences	29.608,49 €
				749.086,49 €

Bijlage 11

(Enkel beschikbaar in het Frans)

**Annexe 11
Articulation des moyens relatifs
à la Stratégie 2030**

MISSION 03 (Compétence du Ministre-Président du Gouvernement de la Région de Bruxelles-Capitale, chargé du Développement territorial et de la Rénovation urbaine, du Tourisme, de la Promotion de l'Image de Bruxelles et du Biculturel d'intérêt régional)

1,3 millions sur l'allocation 03.003.08.01.1211 - Dépenses de fonctionnement relatives à la mise en œuvre de la Stratégie Go4Brussels 2025/2030

Les crédits sont répartis comme suit:

Moyens complémentaires octroyés à perspective.brussels dans le cadre de la Stratégie 2030:

- 100.000 pour le développement d'un guichet virtuel relatif aux occupations temporaires (porteurs: Citydev/Perspective)
- 100.000 pour les campagnes de communication autour des projets urbains
- 150.000 pour le lancement de projets pilotes d'apprentissage des langues via le numérique
- 300.000 pour les projets pilote de lutte contre le décrochage scolaire
- 75.000 pour poursuivre la Garantie pour la jeunesse» de la Stratégie GO4Brussels 2030.
- 110.000 pour l'IBSA dans le cadre des travaux d'évaluation des accords-cadres sectoriels

Autres:

- 75.000 pour l'ASBL Infor Jeunes Bruxelles en vue de poursuivre la Garantie pour la jeunesse de la Stratégie GO4 Brussels 2030.
- 246.000 pour Brupartners

MISSION 12 (Compétences de la Secrétaire d'État à la Région de Bruxelles-Capitale, chargée de la Transition économique et de la Recherche scientifique)

Allocation provisionnelle 12.001.99.01.0100 - Provision relative à la mise en œuvre de la Stratégie Go4Brussels 2025/2030 en matière d'économie.

À l'initial 2024, les crédits de 2,25 millions sont directement répartis sur les bonnes allocations dans un but d'efficience administrative.

Les crédits sont répartis comme suit:

- 200.000 pour la Stratégie de soutien aux artisans sur l'allocation de dotation de HUB (12.020.15.01.4170);
- 500.000 pour la Stratégie Shifting Economy sur l'allocation de dotation de HUB (12.020.15.01.4170);
- 400.000 dans le cadre de la CiReDe élargie sur l'allocation de dotation de HUB (12.020.15.01.4170);
- 900.000 pour le renforcement de la politique des Guichets d'Entreprises Locales (12.014.38.01.3132);
- 246.000 sur l'allocation de subvention à Brupartners dans le cadre de la S2030 (12.009.15.02.4140);
- Le reste des moyens permettront de financer différents appels à projet telles que YET, Women in Business ou Be Circular sur les allocations de la Mission 12 Programme 018.

Ces budgets sont affectés afin de soutenir tout particulièrement l'objectif 1.2 de la stratégie 2030; à savoir «soutenir les TPE et les PME, en ce compris l'industrie, l'artisanat, les commerces de proximité et l'entreprenariat démocratique, mais aussi les objectifs 1.1 (créer les conditions de la transition économique pour contribuer aux objectifs climatiques régionaux) et 1.8 (assurer la transition numérique de la RBC).

MISSION 14 (Compétences de la Secrétaire d'État à la Région de Bruxelles-Capitale, chargée de la Transition économique et de la Recherche scientifique)

1,5 millions sur l'allocation 14.002.99.01.0100 - Provision relative à la mise en œuvre de la Stratégie Go4Brussels 2025/2030 en matière de recherche scientifique). Ces moyens sont versés à Innoviris dans le cadre de ses différents subsides.

Ces moyens permettent de soutenir l'objectif 1.3 de la stratégie 2030 (mobiliser la politique de recherche et innovation au bénéfice de la transition climatique, économique, sociale et solidaire.

MISSION 16 (Compétences du Ministre du Gouvernement de la Région de Bruxelles-Capitale, chargé de l'Emploi et de la Formation professionnelle, de la Transition numérique, des Pouvoirs locaux et du Bien-être animal)

2,25 millions sur l'allocation provisionnelle 16.001.99.01.0100 - Provision relative à la mise en œuvre de la Stratégie Go4Brussels 2025/2030 en matière d'emploi

Les crédits sont répartis comme suit:

- 265.000 pour Bruxelles-J
- 50.000 pour VOLTA 23
- 75.000 pour Infor Jeunes
- 24.000 pour Worldskills
- 300.000 pour le Consortium de Validation Des Compétences – Projet SPOC avec les Missions locales
- 400.000 pour le Service Citoyen
- 246.000 pour BRUPARTNERS
- 41.000 pour la conférence Economie Sociale organisée dans le cadre de la Présidence Belge de l'Union européenne 2024
- 250.000 pour l'EFP SFPME pour le développement de l'offre de formation en alternance

MISSION 23 (Compétences du Ministre du Gouvernement de la Région de Bruxelles-Capitale, chargé de la Transition climatique, de l'Environnement, de l'Énergie, de l'Action sociale et de la Santé)

1,5 millions sur l'allocation provisionnelle 23.002.99.01.0100 - Provision relative à la mise en œuvre de la Stratégie Go4Brussels 2025/2030 en matière de PREC. Le surplus est pris en charge par la dotation de fonctionnement à Bruxelles Environnement.

Les crédits sont répartis comme suit:

Moyens complémentaires octroyés à Bruxelles Environnement dans le cadre de la Stratégie 2030:

- 800.000 pour le Label Ecodyn
- 290.000 pour la mise en œuvre de la stratégie Marchés Publics durables et innovant pro-PME - plan d'action intégré à Shifting Economy
- 150.000 pour le CIREDE
- 500.000 pour le Facilitateur à la coordination Shifting Economy

Bijlage 12
Transitiefonds

42 projecten:

- 8 aanvragen zijn “opgegeven” (in de meeste gevallen is elders financiering verkregen);
- 22 bedrijven hebben nog geen aanvraag ingediend (maar hebben wel serieuze belangstelling getoond);
- 7 aanvragen worden geanalyseerd
- 4 aanvragen zijn goedgekeurd
- 1 aanvraag is afgewezen

Annexe 12
Fonds de transition

42 dossiers:

- 8 dossiers ont été «abandonnés» (le plus souvent, un financement a été obtenu par ailleurs);
- 22 entreprises n’ont pas encore remis de dossier de demande (mais ont marqué un intérêt sérieux);
- 7 dossiers sont en analyse
- 4 dossiers ont été validés
- 1 dossier a été refusé

Bijlage 13
Compenserende energiepremie

1.174 premies zijn toegekend voor een totaal van 6,02 miljoen euro
(per 28 november 2023)

Annexe 13
Prime énergie compensatoire

1.174 primes ont été octroyées pour un montant total de 6.02 millions
d'euros (au 28 novembre 2023)

Bijlage 14
CityDev

Citydev AR 2022 – Rapport d'activité 2022

Annexe 14
CityDev

Citydev AR 2022 – Rapport d'activité 2022

Bijlage 15
Brupartners

Rapport annuel 2022 Brupartners

Annexe 15
Brupartners

Rapport annuel 2022 Brupartners

VERSLAG**uitgebracht namens de commissie
voor de Huisvesting**

door de heer Mohamed OURIAGHLI (F)

Dames en Heren,

De commissie voor de Huisvesting, heeft tijdens zijn vergadering van 23 november 2023 de opdracht 25 van de algemene uitgavenbegroting onderzocht.

Vertouwen werd geschonken aan de rapporteur voor het opstellen van het verslag.

Aan de werkzaamheden van de commissie hebben deelgenomen :

Vaste leden: de heer Martin Casier, mevrouw Nadia El Yousfi, de heer Mohamed Ouriaghi, mevrouw Zoé Genot, de heer Pierre-Yves Lux, mevrouw Latifa Ait Baala, de heren Vincent De Wolf, Bertin Mampaka Mankamba, mevrouw Françoise De Smedt, de heer Petya Obolensky, mevrouw Joëlle Maison, de heren Arnaud Verstraete, Mathias Vanden Borre, mevrouw Carla Dejonghe.

Plaatsvervanger: mevrouw Marie Lecocq.

Andere leden: de heren Fouad Ahidar, Juan Benjumea Moreno.

RAPPORT**fait au nom de la commission
du Logement**

par M. Mohamed OURIAGHLI (F)

Mesdames, Messieurs,

La commission du Logement a examiné au cours de sa réunion du 23 novembre 2023, la mission 25 du budget général des dépenses.

Confiance a été faite au rapporteur pour la rédaction du rapport.

Ont participé aux travaux de la commission :

Membres effectifs: M. Martin Casier, Mme Nadia El Yousfi, M. Mohamed Ouriaghi, Mme Zoé Genot, M. Pierre-Yves Lux, Mme Latifa Ait Baala, MM. Vincent De Wolf, Bertin Mampaka Mankamba, Mme Françoise De Smedt, M. Petya Obolensky, Mme Joëlle Maison, MM. Arnaud Verstraete, Mathias Vanden Borre, Mme Carla Dejonghe.

Membre suppléant: Mme Marie Lecocq.

Autres membres: MM. Fouad Ahidar, Juan Benjumea Moreno.

I. Inleidende uiteenzetting van staatssecretaris Nawal Ben Hamou

Staatssecretaris Nawal Ben Hamou heeft voor de commissieleden de volgende uiteenzetting gehouden:

«Mijnheer de voorzitter,

Dames en Heren Volksvertegenwoordigers, Waarde Collega's,

We kennen allemaal de situatie op het vlak van huisvesting in het Brussels Hoofdstedelijk Gewest

De regering heeft er dus goed aan gedaan om van huisvesting een prioriteit te maken in 2019. Ook voor 2024 was dit een juiste beslissing.

De opeenvolgende crises hebben duidelijk aangetoond dat de maatregelen van het Gewest noodzakelijk zijn en dat het onze plicht is om ervoor te zorgen dat elke Brusselaar toegang heeft tot een kwaliteitsvolle en betaalbare woning.

Een woning hebben is een grondrecht. Huisvesting is een voorwaarde voor de uitoefening van de basisrechten, waardoor iedereen een menswaardig bestaan kan leiden.

We denken dan uiteraard aan de toegang tot gezondheidszorg, onderwijs en werk.

Zoals u weet, voorziet het Noodplan voor Huisvesting, dat de regering eind 2020 goedkeurde, in 33 acties die allemaal direct of indirect gericht zijn op het versterken van het recht op huisvesting.

De meeste acties zijn in uitvoering, andere worden momenteel uitgerold, en u kunt er zeker van zijn dat ik tot de laatste dag van deze legislatuur zal blijven werken aan de verwezenlijking van de doelstellingen, namelijk de kwaliteit van de bestaande sociale woningen verbeteren, nieuwe woningen blijven bouwen, huurders op de private markt helpen door hen verschillende steunmaatregelen toe te kennen en eigenaars steunen van wie de huur tijdens het wintermoratorium niet wordt betaald.

U weet ook dat het aantal gezinnen op de wachtlijst voor een sociale woning blijft toenemen. Meer dan 55.279 gezinnen staan inmiddels op deze wachtlijst. Deze toename weerspiegelt de groeiende sociale vraag als gevolg van de stijgende kosten van levensonderhoud voor veel Brusselaars.

I. Exposé introductif de la secrétaire d'État Nawal Ben Hamou

La secrétaire d'État Nawal Ben Hamou a tenu devant les commissaires le discours suivant:

«Monsieur le Président,

Mesdames, Messieurs les Députés, chers collègues,

Les constats en matière de logement en Région de Bruxelles-Capitale, nous les connaissons tous.

Et le Gouvernement ne s'y était pas trompé en 2019 en faisant du logement une priorité. En 2024, il ne s'y est toujours pas trompé.

Les crises successives que nous avons traversées ont démontré à suffisance que l'intervention de la Région était une nécessité, une obligation afin de permettre à chacun des Bruxellois.e.s, de disposer d'un logement de qualité et abordable.

Disposer d'un logement, c'est un droit fondamental. Le logement est le garant de l'exercice des droits essentiels qui permettent à chacun de mener une vie décente.

On pense évidemment à l'accès aux soins de santé, à l'éducation et à l'emploi.

Le Plan d'urgence Logement adopté par le Gouvernement fin 2020, vous le savez, prévoit la mise en œuvre de 33 actions qui visent toutes directement ou indirectement à renforcer ce droit au Logement.

La majeure d'entre elles sont sur les rails, d'autre sont en cours de déploiement et soyez assurés que je travaillerai jusqu'au dernier jour de cette législature pour poursuivre les objectifs fixés, à savoir améliorer la qualité des logements sociaux existants, continuer à produire de nouveaux logements, soutenir les locataires sur le marché privé en leur octroyant différentes aides, soutenir les propriétaires dont le loyer reste impayé durant le moratoire hivernal.

Car vous le savez aussi, la liste d'attente pour l'obtention d'un logement social ne cesse d'augmenter, plus de 55.279 ménages y sont désormais inscrits. Cette augmentation traduit une attente sociale grandissante vu l'augmentation du coût de la vie pour de nombreux bruxelloises et bruxellois.

De overheid moet dus maatregelen blijven nemen, die krachtiger zijn dan ooit.

Het is uiteraard om die reden dat de acties van het Noodplan voor Huisvesting moeten worden voortgezet.

Iedereen weet dat de begrotingsonderhandelingen in het kader van de opmaak van de initiële begroting 2024 moeizaam verliepen.

De voorbereiding van de gewestbegroting 2024 werd vooral gekenmerkt door besparingen in verschillende categorieën van lopende uitgaven en investeringen.

In die context heeft de Regering niet alleen de financiële gezondheid van het Gewest verbeterd, maar ook haar verantwoordelijkheid genomen om aanzienlijk te blijven investeren in huisvesting. Het totale budget voor huisvesting bedraagt 587 miljoen euro in 2024, tegenover 537 miljoen euro in 2023. Dit is een verhoging met meer dan 9%.

Na de begrotingsonderhandelingen bleven de budgetten voor de uitvoering van het Noodplan voor Huisvesting behouden, zodat het beleid dat in 2020 gestart is, kon worden voortgezet.

Met deze middelen kan de uitvoering worden voortgezet van:

- Het eerste wintermoratorium, dat uitzettingen opschort tussen 1 november en 15 maart van elk jaar, met een jaarlijkse dotatie aan de OCMW's van 1.080.000 euro. Deze dotatie werd toegekend in 2023 en een aanvullend bedrag is voorzien in de initiële begroting 2024 voor een totaalbedrag van 565.000,00 euro. Een uithuiszetting vormt op drie vlakken een mislukking: voor de huurder die de dramatische gevolgen ervan ondergaat, voor de eigenaar die de financiële lasten moet dragen en voor de overheid die de kosten van de herhuisvesting op zich moet nemen. Het was niet langer aanvaardbaar nog elke dag 11 Brusselse gezinnen een uitzettingsbevel kregen. Dankzij de maatregelen van deze regering is het in Brussel niet langer mogelijk om een gezin midden in de winter, de periode tussen 1 november en 15 maart, uit huis te zetten. Dat lijkt voor de hand te liggen, maar het is een primeur voor het hele land. De nieuwe regeling voorziet ook in een aangepaste uitzettingsprocedure zodat er genoeg tijd is om huurders te helpen bij het vinden van een andere woning of bij het betalen van de huurachterstand.
- de hervorming van de huurtoelage. 10.500 gezinnen op de wachtlijst voor een sociale woning ontvangen maandelijks steun om de huur te kunnen betalen. De bedragen variëren van minimaal 120 tot 173 euro, met een verhoging van 20 tot 43 euro per kind ten laste.

L'intervention publique doit donc être maintenue et être plus forte que jamais.

C'est évidemment dans ce contexte que s'inscrit la poursuite des actions identifiées dans le Plan d'Urgence Logement.

Ce n'est un secret pour personne, les négociations budgétaires dans le cadre de l'élaboration du budget initial 2024 ont été difficiles.

L'élaboration du budget régional 2024 a été marquée notamment par des économies sur différentes catégories de dépenses courantes et d'investissements.

Dans ce contexte, le Gouvernement a, à la fois, veillé à améliorer la santé financière de la Région et a pris ses responsabilités pour continuer à investir significativement dans le logement. Le budget total du Logement s'élève ainsi à 587 millions d'euros en 2024, contre 537 millions d'euros en 2023, soit une augmentation de plus de 9 %.

En effet, à l'issue des négociations budgétaires, les budgets permettant de mettre en œuvre le Plan d'Urgence Logement ont été préservés afin de continuer la mise en œuvre des politiques initiées depuis 2020.

Ces moyens permettront notamment de poursuivre la mise en œuvre:

- du premier moratoire hivernal qui suspend les expulsions entre le 1^{er} novembre et le 15 mars de chaque année avec une dotation annuelle aux CPAS de 1.080.000 euros. Elle a été octroyée en 2023 et un complément est prévu à l'initial 2024 pour un montant total de 565.000,00 euros. L'expulsion est un triple échec: pour le locataire qui en subira les conséquences dramatiques, pour le propriétaire qui doit supporter la charge financière et les pouvoirs publics qui devront prendre en charge les coûts du relogement. Il n'était plus tolérable qu'aujourd'hui 11 ménages bruxellois reçoivent encore chaque jour un ordre d'expulsion. Grâce à l'action de ce Gouvernement, il n'est plus possible à Bruxelles d'expulser une famille en plein hiver et ce du 1^{er} novembre au 15 mars. Ça semble être l'évidence-même, et pourtant c'est une première à l'échelle du pays. Le nouveau dispositif prévoit en outre une procédure d'expulsion adaptée afin de prendre le temps d'accompagner le locataire dans toutes ses démarches de relogement ou de paiement des arriérés de loyers.
- de la réforme de l'allocation loyer. 10.500 ménages, inscrits sur la liste d'attente pour un logement social, bénéficient à ce jour d'une aide mensuelle pour le paiement de leur loyer. On parle de 120 euros à 173 euros minimum, avec une majoration de 20 euros

Uiteraard is de Regering niet voorbijgegaan aan de meest kwetsbare personen, want deze toelage is voor meer dan een derde bestemd voor eenoudergezinnen, die een voorkeurstatuut genieten.

Het doel voor 2024 is 2.000 bijkomende toelagen en hiervoor zijn de nodige budgetten voorzien.

Ik herinner u eraan dat voor de uitvoering van dit nieuwe beleid meer dan 30 miljoen euro was uitgetrokken in 2023.

Voor 2024 is meer dan 35.600.000 miljoen euro voorzien. Dat is 5 miljoen euro extra.

De lancering van een nieuwe verhuis- en herhuisvestingstoelage voor de zwakste bevolkingsgroepen.

In 2024 zal de socialisering van de huurprijzen worden voortgezet en uiteindelijk ten goede komen aan meer dan 3.000 gezinnen. De huurprijs voor deze huurders van openbare woningen zal worden berekend op basis van hun inkomen net zoals bij een sociale woning. Tot nu toe werden 16 gemeentecontracten ondertekend, waardoor de socialisering in 2023 konden versnellen.

Tegen het eind van dit jaar zullen 1200 gezinnen een gesocialiseerde huurprijs kunnen genieten.

Met dat mechanisme zorgen we ervoor dat de huur die betaald wordt voor een woning, evenwichtiger wordt.

Hierdoor zal in 2024 meer dan 9,2 miljoen euro aan dit beleid worden besteed.

In 2024 zullen we ook een andere belangrijke verwezenlijking zien met de oprichting van de Paritaire Huurcommissie die adviezen zal uitbrengen over woekerhuurprijzen. Dit was een belangrijk punt in het regeerakkoord, waar u ook achter stond.

De herziening van de Huisvestingscode is ook zo goed als afgerond en heeft als doel het recht op huisvesting nog effectiever te maken via ingrijpende wetswijzigingen.

En natuurlijk is er de versterking van het SVK-aanbod en de ondersteuning van bepaalde doelgroepen zoals grote gezinnen en housing first.

Ook hier zijn extra middelen voorzien.

U weet dat het opvoeren van de strijd tegen ongezonde woningen een van mijn prioriteiten is.

à 43 euros par enfant à charge. Bien entendu, ce Gouvernement n'a pas oublié les personnes les plus vulnérables puisque cette allocation concerne pour plus d'un tiers les familles monoparentales qui bénéficient d'un statut préférentiel.

L'objectif pour 2024, c'est 2.000 allocations supplémentaires et les budgets nécessaires ont été prévus à cet effet.

Je rappelle que plus de 30 millions avait été prévus pour la mise en œuvre de cette nouvelle politique en 2023.

Ce sont plus de 35.600.000 millions qui sont prévus en 2024, soit 5 millions complémentaires.

L'ouverture de la nouvelle allocation de déménagement et de relogement pour les publics les plus fragiles.

En 2024, on poursuivra le processus de socialisation des loyers en touchant finalement plus de 3.000 ménages. Le loyer de ces locataires publics sera calculé sur la base de leurs revenus comme s'ils occupaient un logement social. À l'heure où je vous parle, 16 contrats communes ont été signés, ce qui a permis de mettre un coup d'accélérateur à la socialisation en 2023.

En effet, d'ici la fin de l'année ce sont 1200 ménages qui bénéficieront d'un loyer socialisé.

Par ce mécanisme, on rééquilibre la part du loyer consacrée au logement.

Ainsi, ce sont plus de 9,2 Millions qui seront dédiés à cette politique en 2024.

En 2024, autre réalisation de taille: la mise en place de la Commission paritaire locative qui permettra de rendre des avis sur le caractère abusif ou non du loyer. C'était un enjeu majeur de l'accord de Gouvernement que vous avez d'ailleurs porté.

La révision du Code du Logement est également en voie d'aboutir afin de rendre le droit au logement toujours plus effectif via des modifications légales importantes.

Et bien entendu, le renforcement de l'offre des AIS et la prise en charge de certains groupes cibles comme les familles nombreuses et le housing first.

Là aussi, des moyens supplémentaires sont prévus.

Vous le savez, intensifier la lutte contre l'insalubrité est une de mes autres priorités.

De Directie Gewestelijke Huisvestingsinspectie (DGHI), die de opdracht heeft de naleving van de criteria in verband met de veiligheid, gezondheid en uitrusting van woningen te controleren, werd versterkt.

Dankzij deze personeelsuitbreiding kunnen er meer onderzoeken en vooral meer inspecties worden uitgevoerd, en kunnen de beslissingen tot verhuurverbod beter opgevolgd worden. Alleen al in 2030 waren er op 30 oktober 251 verhuurverboden opgelegd, 251 hoorzittingen georganiseerd en 154 beslissingen genomen tot het opleggen van een boete voor een totaalbedrag van 1.029.687 euro.

Ik herinner u eraan dat de opbrengsten van deze boetes in het Gewestelijk Solidariteitsfonds gaan, dat zal worden gebruikt om eigenaars te vergoeden van wie de huurders een huurachterstand hebben tijdens het wintermoratorium.

In 2023 zullen de totale inkomsten van het Gewestelijk Solidariteitsfonds 632.580,01 euro bedragen, met een totaal cumulatief saldo van 3.198.462,47 euro aan vereffening- en vastleggingskredieten.

Dames en heren volksvertegenwoordigers, ik zou nu graag enkele budgettaire elementen uit dit initiële begrotingsvoorstel 2024 meer in detail met u willen bekijken.

In programma 001 van opdracht 25 van de algemene uitgavenbegroting, het programma met betrekking tot de ondersteuning van het algemene huisvestingsbeleid, ziet u een vermindering van zowel de vastleggings- als de vereffeningbudgetten als gevolg van de opgelegde lineaire besparingen.

Het bedrag voor de BA voor het Noodplan voor Huisvesting is in 2024 logischerwijs lager dan in 2023, aangezien de meeste maatregelen al in gang zijn gezet en de benodigde budgetten dus al zijn toegewezen aan de juiste begrotingsallocaties.

Met de gereserveerde bedragen krijgt de BGHM 1,85 miljoen euro om PSC-projecten te financieren. Dit bedrag wordt aan het begin van het jaar overgemaakt aan de BGHM. Het overschot aan vastleggingskredieten wordt toegewezen aan de verschillende acties van het Noodplan voor Huisvesting.

In programma 002 is er ondanks de lineaire besparingen een verhoging van het budget, waarbij het initiële budget voor 2024 hoger ligt dan het initiële budget voor 2023, namelijk 7.294.000 euro aan vereffeningen en 4.500.000 euro aan vastleggingen.

La Direction de l'Inspection du Logement (DIRL) qui a notamment pour mission de contrôler le respect des critères de sécurité, de salubrité et d'équipement des logements a été renforcée.

Ces renforts en personnel permettent d'augmenter le nombre d'enquêtes et notamment de réaliser davantage d'inspections et d'assurer un meilleur suivi des décisions d'interdiction à la location. Rien que pour 2023 et à la date du 30 octobre, 251 interdictions à la location ont été prononcées et 251 auditions ont été organisées et 154 décisions d'amende ont été prises pour un montant total de 1.029.687 euros.

Je vous rappelle que le produit de ces amendes alimentent le Fonds régional de Solidarité qui permettra d'indemniser les propriétaires dont les locataires sont en défaut de paiement de leur loyer durant la période du moratoire hivernal.

En 2023, les recettes totales du fonds régional de solidarité s'élèvent à 632.580,01 euros avec un solde total cumulé de 3.198.462,47 euros en crédits de liquidation et d'engagement.

Permettez-moi à présent, Mesdames et Messieurs les Députés, de venir plus en détails sur certains éléments budgétaires figurant dans la proposition de budget initial 2024.

Dans le programme 001 de la mission 25 du budget général des dépenses, programme relatif au support de la politique générale du Logement, vous pouvez constater une diminution des budgets tant en engagement qu'en liquidation en raison des économies linéaires imposées.

Quant au montant de l'AB PUL, il est logiquement inférieur en 2024 par rapport à 2023 étant donné que la majeure partie des mesures ont été initiées et que les budgets nécessaires sont donc déjà répartis sur les allocations budgétaires adéquates.

Les montants réservés permettront d'alimenter à concurrence de 1,85 million d'euros la SLRB pour le financement des projets PCS. Ce montant sera transféré en début d'année à la SLRB. Le surplus de crédit d'engagement alimentera les différentes actions du PUL.

Dans le programme 002, malgré une application des économies linéaires, nous observons une augmentation budgétaire, le budget initial 2024 augmente par rapport au budget initial 2023 à savoir 7.294.000 euros en liquidation et 4.500.000 euros en engagement.

Deze verhoging is bedoeld om de socialisering van openbare woningen te versterken, die niet langer in de testfase zit.

De werkingssubsidie aan de vzw CLTB is in dit tweede programma voorzien en geïndexeerd voor een bedrag van 520.000 euro aan vastleggingskredieten en 516.000 euro aan vereffeningskredieten.

Zoals u weet, werkt de vzw CLTB samen met de Stichting van Openbaar Nut CLTB, die projecten ontwikkelt rond betaalbaar wonen voor mensen met een beperkt inkomen door het principe van de gesplitste eigendom toe te passen. Daarbij worden de bakstenen losgekoppeld van de grond en betalen de kopers enkel voor de aankoop van de bakstenen.

Naast die werkingssubsidies worden ook investeringsubsidies toegekend aan de CLTB op basis van de ingediende projecten.

In dit tweede programma vindt u ook de budgetten van het Noodplan voor Huisvesting die zijn toegewezen aan actie 10 betreffende de gemeentecontracten.

Laten we nu overgaan tot programma 03 van opdracht 25, dat gaat over de specifieke initiatieven op het vlak van de Huisvestingscode.

Het belangrijkste punt betreft de invoering van het toekomstige wintermoratorium: er wordt een budget van 180.000,00 euro - buiten het Gewestelijk Begrotingsfonds voor Solidariteit - vrijgemaakt voor de tenlasteneming van huurachterstallen bestemd voor verhuurders. Bij dit bedrag komt nog 376.000,00 euro uit het eerder genoemde begrotingsfonds.

Dit budget kan natuurlijk worden verhoogd als dat nodig is en door het Fonds worden gefinancierd.

Ik wil het nu graag hebben over het programma 04 betreffende de uitoefening van het openbaar beheersrecht.

Dames en heren volksvertegenwoordigers,

In programma 004 is een budget van 2.863.000,00 euro voorzien in de vorm van kredieten aan de Gewestelijke Grondregie, de gemeenten en de OCMW's in het kader van de uitoefening van het openbaar beheersrecht. Dit programma zal ook worden gespijsd door de inkomsten van het Fonds openbaar beheersrecht. In 2023 zullen de totale inkomsten 1.191.059,75 euro bedragen, met een totaal cumulatief saldo van 7.162.758,66 euro aan vereffeningskredieten en 6.992.935,74 euro aan vastleggingskredieten.

En effet, cette augmentation se justifie par la volonté de renforcer la socialisation des logements publics qui n'est plus dans sa phase «projet pilote»

La subvention de fonctionnement à l'ASBL CLTB est prévue et indexé dans ce second programme pour un montant de 520.000 euros en crédits d'engagement et de 516.000,00 euros en crédits de liquidation.

Comme vous le savez, l'ASBL CLTB travaille ensemble avec la Fondation d'utilité publique CLTB (FUPICLTB) qui développe des projets de logements abordables pour des personnes à revenus limités en appliquant le principe de démembrement de propriété: les briques étant dissociées du terrain, les acquéreurs financent uniquement l'achat de ces dernières.

Outre ces subsides de fonctionnement, des subsides d'investissement sont également octroyés au CLTB en fonction des projets introduits par leurs soins.

C'est également dans ce second programme que vous trouverez les budgets provenant du PUL allouées à l'action 10 portant sur les contrats communes.

Passons, à présent, au programme 03 de la mission 25 relatif aux initiatives spécifiques dans le domaine du Code du Logement.

Le point essentiel concerne le cadre de la mise en place du futur moratoire hivernal, un budget de 180.000,00 euros hors fonds budgétaire régional de solidarité est débloqué pour la prise en charge des arriérés de loyers à destination des bailleurs. À ce montant, s'ajoute le montant de 376.000,00 euros issus du fonds budgétaire précité.

Ce budget pourra évidemment être revu à la hausse si nécessaire et alimenté par le Fonds.

J'en viens maintenant aux programmes 04 relatif à l'exécution de droit de gestion publique.

Mesdames, Messieurs les Députés,

Dans le programme 004, un budget de 2.863.000,00 euros est prévu sous forme d'octroi de crédits, à la Régie foncière de la Région de Bruxelles-Capitale, aux communes et aux CPAS dans le cadre de l'exercice du droit de gestion publique. Ce programme sera également alimenté par les recettes générées par le Fonds de gestion publique. En 2023, le montant total des recettes s'élève à 1.191.059,75 euros avec un solde total cumulé de 7.162.758,66 euros en crédits de liquidation et 6.992.935,74 euros en crédits d'engagement.

Sinds de inwerkingtreding van het nieuwe openbaar beheersrecht in 2023, hebben meer dan 6 gemeenten besloten om de procedure te starten met meer dan 20 adressen.

2024 wordt het jaar van de eerste effectieve OBR's.

Voor dit programma 004 vraag ik omwille van een invoeringsfout een technische correctie (wijziging) zonder gevolgen voor het ESR-saldo, en wel als volgt:

Alleen het bedrag van 441 000,00 euro aan F-kredieten was opgenomen en het bedrag aan E-kredieten was verkeerd ingegeven als B-kredieten in BA 25.004.29.01.8532. Er wordt daarom een technische correctie gevraagd door het bedrag van 441 000,00 euro als E-kredieten (vereffeningskredieten) te verrekenen op BA 25.004.17.04.8511.

Met andere woorden, er wordt dus gevraagd om het bedrag van 441 000,00 euro in B-kredieten (vereffeningskredieten) te schrappen van BA 25.004.29.01.8532 en te verrekenen in E-kredieten op BA 25.004.17.04.8511.

Met betrekking tot programma 005, zou ik de kredieten die voor 2024 aan de BGHM zijn toegekend, willen bespreken op vijf punten:

- De impact van de afvlakkingsmaatregelen op het investeringsbeleid van de BGHM.
- de werking van de BGHM;
- het beleid inzake sociale begeleiding van de huurders;
- de overname door de BGHM van een deel van de financiering van de huur van de OVM's;
- de bouw van woningen;
- en tot slot het beleid inzake renovatie van het sociale woningbestand.

De investeringssubsidies voor de BGHM zijn verlengd, net als vorig jaar. De teams van de BGHM hebben de noodzakelijke budgettaire behoeften nauwkeurig aangepast aan de concrete realiteit van de werkzaamheden die aan de gang zijn of die in 2024 zullen starten. Zo is een bedrag van 54 miljoen euro uitgetrokken. Om tegemoet te komen aan het Rekenhof is ook een bedrag van 27 miljoen euro voorzien in de begrotingsmantel 2024. Hierdoor kan worden ingespeeld op onvoorziene omstandigheden die ertoe zouden kunnen leiden dat de lopende bouwprojecten in 2024 sneller worden uitgevoerd.

Als antwoord op de opmerking van het Rekenhof over de leencapaciteit van de BGHM in geval van een lagere rating van het Gewest door Standard & Poor's: dit

En effet, depuis que le nouveau droit de gestion publique est entré en vigueur en 2023, ce sont plus de 6 communes qui ont décidé d'initier la procédure avec plus de 20 adresses.

2024 sera l'année des premiers DGP effectifs.

Pour ce programme 004, suite à une erreur d'encodage, je souhaite demander qu'une correction technique (amendement) sans impact sur le solde SEC soit effectuée de la manière suivante:

En effet, seul le montant de 441.000,00 euros en crédits F a été repris et celui de crédit E a été encodé par erreur en crédits B sur l'AB 25.004.29.01.8532, Il est donc demandé une correction technique en imputant le montant de 441.000,00 euros en crédit E (crédits de liquidation) sur l'AB 25.004.17.04.8511.

Autrement dit, il est donc demandé de supprimer le montant de 441.000,00 euros en crédit B (crédits de liquidation) sur l'AB 25.004.29.01.8532 et en l'imputant sur l'AB 25.004.17.04.8511 en crédits E.

Concernant le programme 005, je souhaite aborder les crédits alloués en 2024 à la SLRB en cinq points:

- L'impact des mesures de lissage sur la politique d'investissement de la SLRB.
- le fonctionnement de la SLRB;
- les politiques d'accompagnement social des locataires;
- la prise en charge de la SLRB d'une partie du financement des loyers des SISP;
- la production de logements;
- et enfin, la politique de rénovation du parc de logements sociaux.

La SLRB a vu ses subsides d'investissement reconduit comme l'année dernière. Un travail précis d'ajustement des besoins budgétaires nécessaires, en fonction de la réalité concrète des chantiers en cours, ou à lancer en 2024 a été réalisé par les équipes de la SLRB. Un montant de 54 millions d'euros est ainsi dégagé. Par ailleurs, pour répondre à la Cour des comptes, un montant de 27 millions d'euros est prévu par ailleurs dans le manteau du budget 2024. Il doit permettre de répondre aux éventuels imprévus qui entraîneraient une exécution plus rapide des projets de constructions en cours sur l'année 2024.

Pour répondre à la remarque de la Cour des comptes, concernant les difficultés d'emprunt de la SLRB en cas de dégradation de la notation de la Région par Standard

is een kwestie die zich zou stellen voor alle entiteiten die afhankelijk zijn van het Gewest, en dus niet enkel voor de BGHM.

De kredieten voor de werkingssubsidies voor de instelling zijn verhoogd met 674.000,00 euro ondanks de lineaire besparingen. Deze dotatie is namelijk geïndexeerd en een extra dotatie van 305.000,00 euro is toegevoegd op deze BA voor een goed financieel beheer binnen het Financieel Coördinatiecentrum van het Brussels Hoofdstedelijk Gewest (FCCB).

Wat betreft het beleid inzake sociale begeleiding van de huurders, worden de kredieten voor de financiering van de vzw Dienst voor Maatschappelijke Begeleiding van Sociale Huurders (DMBSH) behouden en opgetrokken tot in totaal 4.136.000 euro. Die gepersonaliseerde begeleiding is in mijn ogen essentieel en heeft haar belang bewezen tijdens de opeenvolgende crises.

In de begroting van de BGHM blijven de kredieten voor de Projecten voor Sociale Cohesie (PSC's) wel behouden. Ze zullen meer dan 2,9 miljoen euro bedragen. Zoals eerder vermeld, is er namelijk een bedrag van 1.850.000,00 euro aan vastleggings- en vereffeningskredieten voorzien op de BA voor het Noodplan voor Huisvesting.

De doelstelling is om het sociale actiebeleid te versterken en uit te breiden om zo de huurders een betere levenskwaliteit te kunnen bieden.

Naar mijn mening is deze begeleiding van huurders essentieel en het zou ondenkbaar zijn om deze terug te schroeven.

Wat betreft de overname door de BGHM van een deel van de financiering van de huurprijzen van de OVM's gaat het om twee basisallocaties: de eerste betreft de Gewestelijke Solidariteitstoelage (GST) die het mogelijk maakt om OVM's te financieren die een inkomstenverlies lijden omdat zij geen of weinig huurdersopbrengsten genieten. De tweede basisallocatie voorziet in de terugbetaling van huurverminderingen toegekend aan huurders met kinderen ten laste of met gezinsleden met een handicap.

De kredieten voor de GST bedragen bijna 45 miljoen euro in 2024, terwijl het budget voor de huurders met kinderen ten laste wordt behouden op het niveau van de initiële begroting 2021. Deze kredieten bedragen in totaal bijna 63,44 miljoen euro aan vastleggings- en vereffeningskredieten op de initiële begroting 2024. Ze zijn van essentieel belang voor het behoud van het financieel evenwicht van de OVM's, dat samenhangt met de berekening van de huurprijs.

& Poor's, c'est une question qui se poserait pour toutes les entités qui dépendent de la Région et pas uniquement la SLRB.

Les crédits nécessaires au subventionnement de fonctionnement de l'organisme ont été augmenté de 674.000,00 euros malgré l'application des économies linéaires. En effet, cette dotation a été indexée et une dotation supplémentaire de 305.000,00 euros a été ajoutée sur cette AB pour la bonne gestion financière au sein du Centre de coordination financière de la Région de Bruxelles-Capitale (CCFB).

En ce qui concerne les politiques d'accompagnement social des locataires, les crédits prévus pour le financement de l'ASBL Service d'Accompagnement Social aux Locataires Sociaux (SASLS) sont maintenus et revus à la hausse pour atteindre un total de 4.136.000 euros. Cet accompagnement personnalisé est essentiel à mes yeux et a démontré toute son importance dans le cadre des crises successives que nous avons traversées.

Dans le budget de la SLRB, les crédits concernant les plans de Cohésion Sociale (PCS) sont bien maintenus. Ils atteindront plus de plus 2,9 millions d'euros. En effet, comme indiqué précédemment, un montant de 1.850.000,00 euros est prévu en crédits de liquidation et d'engagement sur l'AB PUL.

L'objectif est de renforcer et de développer des politiques d'action sociales visant à améliorer la qualité de vie des locataires.

Ces différents accompagnements des locataires sont essentiels à mes yeux et il était inconcevable de diminuer cet encadrement.

Pour ce qui concerne la prise en charge par la SLRB d'une partie du financement des loyers des SISF, deux allocations de bases sont concernées: la première vise l'Allocation Régionale de Solidarité (ARS) qui permet de financer les SISF qui subissent une perte de revenus en raison de la faiblesse ou de l'absence de revenus des locataires. La seconde AB permet le remboursement des remises de loyer octroyées aux locataires avec enfants à charge ou membres du ménage portant un handicap.

Les crédits alloués à l'ARS s'élèvent à près de 45 millions en 2024 alors que le budget réservé aux locataires avec enfants à charge est légèrement au niveau de l'initial 2023. Ces crédits totalisent ensemble près de 63,44 millions d'euros en crédits d'engagement et de liquidation à l'initial 2024. Ils sont essentiels au maintien des équilibres financiers des SISF, en lien avec le calcul du loyer.

Als antwoord op de opmerking van het Rekenhof: de ramingen voor de GST en de dotatie “kinderen ten laste” zijn uitgevoerd op basis van de beschikbare gegevens en zullen indien nodig in 2024 worden aangepast, zoals vaak het geval is geweest bij voorgaande begrotingswerkzaamheden.

De begrotingsramingen voor die specifieke uitgaven rond het sociaal beleid binnen de OVM's wijzen voor de komende jaren overigens op een voortdurende en noodzakelijke stijging. Om te beginnen is dat vanwege de toename van het sociale tekort bij de OVM's in verband met de toename van het aanbod van nieuwe en gerenoveerde woningen. Ten tweede zijn er de talrijke kortingen die aan gezinnen moeten worden toegekend en ten derde het toenemend aantal begunstigde gezinnen.

Zoals u weet, wordt er nagedacht over de financiering van de ontwikkeling en het beheer van sociale woningen met het oog op een grondige herziening van het systeem. Deze denkoefening gebeurt in het kader van een lopende studie waarvan ik de conclusies begin 2024 zal ontvangen.

In het kader van de uitvoering door de BGHM van het Gewestelijk Huisvestingsplan (GHP) en de Alliantie Wonen (AW) zijn in 2023 al 179 woningen opgeleverd en zijn 1.610 woningen in aanbouw. In 2024 zal de bouw van 1.066 woningen van start gaan.

En in het kader van de nieuwe aankoopstrategie van de BGHM die in nauwe samenwerking met de privé-sector is uitgewerkt:

- zijn in 2023 al 275 nieuwe woningen aangekocht
- staan 335 nieuwe aankopen gepland voor 2024.

De doelstelling wat betreft renovaties is, zoals ik al meermaals heb aangehaald, om 36.758 woningen te renoveren. Sinds het begin van de legislatuur werden er al verbeteringswerken uitgevoerd aan 30.535 woningen. Tegen het einde van de legislatuur zal het gaan om 25.000 woningen. De werken variëren van technische interventies tot de volledige renovatie van het gebouw.

Voor de heropbouw en renovatie van het sociale woningenbestand en het strategisch plan voor duurzame renovatie (SPDR) bedraagt het budget meer dan 85,1 miljoen euro aan vereffeningskredieten [inclusief het Europees relance- en herontwikkelingsplan (RHP)].

Een bedrag van 75 miljoen euro is voorzien voor de toekenning van kredieten in het kader van het strategisch plan van de BGHM (SPDR).

Programma 006 van opdracht 25 betreft de sociale kredietmaatschappijen waarvoor een budget van

En réponse à la remarque de la Cour des comptes, les estimations concernant l'ARS et la dotation «enfants à charge» ont été réalisées sur la base des données disponibles et seront ajustés en 2024 si nécessaire, comme on a pu souvent le faire lors des exercices budgétaires précédents.

Par ailleurs, les prévisions budgétaires de ces dépenses spécifiques aux politiques sociales au sein des SISF, laissent entrevoir des augmentations continues et nécessaires pour les prochaines années. En raison premièrement de la croissance du déficit social au sein des SISF en lien avec l'augmentation de mise à disposition de logements neufs et rénovés; deuxièmement, en raison du nombre des réductions à accorder aux ménages et troisièmement en raison du nombre de ménages bénéficiaires qui augmente.

Comme vous le savez, le financement du développement et de la gestion des logements sociaux fait l'objet d'une réflexion globale en vue de la refonte du système dans le cadre d'une étude en cours et dont les conclusions me seront communiquées début 2024.

Dans le cadre de l'exécution du Plan Régional du Logement (PRL) et de l'Alliance Habitat (AH) par la SLRB, 179 logements ont déjà été réceptionnés en 2023 et 1.610 logements sont en chantier. En 2024 c'est 1.066 logements qui seront mis en chantier.

Et dans le cadre de la nouvelle stratégie d'acquisition de la SLRB élaborée en collaboration étroite avec le secteur privé:

- 275 nouveaux logements ont déjà été acquis en 2023
- 335 nouvelles acquisitions sont projetés 2024.

En ce qui concerne les rénovations, l'objectif, comme j'ai déjà pu l'évoquer à plusieurs reprises est d'effectuer 36.758 opérations de rénovation. Depuis le début de la législature, ce sont 30.535 interventions qui ont déjà eu lieu, soit 25.000 logements qui ont bénéficié d'une amélioration

Pour la reconstruction et la rénovation du parc de logements sociaux et le PSRD, le budget s'élève à plus de 85,1 millions d'euros [y compris le PRR (plan européen de reprise et de résilience)] en crédits de liquidation

Un montant de 75 millions d'euros est prévu pour l'octroi de crédit dans le cadre du plan stratégique de la SLRB (PSRD).

Le programme 006 de la mission 25 concerne les sociétés de crédit social pour lesquelles le budget de

25.000,00 euro is voorzien. Dit budget is verlaagd ten opzichte van de initiële begroting 2023, met het oog op een betere afstemming op de werkelijke behoeften.

Ter herinnering: de sociale kredietmaatschappijen vormen een specifieke sector in het huisvestingslandschap. Het zijn privébedrijven (met aandelen van meestal banken en traditionele verzekeraars), maar met een sociale bestaansreden: namelijk het aanbieden van hypothecaire leningen aan zoveel mogelijk mensen.

Nu kom ik natuurlijk bij programma 007 met de kredieten ten voordele van het Woningfonds.

Op 31 oktober 2023 had het Woningfonds 113 nieuwe woningen op de koopmarkt en 75 op de huurmarkt gebracht.

Het Fonds heeft in totaal al 677 hypothecaire kredieten, 518 ecoreno-leningen en 387 consumentenkredieten verstrekt.

Gezien de begrotingssituatie en de rentevoeten heeft het Woningfonds voor 2024 de ambitie om 1.350 hypothecaire kredieten toe te kennen aan gezinnen die in de commerciële bankensector geen of maar moeilijk kredietoplossingen vinden om hun woning aan te kopen of te renoveren. We moeten in dit verband ook benadrukken dat bijna 80% van de gezinnen die een krediet aangaan, voldoet aan de inkomensvoorwaarden voor een sociale woning.

De tussenkomst van het Gewest betreft hier het financieren van het verschil tussen de rentevoet waartegen het Fonds op de financiële markten leent en de rentevoet waartegen het Fonds leningen afsluit voor particulieren.

Het vastleggingsbudget stijgt met ruim 4.743.000,00 euro tot een totaal van 21,8 miljoen euro. Deze stijging van de vastleggingskredieten is hoofdzakelijk te verklaren door de explosieve toename van het aantal aanvragen bij het Woningfonds door de huidige economische crisis.

De vereffeningskredieten bedragen 10.522.000,00 euro. Deze verhoging is ook bedoeld om rekening te houden met veranderingen in de rentevoeten op de markten. Er wordt voorzien in een maandelijkse monitoring van de rentevoeten, zodat dit bedrag naar boven of beneden kan worden bijgesteld, afhankelijk van de volatiliteit van de rentevoeten op de markt.

Tot slot wil ik herhalen dat het Woningfonds gezinnen met bescheiden en middeninkomens twee systemen aanbiedt voor hulp bij de samenstelling van een huurwaarborg:

25.000,00 euros est prévu. En effet, ce budget a été diminué par rapport au budget initial 2023 afin de coller à la réalité des besoins.

Pour rappel, les sociétés de crédit social constituent un secteur particulier dans le paysage du logement. Il s'agit de sociétés privées (avec un actionariat constitué le plus souvent par des banques et des assureurs classiques) mais dont la raison d'être est sociale puisqu'elle consiste à offrir l'accès du plus grand nombre, à un emprunt hypothécaire.

J'en viens à présent tout naturellement au programme 007 qui porte les crédits en faveur du Fonds du logement.

Au 31 octobre 2023, le Fonds du logement a mis 113 nouveaux logements sur le marché acquisitif et 75 en location.

En ce qui concerne les prêts hypothécaires, le Fonds a déjà accordé un total de 677 crédits hypothécaires acquisitifs, 518 prêts hypothécaires écoreno ainsi que 387 crédits à la consommation.

En 2024, compte tenu de la situation budgétaire et des taux d'emprunt le Fonds ambitionne 1350 crédits hypothécaires à des ménages qui ne trouvent pas ou difficilement des solutions de crédits dans le secteur bancaire commercial pour acquérir ou rénover leur logement. À ce titre, il faut souligner que près de 80 % des ménages emprunteurs sont dans les conditions de revenus du logement social.

L'intervention régionale consiste ici à financer le différentiel entre le taux d'intérêt auquel emprunte le Fonds sur les marchés financiers et le taux auquel le Fonds prête aux particuliers.

Le budget d'engagement augmente à concurrence de plus de 4.743.000,00 millions d'euros pour atteindre 21,8 millions d'euros. Cette augmentation en crédits d'engagements s'explique principalement par l'explosion des demandes adressées au Fonds du logement dans ce contexte de crise économique.

Les crédits de liquidations s'élèvent à 10.522.000,00 euros. Il s'agit aussi d'une augmentation afin de tenir compte de l'évolution des taux d'intérêt sur les marchés. Un monitoring mensuel est prévu sur l'évolution des taux d'intérêt afin de pouvoir évaluer ce montant à la hausse ou à la baisse en fonction de la volatilité des taux d'intérêt sur le marché.

Enfin, je rappelle que le Fonds propose aux ménages aux revenus moyens ou modestes, deux systèmes pour les aider à constituer une garantie locative:

- Ofwel een renteloos verbruikskrediet, dat tot 100% gaat van het bedrag van de huurwaarborg voor personen die het kunnen aflossen;
- Ofwel, voor wie niet in staat is om een lening af te betalen, een waarborg via een verzekeringssysteem: dat is het BRUHWA-fonds.

In 2023 zijn al 943 leningen voor de huurwaarborg gefinancierd. In 2024 wil het Fonds nog eens 1580 gezinnen helpen.

Tot slot organiseert het Fonds in het kader van zijn opdracht ook een sociale begeleiding voor gezinnen, zowel voor kredietnemers als huurders. De overheidssteun voor deze begeleiding komt uiteraard niet op de helling te staan door de deconsolidatie van de vastgoedactiviteiten van het Fonds.

Om die opdracht op het vlak van sociale begeleiding te verzekeren kent het Gewest aan het Fonds een werkings-subsidie toe. Het bedrag van de subsidie in 2024 wordt verhoogd ondanks de besparingsmaatregelen

Deze dotatie is namelijk geïndexeerd en een extra dotatie van 432.000,00 euro is toegevoegd op deze BA voor een goed financieel beheer binnen het Financieel Coördinatiecentrum van het Brussels Hoofdstedelijk Gewest (FCCB).

Op 8 november 2023 heeft het INR een gunstig advies uitgebracht over de gedeeltelijke deconsolidatie van Woningfonds. Dit advies heeft betrekking op de classificatie van de niet financiële verrichtingen van het Woningfonds van het BHG overeenkomstig het ESR 2010.

De niet-financiële activiteiten van FL-Immo (een quasi-vennootschap) omvatten opdracht 4 (vastgoed), opdracht 3 (verhuur) en 50% gedeelde diensten.

Dankzij deze gedeeltelijke deconsolidatie kon het Gewest 64,2 miljoen euro uit het ESR-saldo 2024 halen.

Laten we nu even kijken naar programma 008 dat de kredieten omvat voor het beleid ten gunste van de meest kwetsbare personen, dat rechtstreeks via Brussel Huisvesting wordt uitgevoerd.

In dat programma is het krediet voor de huurtoelage opgenomen.

In de initiële begroting 2024 worden de vastleggings- en vereffeningskredieten geraamd op 35.600.000 miljoen euro. Dit komt neer op een verhoging met 5 miljoen euro ten opzichte van de initiële begroting 2023. De gekozen

- Soit un crédit à la consommation à taux zéro allant jusqu'à 100 % du montant de la garantie locative pour les personnes en capacité de rembourser;
- Soit, pour ceux qui n'ont pas la capacité de rembourser un prêt, une garantie via un système assurantiel: c'est le fonds BRUGAL.

En 2023, ce sont 943 prêts garanties locatives qui ont déjà été financés. En 2024, le Fonds ambitionne d'aider 1580 ménages supplémentaires

Enfin, le Fonds organise dans le cadre de ses missions, un accompagnement social des ménages, tant emprunteurs que locataires. Le soutien public pour cet accompagnement n'est évidemment pas remis en question par la déconsolidation des activités Immo du Fonds.

Afin d'assurer cette mission d'accompagnement social, la Région lui octroie une subvention de fonctionnement. Le montant de la subvention en 2024 augmente malgré les mesures d'économie

En effet, cette dotation a été indexée et une dotation supplémentaire de 432.000,00 euros a été ajoutée sur cette AB pour la bonne gestion financière au sein du Centre de coordination financière de la Région de Bruxelles -Capitale (CCFB).

En date du 8 novembre 2023, l'ICN a donné un avis favorable à la déconsolidation partielle du FLRBC. Cette avis concerne le classement au regard du SEC 2010 des opérations non financières du FLRBC.

Les activités non financières de l'entité FL-Immo (Quasi société) regroupe la mission 4 (Immo), la mission 3 (location) et 50 % des services partagés.

Cette déconsolidation partielle a permis à la Région de sortir un montant de 64,2 millions d'euros du solde SEC 2024.

Passons à présent au programme 008 qui comprend les crédits relatifs à la politique en faveur des plus précarisés, directement opérée par Bruxelles Logement.

C'est dans ce programme que se retrouve le crédit relatif à l'allocation loyer.

À l'initial 2024, les crédits d'engagement et de liquidation sont évalués à 35.600.000 millions d'euros, soit une augmentation de 5 millions d'euros par rapport à l'initial 2023. Les montants retenus tiennent compte du

bedragen houden rekening met het aantal gezinnen dat de nieuwe toelage ontvangt, het gemiddelde bedrag van de toelage, het aanvaardingspercentage van de ingediende dossiers en de evolutie van het aantal aanvragen dat de laatste maanden bij Brussel Huisvesting werd ingediend. Op basis van deze verschillende parameters is een herberekening uitgevoerd om zo correct mogelijk in te schatten welke middelen er nodig zijn om te kunnen voldoen aan de aanvragen voor deze nieuwe toelage.

Wekelijks wordt er een monitoring uitgevoerd van de aanvragen, de dossiers die aanvaard, geweigerd, of in afwachting van aanvullende informatie zijn. Hierdoor kunnen we de budgettaire behoeften voor de huurtoelage nauwkeurig bepalen en erop anticiperen.

Programma 008 omvat ook de kredieten voor de SVK's, waarvoor het budget in het kader van actie 11 van het NPH fors werd verhoogd ten belope van meer dan 4,5 miljoen euro in vastleggings- en vereffeningskredieten, en dit omwille van de voortdurende stijging van het aantal woningen dat in beheer van SVK's wordt gegeven, maar ook van een financiering voorzien in het kader van

Het huidige woningenbestand van de SVK's telt 7946 woningen. Dat is een toename met meer dan 2412 woningen sinds 2019.

De SVK's zijn een onmisbare partner bij het aanbieden van betaalbare woningen.

Boven op de basissubsidie aan de SVK's, verleent het Gewest ook steun aan de Federatie van de SVK's ten belope van 260.000 euro. Dat is een stijging met meer dan 10% ten opzichte van 2023.

Tot slot omvat dit programma 008 ook de kredieten voor de subsidies die worden toegekend aan de VIH's, de Verenigingen voor Integratie via Huisvesting.

Het totale bedrag voorzien voor de VIH's, bedraagt 6.454.000,00 aan vereffeningskredieten en 6.763.000,00 euro aan vastleggingskredieten (dit is een stijging met 2 miljoen euro ten opzichte van de initiële begroting 2023).

Ik wil mijn overzicht van opdracht 25 beëindigen met een korte bespreking van programma 009 dat gewijd is aan het CALICO-project.

Het programma liep af in 2020 en de begroting voor 2024 bevat alleen nog de laatste vastleggings- en vereffeningskredieten (5.000,00 euro) met betrekking tot de wer-

nombre de ménages bénéficiant de la nouvelle allocation, du montant moyen de cette dernière, de l'évolution du taux d'acceptation des dossiers rentrés et de l'évolution du nombre de demandes déposées à Bruxelles Logement au cours des derniers mois. En fonction de ces différents paramètres, un recalcul a été effectué afin de prévoir au plus juste les moyens nécessaires pour répondre aux demandes de cette nouvelle allocation.

Un monitoring des demandes, des dossiers validés, refusés ou en attente d'informations complémentaires est réalisé de manière hebdomadaire. Il nous permet de mesurer et d'anticiper précisément les besoins budgétaires pour l'allocation loyer.

Le programme 008 comprend également les crédits relatifs aux AIS, dont le budget a été fortement augmenté dans le cadre de l'action 11 du PUL à concurrence de plus 4,5 millions d'euros en engagement et en liquidation et ce en raison de la progression constante de logements mis en AIS mais aussi d'un refinancement prévu dans le cadre de la modification de l'ARGBC.

Le recensement du parc actuel des AIS fait état de 7946 unités, soit une augmentation de plus de 2412 unités depuis 2019.

Les AIS sont un partenaire indispensable pour proposer des logements à prix abordable.

En plus de la subvention de base aux AIS, la Région fournit également un soutien à la Fédération des AIS à concurrence de 260.000 euros.

Enfin, ce programme 008 comprend les crédits relatifs aux subventions allouées aux AIPL, les Associations d'Insertion par le Logement.

Le montant total prévu pour les AIPL s'élève à 6.454.000,00 euros en crédits de liquidation et 6.763.000 en crédits d'engagement (soit une augmentation de 2 millions d'euros par rapport au budget initial 2023).

Enfin, je terminerai le tour de la mission 25, en abordant brièvement le programme 009 dédié au projet CALICO.

Le programme s'est achevé en 2020 et il ne reste dans le budget 2024 que les derniers crédits de liquidation et d'engagement (5.000,00 euros) relatif aux dépenses de

kingskosten in het kader van de controles van de Europese Unie, om het project definitief af te sluiten in overeenstemming met de voorwaarden van de Europese Unie.

Er is ook een budget van 15.000,00 euro voorzien voor het Europese NETCO-project (Network of Cities for Collaborative Housing).

Hiermee ben ik aan het einde gekomen van mijn algemene uiteenzetting over dit eerste begrotingsvoorstel van de nieuwe legislatuur.

Mijnheer de Voorzitter,

Dames en heren volksvertegenwoordigers,

Na deze uiteenzetting en bij de lezing van deze begroting voor het jaar 2024 zult u begrepen hebben dat we enerzijds de initiële verbintenissen voortzetten en anderzijds de nodige besparingen doorvoeren om het beleid van het Gewest te kunnen bestendigen.

Er werden knopen doorgehakt en ik wilde de budgetten van de eerstelijnsactoren - de VIH's, PSC's, de DMBSH en SVK's - behouden en indexeren om tegemoet te komen aan de loonsverhogingen.

De initiële begroting 2024 voor opdracht 25 toont duidelijk aan dat we vastberaden zijn om de maatregelen in het kader van het Noodplan voor Huisvesting voor te zetten.

Deze begroting weerspiegelt opnieuw de ambities van het Gewest betreffende de ondersteuning van het huisvestingsbeleid.

Het Noodplan voor Huisvesting beoogde de uitvoering van 33 acties. Deze acties zijn allemaal opgestart en 31 acties zijn momenteel in uitvoering.

Sinds het begin van de legislatuur zijn er 3.900 woningen opgeleverd of in aanbouw. Dat is het dubbele in vergelijking met de vier voorgaande legislaturen.

Er zijn vandaag meer dan 10.500 begunstigden van de huurtoelage, tegenover 400 tijdens de vorige legislatuur.

Sinds het begin van de legislatuur zijn er 2.400 woningen onder beheer gebracht bij een SVK.

Meer dan 1.000 gezinnen zullen tegen eind 2023 een gesocialiseerde huurprijs genieten.

fonctionnement dans le cadre des contrôles de l'Union européenne afin de clôturer définitivement le projet selon les termes de l'Union européenne

Un budget de 15.000,00 euros est également prévu pour le projet européen NETCO (Network of Cities for Collaborative Housing).

Voilà qui clôt mon exposé général sur cette première proposition budgétaire de la nouvelle législature.

Monsieur le Président

Mesdames et Messieurs les Députés,

Au terme de cet exposé et à la lecture de ce budget pour l'année 2024, vous l'aurez compris, nous avons concilié à la fois la poursuite de nos engagements initiaux mais aussi les économies nécessaires à la pérennité des politiques de la Région.

Des arbitrages ont été opérés et j'ai souhaité que les budgets des acteurs de première ligne les AIPL, les PCS, la SASLS, les AIS soient maintenus et indexés pour répondre à l'augmentation des salaires.

Le budget initial 2024 de la mission 25 démontre clairement notre détermination sur la poursuite des mesures lancées dans le cadre du Plan d'urgence Logement.

Ce budget continue à traduire les ambitions de la Région en matière de soutien à la politique du logement.

Le plan d'Urgence Logement avait pour ambition de mettre en œuvre 33 actions: elles ont toutes été initiées et actuellement 31 sont en cours.

Depuis le début de la législature, ce sont 3.900 logements qui ont été réceptionnés ou qui sont en chantier, soit le double par rapport aux quatre législatures précédentes.

L'allocation loyer, c'est aujourd'hui plus de 10.500 bénéficiaires contre 400 sous l'ancienne législature.

2.400 logements ont été mis en gestion auprès des AIS depuis le début de la législature.

Plus de 1000 ménages verront leur loyer socialisé d'ici fin 2023.

De OVM's hebben meer dan 4.900 woningen toegewezen.

Het is bijna tijd om de balans op te maken.

Ik hoor sommigen onder u al vragen: maar wat hebt u gedaan tijdens deze legislatuur?

Ik zal simpelweg antwoorden: we hebben meer dan 18.000 gezinnen geholpen.

Volstaat dat? Uiteraard niet, gezien de realiteit van de Brusselse gezinnen. Daarom zal ik blijven voortwerken tot aan het einde van de legislatuur.

In een moeilijke begrotingscontext met opeenvolgende crises, zullen we ervoor blijven zorgen dat het recht op huisvesting een prioriteit blijft, omdat het meer dan ooit een fundamenteel recht is dat iedereen de kans geeft op een waardig en fatsoenlijk leven.

Ik dank u voor uw aandacht en blijf graag ter beschikking om al uw vragen te beantwoorden.”

II. Algemene bespreking

De heer Vincent De Wolf onthoudt dat in de beleidsbrief over het huisvestingsbeleid nog maar eens wordt vastgesteld dat de huisvestingscrisis waar ons gewest mee kampt, nog verergerd is en een groeiend deel van onze bevolking treft. Vorig jaar noemde de regering een ambitieus huisvestingsbeleid nog essentieel als antwoord op de opeenvolgende crisissen die veel Brusselaars getroffen hebben.

Vandaag verbindt de regering zich tot de verdere uitvoering van het Noodplan voor huisvesting, om alle mogelijke middelen in te zetten om de groeiende ongelijkheid in te dammen. De ambitie lijkt een beetje verdwenen. Terwijl het Brussels Hoofdstedelijk Gewest financieel in zwaar weer zit, zijn er in de beleidsbrief maar weinig besparingen terug te vinden. De regering lijkt nochtans haar initiële ambities te willen terugschroeven. Zo blijkt de hoofddoelstelling om een oplossing aan te reiken voor de 15.000 gezinnen die op een sociale woning wachten, definitief te zijn verlaten. Er zijn almaar meer Brusselse gezinnen die de gevolgen ervaren van de wooncrisis in ons gewest.

De beleidsnota 2019-2024 beoogde de verdere uitrol van de huisvestingsplannen die waren goedgekeurd door de vorige regeringen, namelijk het Gewestelijk Huisvestingsplan en de Alliantie wonen, zodat in vijf jaar

Les SISF ont effectué plus de 4.900 nouvelles attributions.

Nous sommes presque à l'heure du bilan.

J'entends déjà certains parmi vos rangs me demander: mais qu'avez-vous fait sous cette législature?

Je répondrai simplement: nous avons répondu présents en aidant plus de 18.000 ménages.

Est-ce suffisant? Bien sûr que non au vu de la réalité des ménages bruxellois. C'est la raison pour laquelle je continuerai à travailler jusqu'au bout.

Dans un contexte budgétaire difficile, les crises se succédant, nous continuerons à faire en sorte que le droit au logement reste une priorité, car plus que jamais, il est un droit essentiel permettant à chacun d'accéder à une vie digne et décente.

Je vous remercie pour votre attention, et reste à votre disposition pour répondre à l'ensemble de vos questions.»

II. Discussion générale

M. Vincent De Wolf retient que la lettre d'orientation dédiée à la politique du logement dresse une nouvelle fois un constat aggravé de la crise du logement à laquelle est confrontée notre région et une part toujours plus grande de sa population. Là où l'an dernier le gouvernement appelait encore une politique ambitieuse du logement essentielle pour donner une réponse adéquate aux bruxellois qui subissent de plein fouet les crises successives.

Le gouvernement aujourd'hui s'engage à une poursuite impérative de la mise en œuvre du PUL afin d'actionner tous les leviers qui permettront de réduire les inégalités croissantes. L'ambition a un peu disparu. Alors que la Région de Bruxelles-Capitale est financièrement en grande difficulté, la lettre d'orientation résiste pour l'essentiel aux coupes budgétaires. Le gouvernement apparaît cependant résolu à revoir ses ambitions initiales. Ainsi l'objectif principal d'apporter une solution concrète à 15.000 ménages en attente d'un logement social paraît avoir définitivement disparu. Les ménages bruxellois sont toujours plus nombreux à connaître les effets de la crise du logement qui caractérise notre région.

La note d'orientation 2019-2024 ambitionnait l'achèvement de la mise en œuvre des plans logement adoptés lors des précédentes législatures le Plan régional du logement et Alliance habitat soit 6500 logements à construire en

tijd 6.500 woningen gebouwd zouden worden van de 8.000 waarin deze beide programma's voorzagen. Deze geplande woningbouw vormt sinds vele jaren het grootste struikelblok van het huisvestingsbeleid, maar de regering blijft erop inzetten.

Zo zou het Woningfonds eind 2023 95% van de nieuwe huurwoningen (472 van de 500) hebben opgeleverd. Van de koopwoningen is daarentegen amper de helft van het in de Alliantie wonen vooropgestelde aantal gerealiseerd. Het jaar 2023 stond in het teken van de start van de bouw van 460 koopwoningen in het kader van het project Klaver. De Brusselse Gewestelijke Huisvestingsmaatschappij (BGHM) heeft de opdracht gekregen tegen 2025 6.400 woningen te voltooiën. Ze zou in 2023 slechts 134 woningen hebben opgeleverd, minder dan in 2020 (481), 2021 (300) en 2022 (236). Er is dus sprake van een gestage daling. Het totale aantal opgeleverde woningen ligt dus ver beneden de doelstellingen van de regering.

Voor 2024 kleeft de beleidsbrief geen cijfer op het aantal verwachte nieuwe woningen. Wel kondigt hij tussen nu en 31 mei 2024 de voorlopige oplevering aan van 2.500 woningen en de start van de bouw van 1.300 andere. In het beste geval zou de BGHM 65% van de doelstelling bereiken.

In dit verband stelt de MR zich vragen bij de sterke verlaging van de investeringssubsidies die in 2024 aan de BGHM worden toegewezen voor de bouw van sociale woningen: voor het Gewestelijk Huisvestingsplan dalen die van 37,2 tot 28,4 miljoen euro (- 25%), voor de volgende allocatie van 23,3 tot 11,7 miljoen euro (- 50%). Hoeveel sociale woningen en woningen met een sociaal karakter worden in de gemeenten gebouwd via de stedenbouwkundige lasten die daar verplicht aan moeten worden besteed?

De strategie van rechtstreekse aankoop of aankoop-renovatie die sinds enkele jaren wordt toegepast via sleutel-op-de-deurwoningen of projectoproepen voor publiek-private samenwerking (PPS) wordt voortgezet. De beleidsbrief vermeldt dat 1.198 nieuwe woningen zijn aangekocht: 417 door het Woningfonds en 781 door de BGHM. Bevestigt de staatssecretaris het aantal sleutel-op-de-deurwoningen en klassieke aankopen, alsook de herlancering van een overheidsopdracht voor een public housing partnership of sleutel-op-de-deurwoningen in 2024 en de daaraan toegewezen budgettaire middelen?

Wat is, voor beide parallelle beleidslijnen (bouw door de openbare sector en aankoop van woningen gerealiseerd door de privé-sector), de gemiddelde kostprijs per opgeleverde woning en de gemiddelde termijn tussen de politieke beslissing en de oplevering van de woning?

De beleidsbrief maakt de balans op van het nieuwe beleid van socialisering van het openbarewoningenbestand

5 années sur les 8000 annoncés par ces deux programmes de construction Pierre achoppement de la politique du logement depuis des années, la poursuite de la construction des logements prévue dans le PRL et AH continue de mobiliser le gouvernement.

Le Fonds du logement aurait ainsi fin 2023 livré 95 % des nouveaux logements locatifs (472 sur 500). Par contre, à peine la moitié des 1000 logements acquisitifs prévus par l'AH. L'année 2023 a été marquée par le lancement des chantiers Trèfles permettant la réception de 460 logements acquisitifs. La SLRB a été chargée d'achever 6400 logements d'ici 2025. Elle n'aurait livré que 134 logements en 2023 moins qu'en 2020 (481), 2021 (300) et 2022 (236) donc une baisse continue. Le nombre de logements totalement réceptionnés est très loin des objectifs du gouvernement.

Pour 2024, la lettre d'orientation n'indique pas le nombre de nouveaux logements attendus. Mais annonce d'ici au 31 mai 2024 la réception provisoire de 2500 logements et la mise en chantier de 1300 autres. Dans le meilleur scénario, la SLRB atteindrait 65 % de l'objectif.

Dans ce contexte, le MR s'interroge sur les réductions importantes qui affectent en 2024 les subventions d'investissement à la SLRB pour la construction de logements sociaux: pour le PRL de 37,2 millions à 28,4 millions (- 25 %) pour l'allocation suivante 23,3 millions à 11,7 millions (- 50 %)? Quel est le nombre de logements sociaux à finalité sociale dans les communes créés au moyen des charges d'urbanisme qui doivent obligatoirement y être consacrées?

La stratégie directe d'acquisition ou d'acquisition rénovation déployée depuis plusieurs années par des opérations clés sur porte ou des appels à projets PPP à destination de partenaires privés se poursuit. La lettre d'orientation précise que 1198 nouveaux logements ont été acquis: 417 par le Fonds du logement et 781 par la SLRB. La secrétaire d'État confirme-t-elle le nombre de logements réceptionnés dans le cadre des opérations clés sur porte et dans le cadre d'acquisitions classiques, de même que la relance d'un marché PHP ou clé sur porte en 2024 et les moyens budgétaires qui y sont consacrés?

Concernant ces deux politiques menées en parallèle (construction par le secteur public et l'acquisition sur le parc privé, quel est le coût moyen par logement réceptionné et le délai moyen entre la décision politique et la réception d'un logement?

La lettre d'orientation fait le bilan de la nouvelle politique de socialisation du parc de logements publics du

zoals opgenomen in het Noodplan voor huisvesting. De doelstelling van de regering voor 2023 bestond erin dat alle partners (gemeenten en OCMW's) die het huisvestingscontract hebben ondertekend, met de socialisering begonnen en dat die socialisering aan de betrokken gezinnen (degene die op de wachtlijst voor sociale woningen staan) werd aangeboden. Tijdens de afgelopen maanden heeft de staatssecretaris de lokale overheden er verder toe aangezet die socialisering te realiseren in het kader van de contracten met de gemeenten en OCMW's. In 2023 bedroeg het aantal gesocialiseerde woningen 2.242, terwijl het gewest gehoopt had 75% van de betrokken gezinnen een gesocialiseerde huurprijs te kunnen aanbieden. Voor slechts 350 gezinnen werd de huurprijs gesocialiseerd. De BGHM kampt met een aanzienlijke achterstand in de verwerking van de dossiers. De dossiers die in juni zijn ingediend, hebben nog steeds niet geleid tot de aanbidding van een gesocialiseerde huurprijs.

De vraag rijst of het haalbaar is vanaf januari 2024 met fase 2 van de socialisering te beginnen, die aan alle huurders van een openbare woning een gesocialiseerde huurprijs wil aanbieden, ook aan wie niet op de wachtlijst staat. De begroting 2024 weerspiegelt deze doelstellingen, aangezien de middelen die bestemd zijn om de gemeenten en OCMW's te compenseren, stijgen (+ 148% voor de gemeenten en + 146% voor de OCMW's).

De beleidsbrief stelt dat een succesvolle renovatie van het socialewoningenbestand de jaarlijkse bevestiging vergt van een budget van 900.000 euro gedurende tien jaar. De begroting 2024 voorziet, na een vermindering in 2023, in 40 miljoen euro aan investeringssubsidies voor de BGHM voor renovatie en herstelling. Dat bedrag is bedoeld voor de financiering van het gesubsidieerde gedeelte (waarvoor geen lening is genomen) van de projecten uit de vierjarige investeringsprogramma's of van het tienjarige strategisch plan van de BGHM en de OVM's. In de sector bestaat sedert enkele weken onrust over de impact van de gewestbegroting op zijn financiering en zijn opdrachten. De BGHM heeft de OVM's bijeengebracht na alarmerende berichten over de gevolgen van eventuele besparingsmaatregelen, zoals de onmogelijkheid om nog langetermijnleningen te lenen.

Een brief van de vzw Fesocolab aan de BGHM van 15 november bevat de volgende passage: "Na de videovergadering van 6 november jongstleden over de gewestbegroting 2024 en de impact op onze sector, werden we geïnformeerd over de inspanningen die de OVM's zullen moeten leveren. De aangekondigde bezuinigingen, zoals de onmogelijkheid om nog langetermijnleningen te kunnen aangaan, de niet-indexering van de subsidies voor beheerscontracten van niveau 2 en de stopzetting van de tenlasteneming van de gewestelijke opcentiemen op de onroerende voorheffing, zullen onvermijdelijk een impact hebben op het voortbestaan van veel van de opdrachten die de OVM's

PUL. L'objectif du gouvernement en 2023 était que tous les partenaires (communes et CPAS) qui ont signé le contrat logement entament la socialisation et que les ménages concernés (inscrits sur la liste d'attente du logement social) se voient proposer la socialisation. Au cours des derniers mois, la secrétaire d'état a poursuivi la promotion de la socialisation auprès des autorités locales dans le cadre de la contractualisation avec les communes et les CPAS. En 2023, le nombre de logements socialisés était de 2242 alors que la Région espérait voir 75 % des ménages concernés bénéficier d'un loyer socialisé. Seuls 350 ménages ont vu leur loyer socialisé. On constate un retard important dans le traitement des dossier par la SLRB. Les dossiers introduits en juin dernier n'ont toujours pas conduit à une proposition de loyer socialisé.

On s'interroge sur la faisabilité d'entamer dès janvier 2024 la phase 2 de socialisation qui permettra à tout locataire d'un logement public de voir son loyer socialisé, indépendamment de son inscription sur la liste d'attente. Le budget 2024 reflète les objectifs dès lors que les moyens destinés aux communes et aux CPAS en compensation évoluent (+ 148 % pour les communes, + 146 % pour les CPAS).

La lettre orientation précise que la confirmation annuelle d'un budget de 900.00 euros sur 10 ans est une condition de réussite pour assurer la réussite des travaux de rénovation du parc de logements sociaux. Le budget 2024 après une diminution en 2023 des subventions d'investissement à la SLRB pour la rénovation et la réhabilitation s'élève à 40 millions d'euros. Ce budget a pour but d'assurer le financement de la partie subsidiée hors prêt dans les projets prévus dans les programmes quadriennaux d'investissement ou dans le plan stratégique à 10 ans établis par la SLRB et les SISP. Le secteur nourrit depuis quelques semaines des inquiétudes quant à l'impact du budget régional sur le financement du secteur et les missions. La SLRB a réuni les SISP ayant fait des annonces jugées inquiétants alarmants quant aux conséquences d'éventuelles restrictions budgétaires: telles que l'impossibilité à venir de bénéficier encore de prêts à long terme.

Un courrier de la Fesocolab du 15 novembre adressé à la SLRB mentionne ceci: «suite à la réunion du 6 novembre dernier tenue par visioconférence au sujet du budget régional 2024 et les impacts pour notre secteur, nous avons été informés des efforts qui devront être assumés par les SISP. Les restrictions budgétaires annoncées tel l'impossibilité de bénéficier de prêts à long terme, l'absence d'indexation des subsides liés aux contrats de gestion de niveau 2 ou la suppression de la prise en charge des centimes additionnels régionaux de précomptée immobilier auront des impact inévitables sur la pérennité de nombreuses missions supportées par les SISP. Dans ce cadre et dans un premier

op zich nemen. In dat kader lijkt het ons in een eerste fase van wezenlijk belang te bekijken of een herbestemming van de trekkingsrechten mogelijk is, waarbij die op een meerjarige basis worden toegewezen aan investeringsprojecten. Daarnaast zullen de meerjarige renovatieplannen die door uw diensten zijn aangepast als gevolg van deze bezuinigingen, aanzienlijke gevolgen hebben voor een aantal OVM's die hadden gerekend op langetermijnleningen. Voor deze OVM's moet een grondige analyse van hun aangepaste jaarplan worden uitgevoerd en moet dat plan ter goedkeuring aan de geëigende instanties worden voorgelegd. Zij zullen dus onmogelijk met dit voorstel kunnen instemmen tegen 1 december zoals aangekondigd op het technisch overleg van 8 november. Wij vragen dus dat deze elementen op het volgende overleg van 20 november besproken worden.”

Hoe kijkt de staatssecretaris tegen deze brief aan?

De MR juicht toe dat de staatssecretaris bepaalde doelstellingen van het huisvestingsbeleid wil contractualiseren, met name via de huisvestingscontracten met de gemeenten en OCMW's. In 2021 hadden slechts 6 gemeenten zulke overeenkomst afgesloten; in 2022 waren dat er 10 meer; eind 2023 ging het om 16 van de 19 gemeenten. De MR zou de redenen willen kennen waarom sommige gemeenten nog steeds niet in het traject zitten om zo'n huisvestingscontract af te sluiten.

De beleidsbrief wil bijdragen aan de doelstelling om de ontwikkeling van SVK-woningen te ondersteunen door een kader te bieden voor projecten of investeringen van projectontwikkelaars. Hoe is, in het licht van de voor deze zittingsperiode vooropgestelde doelstelling van 2.500 bijkomende woningen, het SVK-woningbestand de afgelopen maanden geëvolueerd? Er is momenteel overleg bezig over een hervorming van het besluit houdende organisatie van de SVK's. Wij vangen verontrustende geruchten op. De MR steunt het principe van één registratielijst om een einde te maken aan de praktijk dat SVK's de mogelijkheid om zich als huurder in te schrijven, opschorten. Op dit ogenblik aanvaarden nog 6 of 7 SVK's inschrijvingen, zodat die overrompeld worden door aanvragen. Bevestigt de staatssecretaris de strekking van deze aanpassing?

Het is voor SVK's almaar moeilijker om overeenkomsten met privé-eigenaars af te sluiten, hoewel de aangeboden huurprijzen nu aanzienlijk lager liggen dan de marktprijzen. Bepaalde gemeenten hebben uit eigen middelen een bijkomend bedrag vrijgemaakt om van de SVK-regeling een succes te maken.

De spreker uit zijn ongenoegen over het doorknippen van de navelstreng tussen gemeenten, OCMW's en SVK's. De tot nu toe vereiste erkenning door het OCMW of de

temps, il nous semble essentiel d'examiner les possibilités de réaffectation des droits de tirage vers les projets d'investissement et ce sur base pluriannuelle. Par ailleurs, les plans de rénovation pluriannuels remaniés par vos services suite à ces restrictions budgétaires auront des conséquences non négligeables pour un certain nombre de SISP ayant tablé sur l'octroi de prêts à long terme, tels que prévus. Pour ces SISP, il sera nécessaire d'une part d'analyser en profondeur leur plan annuel remanié et d'autre part de le soumettre à des instances pour approbation. Il leur sera donc impossible de marquer accord sur cette proposition d'ici le 1^{er} décembre comme annoncé dans la concertation technique du 8 novembre. On demande donc que ces éléments soient évoqués lors de la prochaine concertation du 20 novembre».

La secrétaire d'État peut-elle s'exprimer par rapport à ce courrier?

Le MR salue la volonté de la secrétaire d'état de contractualiser certains objectifs de la politique du logement avec les communes et CPAS par les contrats logement. En 2021, seules 6 communes avaient contractualisé; en 2022 on en comptait 10 de plus; fin 2023, 16 communes sur 19 dès lors le MR voudrait connaître les raisons pour lesquelles certaines communes ne sont toujours pas inscrites dans cet objectif de contrat logement.

La lettre d'orientation s'inscrit dans l'objectif de soutenir le développement des logements AIS en encadrant les projets issus des promoteurs ou investissements des promoteurs immobiliers. Eu égard à l'objectif de croissance de 2500 logements supplémentaires durant cette législature, comment a évolué le parc des AIS ces derniers mois? Une réforme de l'arrêté organisant les AIS est en cours de concertation. Certains échos sont interpellant. Le MR soutient le principe d'une liste unique des inscriptions de nature à mettre un terme à la pratique des AIS qui suspendent les possibilités de s'inscrire comme candidats locataires. Aujourd'hui, 6 ou 7 AIS poursuivent les inscriptions, étant de ce fait assaillies de demandes. La secrétaire d'État confirme-t-elle le sens de cette adaptation?

De plus en plus, il est difficile pour les AIS de contracter avec des propriétaires privés alors que les loyers proposés sont désormais nettement en deçà de ceux du marché. Certaines communes ont alloué sur leurs propres deniers un montant complémentaire pour stimuler à la réussite de la réglementation AIS.

L'orateur s'irrite de la suppression du lien ombilical entre les communes, les CPAS et les AIS. L'agrément requis par le CPAS ou la commune ne serait plus une condition.

gemeente zou wegvallen. Noch de Federatie van Brusselse OCMW's, noch de Conferentie van burgemeesters is hierover geraadpleegd.

De werkingssubsidies voor de SVK's zijn in de begroting 2024 dan weer met 5 miljoen euro verhoogd, tot een totaalbedrag van 30,5 miljoen euro. Wat is precies de bestemming van deze verhoging?

Wat de strijd tegen leegstand en de uitvoering van het openbaar beheersrecht in 2024 betreft, is Etterbeek niet bij de pakken blijven zitten en wordt de directie Gewestelijke Huisvestingsinspectie (DGHI) zelfs aangespoord om het tempo op te voeren. De jurist die dankzij de subsidie ter beschikking is gesteld, wordt nuttig ingezet.

De versterking van Brussel Huisvesting en van de gemeenten, met de aanwerving van gesubsidieerde VTE's om de leegstaande woningen beter in kaart te brengen, was noodzakelijk. Op lokaal vlak verloopt de samenwerking met de cel goed. De MR is blij met het plan van de regering om via een raamovereenkomst een opdracht voor werken te gunnen om snel tot een openbaar beheer van de woningen te komen. De begroting 2024 voorziet echter slechts in 441.000 euro voor de gemeenten voor de uitvoering van het openbaarbeheersrecht, wat van onvoldoende ambitie van het gewest getuigt en de gemeenten dreigt te demotiveren.

Voorts bevat de beleidsbrief geen gedetailleerd overzicht van het aantal gezinnen dat vandaag een beroep doet op de algemene huurtoelage. Om hoeveel gezinnen gaat het? De begroting 2024 trekt voor de huurtoelage een budget van 35 miljoen euro uit, een stijging met 5 miljoen euro.

Daarnaast wordt 3 miljoen euro uitgetrokken voor de begeleidingstoelage voor herhuisvesting voor wie getroffen wordt door een onbewoonbaarverklaring, dakloos is of slachtoffer is van intrafamiliaal geweld. Deze toelage, die al te lang op zich heeft laten wachten, blijft beperkt tot heel lage inkomens en vaak ook tot het bedrag van het leefloon. De MR pleit voor werkelijk veralgemeende huurtoelagen, die toegankelijk zijn voor iedereen met een inkomen dat onder de drempelwaarden voor sociale woningen ligt.

De spreker wil graag weten of de regering bereid is op korte termijn de huurtoelage toegankelijk te maken voor alle gezinnen die in aanmerking komen voor een sociale woning en een laag inkomen hebben.

De MR staat positief tegenover het principe van conventioneerings om te garanderen dat de privéhuurprijzen betaalbaar blijven en zal het aangekondigde ontwerp van ordonnantie aandachtig bekijken, ook al is er in dit stadium geen budget voor uitgetrokken.

Or, ni la Fédération des CPAS, ni la Conférence des bourgmestres n'ont été consultées.

Quant aux subventions de fonctionnement allouées aux AIS, le budget 2024 prévoit une hausse de 5 millions pour atteindre une enveloppe globale de 30,5 millions euros. Quelle est précisément l'affectation de cette hausse?

En ce qui concerne la lutte contre les logements inoccupés et la mise en œuvre du droit de gestion publique en 2024, Etterbeek n'est pas restée les bras ballants et on incite même la DURL à accélérer la cadence. Le juriste mis à disposition par le subsidiaire est bien utilisé.

Le renforcement des ressources au sein de Bruxelles Logement, comme au sein des communes, avec l'engagement d'ETP subventionnés afin de mieux identifier les logements inoccupés était nécessaire. Au niveau local, la collaboration avec la cellule fonctionne bien. Le MR salue la volonté du gouvernement de conclure par un accord cadre un marché de travaux pour réaliser rapidement la prise en gestion publique des logements. Toutefois, le budget 2024 ne réserve en faveur des communes dans le cadre de la mise en œuvre du droit de gestion publique que 441.000 euros, ce qui ne traduit pas une ambition suffisante de la Région et risque de démobiliser les communes.

Par rapport à l'allocation loyer généralisée, la lettre d'orientation n'établit pas de bilan détaillé du nombre ménages qui en bénéficient à ce jour. Quel est ce chiffre? Le budget 2024 réserve à l'allocation loyer une enveloppe de 35 millions d'euros, soit une hausse de 5 millions.

En outre, le budget prévoit 3 millions d'euros pour l'allocation d'accompagnement au relogement pour les personnes visées par un arrêté d'inhabitabilité, sans abris ou victimes de violences intrafamiliales. Trop longtemps attendue, cette allocation reste conditionnée à des revenus très faibles et souvent limitée au montant du revenu d'intégration sociale (RIS). Le MR plaide pour des allocations loyer réellement généralisées, accessibles à toute personne et dont les revenus sont compris dans les seuils d'accès au logement social.

L'orateur souhaite connaître la disposition du gouvernement à étendre à court terme le bénéfice de l'allocation loyer à l'ensemble des ménages pouvant prétendre à un logement social et disposant de faibles revenus.

À propos du conventionnement afin d'assurer des loyers abordables sur le marché privé, le MR accueille favorablement ce principe et se montrera attentif au projet d'ordonnance annoncé, même si aucun moyen budgétaire n'est prévu à ce stade.

De MR zal ten slotte de initiatieven ter bestrijding van discriminatie op alle vlakken ondersteunen, met name inzake de toegang tot huisvesting. Hetzelfde geldt voor de strijd tegen ongezonde woningen. De spreker zal met belangstelling deelnemen aan de herziening van de elementaire vereisten op het vlak van veiligheid, gezondheid en uitrusting van woningen. De MR blijft voorbehoud maken bij het wintermoratorium en zal het niet nalaten dat te evalueren.

De heer Mathias Vanden Borre vraagt zich af hoe het huisvestingsbeleid tijdens deze regeerperiode is geëvolueerd. Zijn er structurele oplossingen aangereikt voor de vele problemen waarmee de Brusselaars kampen? Het antwoord is neen.

De staatssecretaris heeft zich tijdens deze regeerperiode onderscheiden door haar politiek voluntarisme, dat er haar echter niet van heeft weerhouden om vaak de verkeerde beslissingen te nemen. Het gevolg is dat de sociale nood die vandaag al aanwezig en duidelijk zichtbaar is in Brussel, ook op het vlak van huisvesting verder zal toenemen.

In de begroting 2018 was 435 miljoen euro uitgetrokken voor het huisvestingsbeleid. De begroting voor 2024 voorziet in 622 miljoen euro. Dat is dus een stijging met 187 miljoen euro (+ 43%). Een begroting zegt echter nog niets over de kwaliteit van het gevoerde beleid. Huisvesting brengt heel wat uitdagingen met zich mee. De Vlaamse minister van Huisvesting is erin geslaagd om die aan te pakken door bijvoorbeeld de wachtlijst voor sociale woningen in te korten. In Brussel staan er nu meer dan 54.000 kandidaten op die lijst, wat neerkomt op een stijging met 10% sinds 2019. Dat alles wijst op het falen van het beleid van deze regering. De astronomische uitgaven van de afgelopen jaren en de verheven doelstellingen hebben niets opgeleverd voor de sociale huisvesting en meer in het algemeen voor het huisvestingsbeleid. Wat is de reactie van de staatssecretaris op de 54.000 gezinnen op de wachtlijst? Welke structurele maatregelen zullen er genomen worden, naast de bouw van sociale woningen? De heer Vanden Borre roept op om sterker in te zetten op alternatieve maatregelen, die hij al vaker heeft voorgesteld, maar die steeds werden afgewezen. Hij hoopt dat er in de toekomst nieuwe wegen worden bewandeld.

Van de negentien gemeenten hebben er zestien een huisvestingscontract gesloten. Die contracten moeten als hefboom dienen voor de gemeenten. Na vier jaar is de doelstelling nog steeds niet gehaald. De heer Vanden Borre wil weten welke resultaten de huisvestingscontracten precies hebben opgeleverd. Wat hebben de gemeenten bereikt door middelen toe te wijzen aan hun huisvestingsbeleid? Veel te weinig. Ook op dat vlak zijn er structurele hervormingen nodig om dezelfde impasses en fouten te vermijden.

Enfin, le MR soutiendra les initiatives destinées à lutter contre la discrimination dans tous les domaines, notamment en matière d'accès au logement. Il en est de même de la lutte contre les logements insalubres. Il participera avec intérêt à la révision des exigences élémentaires en matière de sécurité et salubrité et d'équipements des logements. Le MR maintient ses réserves quant au mécanisme de moratoire hivernal et ne manquera pas de l'évaluer.

M. Mathias Vanden Borre s'interroge sur l'évolution de la politique du logement entre aujourd'hui et lors de l'investiture du Gouvernement: a-t-il apporté des réponses structurelles aux nombreux problèmes rencontrés par les Bruxellois? La réponse est négative.

La secrétaire d'État s'est distinguée durant cette législature par son volontarisme politique. Cela ne l'a pas empêché de prendre souvent les mauvaises décisions, avec pour conséquence que le besoin social déjà présent et bien visible à Bruxelles aujourd'hui va s'aggraver dans le domaine du logement.

Le budget 2018 prévoyait 435 millions d'euros pour la politique du logement. Le budget 2024 y consacre 622 millions d'euros, c'est-à-dire une augmentation de 187 millions (+ 43 %). Toutefois, un budget ne dit encore rien de la qualité de la politique menée. Le logement présente de nombreux défis auxquels le ministre flamand du logement a su répondre, par exemple en matière de liste d'attente pour un logement social. À Bruxelles, plus de 54.000 candidats se trouvent aujourd'hui sur cette liste, soit une augmentation de 10 % depuis 2019. On ne peut en conclure qu'à l'échec de la politique de ce Gouvernement. En effet, des dépenses faramineuses ces dernières années et de beaux objectifs n'ont permis d'atteindre aucun résultat en matière de logement social et, plus généralement, dans la politique du logement. Quelle est la réaction de la secrétaire d'État face à ces 54.000 familles sur liste d'attente? Quelle mesure structurelle sera prise, indépendamment de la construction de logements sociaux? L'orateur invite à réfléchir davantage et plus largement à des mesures alternatives comme il en a proposé à de nombreuses reprises, toujours rejetées. Il souhaite que de nouvelles pistes soient envisagées à l'avenir.

En ce qui concerne les contrats logement, 16 communes sur les 19 en ont conclu un. Ces contrats devaient servir de levier pour activer les communes. Après quatre ans, l'objectif n'est toujours pas atteint. Quels sont exactement les résultats suite à ces contrats logements. Qu'a apporté l'engagement de moyens par les communes en matière de politique de logement? Bien trop peu. Ici aussi, il faudra apporter des réformes structurelles pour éviter de retomber dans les mêmes blocages et répéter les mêmes erreurs.

In zijn 28^{ste} Boek gaf het Rekenhof een oordeel met voorbehoud voor de BGHM wegens een onderschatting van het uitstaande bedrag van de vastleggingen op de BA “Leningen en voorschotten toegestaan aan de OVM’s” (BA 03.001.21.04.811) ter hoogte van 99,2 miljoen euro. Wat zijn de redenen voor die onderschatting? Welke conclusies trok de staatssecretaris eruit? Bovendien vertoont de rekening over 2022 van de BGHM een tekort van 148 miljoen euro. Welke maatregelen zijn genomen om dat aanzienlijke tekort weg te werken?

Het Woningfonds van het Brussels Hoofdstedelijk Gewest van zijn kant laat een tekort van 35 miljoen euro optekenen, naast een toename van de schuld met 111 miljoen euro. Welke maatregelen zijn er genomen om de toename van de schuld te beperken?

In vergelijking met het verslag van het Rekenhof over de begroting 2024 zijn de kredieten voor opdracht 25 verhoogd. Dat gaat in tegen de algemene begrotingsdoelstellingen van minister Gatz en de minister-president, die oproepen om te besparen. Het gewest moet 1 miljard euro besparen, wat wordt teruggebracht tot 600.000 euro, maar uiteindelijk zal er amper 150 miljoen euro daadwerkelijk worden bespaard. In dit stadium is niet duidelijk waarop zal worden bespaard. Hoe rijmt de staatssecretaris het feit dat haar kredieten stijgen, terwijl ze zou moeten bezuinigen? Op welke posten van opdracht 25 wordt er bespaard?

Voor het eerst in 25 jaar vindt er geen begrotingsaanpassing plaats. Het hof merkt evenwel op dat in de loop van het jaar 300 miljoen euro is herverdeeld. Welke overdrachten gebeurden er binnen het budget voor huisvesting? Wat is de verantwoordelijkheid van de staatssecretaris, aangezien de volksvertegenwoordigers niet kunnen controleren wat zij heeft gedaan met de middelen die haar voor het lopende jaar ter beschikking zijn gesteld? Hoe staat het met de uitvoering van de begroting voor 2023? Welke onderbestedingen moeten worden vastgesteld?

Het Rekenhof wijst op een gebrek aan samenhang tussen de vastleggingskredieten en de daadwerkelijk benodigde middelen. De toegekende middelen zullen bijgevolg niet volstaan. Wat is de reactie van de staatssecretaris op de opmerkingen van het hof?

Het hof wijst op een aanzienlijke verhoging van de vastleggingskredieten in 2024 voor de BGHM met 250 miljoen euro (+ 29,2%). Wat is de reden voor die sterke stijging van de vastleggingskredieten?

Algemeen dalen de ratingvooruitzichten van het gewest van stabiel naar negatief. Wat zijn de gevolgen voor de financiering van de BGHM, die een beroep moet doen op de markt, van enerzijds een lagere rating en anderzijds de

Par rapport au 28^e Cahier de la Cour des comptes, la Cour rend une opinion avec réserve pour la SLRB en raison d’une sous-estimation de l’encours des engagements à l’AB «Crédits et avances octroyés en faveur des SISP» (AB 03.001.21.04.811) à hauteur de 99,2 millions d’euros. Quelles sont les raisons de cette sous-estimation? Quelles conséquences en tire la secrétaire d’État? En outre, la SLRB connaît un déficit de 148 millions d’euros pour le compte 2022. Quelles mesures seront prises afin de résorber ce déficit considérable?

De son côté, le Fonds du logement présente un déficit de 35 millions d’euros et une augmentation de la dette de 111 millions d’euros. Quelles mesures sont prises pour endiguer l’augmentation de la dette?

Par rapport au rapport de la Cour des comptes sur le budget 2024, les crédits de la Mission 25 sont en augmentation. Cela contrevient aux objectifs budgétaires généraux énoncés par le ministre Gatz et le ministre président qui demandent des économies. La Région doit économiser 1 milliard d’euros, réduit à 600.000 et finalement à peine 150 millions seront effectivement économisés. À ce stade, on ignore sur quoi les économies porteront. Comment la secrétaire d’état concilie-t-elle le fait que ses crédits augmentent, alors qu’elle devrait réaliser des économies? Dans quelles postes de la Mission 25, des économies seront-elles réalisées?

Pour la première fois depuis 25 ans, il n’y a pas eu d’ajustement budgétaire. La Cour remarque néanmoins que 300 millions d’euros ont été redistribués dans le courant de l’année. Quels sont les transferts qui ont été réalisés dans le budget Logement? Quelle est la responsabilité de la secrétaire d’État puisque les députés ne peuvent pas contrôler ce qu’elle a fait des moyens mis à sa disposition pour l’année en cours? Quel est la situation de l’exécution du budget 2023? Quelles sont les sous-utilisations à noter?

La Cour des comptes relève l’incohérence entre les crédits d’engagement et les moyens réellement nécessaires. En conséquence, les moyens octroyés ne suffiront pas. Comment réagit la secrétaire d’état face à ces commentaires de la Cour?

Pour la SLRB, la Cour relève une augmentation substantielle des crédits d’engagement de 250 millions (+ 29,2 %) en 2024. À quoi est due cette forte hausse des crédits d’engagement?

Les prévisions en matière de rating sont en base pour la Région de manière générale, passant de stable à négatif. Quelles seront les conséquences pour le financement de la SLRB qui doit recourir au marché, d’une part de la

hogere rentevoeten waarmee iedereen wordt geconfronteerd? Moeten er projecten worden uitgesteld?

De vorige ministers voerden het Gewestelijk Huisvestingsplan en de Alliantie wonen in, maar er zijn nog steeds transacties vastgelegd of ingeschreven, waarvan 27 miljoen euro niet buiten de begroting kan worden gehouden. Het hof is van mening dat de in het kader van die plannen toegekende subsidies niet zullen volstaan om de ambities van de regering te verwezenlijken. Zullen die plannen daadwerkelijk worden uitgevoerd?

In verband met de energienormen beschikken veel te weinig eigenaars van woningen over een EPB-certificaat, nog los van de scores van de panden. De toekenning van het certificaat niet aan de algemene renovatiestrategie koppelen is gezien de hoge ambities tegen 2030 onrealistisch.

Slechts 40% van de sociale woningen in Brussel heeft een certificaat, tegenover 80% in Vlaanderen. Er gebeurt te weinig op dat vlak. Wat onderneemt de staatssecretaris daartegen? Zal ze de socialehuisvestingsmaatschappijen verplichten om een EPB-certificaat te verkrijgen en de energiescores te verbeteren? Hoever staat het daarmee in vergelijking met de doelstelling van de regering?

In de beleidsnota staat dat er op 1 januari 2023 op de wachtlijst 49.445 gezinnen stonden. In andere documenten is er sprake van 54.000 kandidaten op de wachtlijst in september 2023. Hoeveel gezinnen staan momenteel op de wachtlijst?

Die laatste werkt overigens niet. Het spreekt vanzelf dat er andere maatregelen nodig zijn. Er is een uitgaventoetsing gebeurd met aanbevelingen voor het beleid. Wat is er tot nu toe gerealiseerd om die uitgaventoetsing concreet vorm te geven in het beleid?

Wat is er gebeurd om ervoor te zorgen dat sociale fraude niet onbestraft blijft?

In verband met de renovatiedoelstellingen zijn de in de beleidsnota opgenomen cijfers lager dan die van vorig jaar in juni: volledige renovaties (556 op 1.616), renovatie van gebouwen (4.080 op 6.320), technische renovatie (10.572 op 21.872). Gemiddeld zijn we halverwege de doelstellingen. Zijn die cijfers correct of moeten ze worden bijgewerkt?

Op het gebied van zonnepanelen is er geen enkele vooruitgang. Hoeveel panelen zijn er in 2023 geplaatst? Hoeveel plaatsingen zijn er voor 2024 gepland?

baisse du rating et d'autre part de l'augmentation des taux d'intérêt à laquelle tout le monde est confronté? Des projets devront-ils être reportés?

Les plans PRL et AH ont été initiés par les ministres précédents mais il y a encore des transactions engagées ou inscrites dont une part de 27 millions qui ne peut être tenues hors du budget. La Cour estime que les subventions octroyées dans le cadre de ces plans ne suffiront pas pour réaliser les ambitions du Gouvernement. En conséquence, ces plans seront-ils effectivement réalisés?

Par rapport aux normes énergétiques, bien trop peu de logements disposent d'un certificat PEB, sans parler du score de celui-ci. Ne pas coupler l'octroi de certificat PEB à la stratégie générale de rénovation est irréaliste compte de tenu des ambitions élevées à l'horizon 2030.

En ce qui concerne les logements sociaux, seuls 40 % disposent d'un certificat, là où en Flandre 80 % des logements sociaux en ont un. Qu'entreprend la secrétaire d'État, étant donné que trop peu est fait en la matière? Imposera-t-elle aux sociétés de logement d'avoir un certificat PEB et l'amélioration des scores énergétiques? Où en est-on par rapport à l'objectif général du Gouvernement?

La note de politique indique qu'au 1^{er} janvier 2023, il y avait 49.445 ménages sur liste d'attente. Cependant, d'autres documents parlent de 54.000 candidats sur liste d'attente en septembre 2023. Quels sont les chiffres actuels?

À propos de cette liste d'attente, elle ne fonctionne pas. Il est évident que d'autres mesures doivent être prises. Une spending review a été réalisée avec des recommandations pour la politique. Qu'est-ce qui a déjà été réalisé aujourd'hui pour concrétiser politiquement cette spending review?

Au niveau de la fraude sociale, qu'est-ce qui a été mis en place pour que cette fraude ne reste pas impunie?

Au sujet des objectifs de rénovation, les chiffres donnés dans la note politique sont plus bas que ceux de l'année dernière au mois de juin: rénovations complètes (556 sur 1616), rénovations du bâti (4080 sur 6320), rénovation technique (10.572 sur 21.872). En moyenne, on se situe à la moitié des objectifs. Ces chiffres sont-ils exacts ou doivent-ils être corrigés?

Par rapport aux panneaux solaires, il n'y a absolument aucune avancée. Combien d'panneaux ont-ils été installés en 2023? Combien sont prévus pour 2024?

Hoeveel woningen zijn al in het kadaster van leegstaande woningen opgenomen? Wat wordt er gedaan voor gemeenten die nog geen referent huisvesting hebben?

In verband met de paritaire huurcommissie heeft een van de partijen laten weten dat ze niet wenst deel te nemen. De staatssecretaris kondigde in de pers echter aan dat ze wilde doorgaan met het initiatief. Hoeveel staat de paritaire huurcommissie? Wordt ze nog tijdens deze regeerperiode opgericht? Wanneer mogen de eerste resultaten worden verwacht?

Ten slotte geeft de heer Vanden Borre aan dat hij het wintermoratorium een vals goed idee vond, dat veel personen zou treffen en slechts enkelen zou helpen. De vrederechters bevestigden dat: het is een maatregel waarmee niemand structureel wordt geholpen. In de begroting is 1 miljoen euro uitgetrokken om huiseigenaren te helpen. Gezien de duur van de procedures zullen zij maanden of zelfs jaren moeten wachten op hun geld. Welke financiële of andere steun krijgen de door de maatregel getroffen eigenaren?

Mevrouw Nadia El Yousfi verheugt zich over het resultaat van het meerderheidsbeleid, waarin huisvesting een centrale prioriteit was. De gezondheids crisis, de inflatie en de energiecrisis hebben de aanhoudende ongelijkheid op het vlak van huisvesting en de diepgaande onevenwichten inzake toegang tot een degelijke en betaalbare woning pijnlijk blootgelegd.

Het regeerakkoord was zeer ambitieus met zijn intentie een oplossing te vinden voor 15.000 gezinnen. Vandaag zijn er meer dan 17.500 oplossingen gevonden voor de Brusselaars, een pak meer dan in het verleden.

Het Noodplan voor huisvesting heeft het beleid van de regering vorm gegeven in 33 acties, verdeeld over 5 actie-terreinen, om het aanbod en de kwaliteit van de woningen met een sociaal karakter te vergroten, het overheidsoptreden inzake huisvesting te verbeteren en alle huurders te ondersteunen, waarbij het recht op huisvesting werd gegarandeerd en eigendomsverwerving werd bevorderd.

Met dit plan heeft de regering blijk gegeven van creativiteit en flexibiliteit in haar beleid om het recht op huisvesting te waarborgen.

Ondanks de moeilijke algemene begrotingscontext en de inflatie van 2022-2023 zal het begrotingstraject in 2024 aangehouden worden, waarbij tijdens deze zittingsperiode

Pour le cadastre des logements vides, combien de logements ont-ils déjà été répertoriés dans le cadastre? Qu'est-il mis en place pour les communes qui n'ont pas encore de référent logement?

Concernant la CPL, par le passé, une des parties a exprimé son intention de ne pas y participer. Cependant, la secrétaire d'état a annoncé dans la presse vouloir poursuivre l'initiative. Quel est l'état des lieux de cette CPL? Verra-t-elle le jour sous cette législature? Quand pouvons-nous attendre les premiers résultats?

Enfin, au sujet du moratoire hivernal, l'orateur a déjà indiqué qu'il s'agissait d'une fausse bonne idée qui toucherait beaucoup de personnes mais n'en aiderait qu'un petit nombre. Cela a été confirmé par les juges de paix: une mesure qui n'aidera personne de manière structurelle. Dans le budget, 1 million est dégagé en faveur des propriétaires dans à aider. Vu la longueur des procédures, ces personnes resteront des mois voire des années à attendre d'être effectivement payées. Quelles aides sera apportée aux propriétaires touchés par cette mesure, que ce soit financièrement ou d'une autre manière?

Mme Nadia El Yousfi se réjouit du bilan de la majorité, dont le logement constituait une priorité. La crise sanitaire, l'inflation et la crise énergétique ont cruellement révélé les inégalités persistantes en matière de logement, mettant en lumière des déséquilibres profonds dans l'accès à un logement décent et abordable.

L'accord du Gouvernement faisait preuve d'ambition en visant à trouver une solution pour 15.000 ménages. Aujourd'hui, ce sont plus de 17.500 solutions qui ont été trouvées pour les Bruxelloises et les Bruxellois, un nombre bien plus élevé que par le passé.

Le Plan d'Urgence Logement a traduit la politique du gouvernement par 33 actions réparties en 5 chantiers afin d'augmenter l'offre et la qualité des logements à finalité sociale, améliorer l'action publique en matière de logement, soutenir tous les locataires, en garantissant le droit au logement et en favorisant l'accès à la propriété.

Ce plan témoigne de la créativité et l'adaptabilité de l'action politique du gouvernement dans cette volonté de garantir le droit au logement.

Malgré le contexte budgétaire global et l'inflation qui a marqué l'année 2022-23, la trajectoire budgétaire sera maintenue d'ici 2024 (170 millions d'euros prévus sous

voor de uitvoering van het Noodplan voor huisvesting de noodzakelijke 170 miljoen euro (buiten herstellbudget) zal zijn uitgetrokken.

De initiële begroting 2024 getuigt van vastberadenheid om de maatregelen van het Noodplan voor huisvesting te versterken en de laatste acties tot uitvoering te brengen.

Zo wordt daarvoor in 2024 55 miljoen euro begroot, tegenover 21 miljoen euro vorig jaar. De vastleggingskredieten stijgen met 82 miljoen euro (+ 15,34%) tot bijna 618 miljoen euro. De vereffeningskredieten stijgen eveneens met 50 miljoen euro.

Dit budget maakt de noodzakelijke voortzetting mogelijk van de acties die sinds 2021 waren aangevat, zoals de socialisering van het woningbestand van de gemeenten, de overeenkomsten met de gemeenten, de uitvoering van het openbaar beheersrecht in het kader van de strijd tegen leegstand, de versterking van het SVK-aanbod en de toename van de middelen voor huurtoelagen en herhuisvestingstoelagen.

Naast die directe steun vereist een huisvestingsbeleid, gezien de bouwtermijnen, een vermogen tot verbintenis en vooruitziendheid op budgettair vlak. Met dit sterk gestegen budget kan de bouw van openbare woningen geïntensifieerd worden.

In totaal zijn al meer dan 1000 woningen opgeleverd en zullen er in 2024 nog 944 worden opgeleverd, terwijl meer dan 3.500 woningen op dit moment gebouwd worden.

Ons voluntaristische beleid om het socialewoningenbestand in het Brussels Gewest uit te breiden is dus zichtbaar in de bouw, renovatie en aankoop van sociale woningen.

In de vijftien jaar die voorafgingen aan deze zittingsperiode zijn er 1.600 woningen gebouwd of aangekocht.

De PS zal blijven strijden voor een heus woningbouwbeleid, want dat is noodzakelijk om wonen op lange termijn betaalbaar te houden voor de Brusselse bevolking.

De middelen voor renovatie blijven behouden in het kader van het Strategisch Plan voor duurzame renovatie. Tijdens deze zittingsperiode is 550 miljoen euro besteed aan woningrenovatie en meer bepaald aan de verbetering van de energieprestatie van woningen. Meer dan 25.000 woningen hebben een renovatie ondergaan die hetzij volledig, hetzij gedeeltelijk was ofwel was toegespitst op onderdelen met betrekking tot speciale technieken.

la législature hors relance) nécessaire pour couvrir les dépenses de la mise en œuvre du Plan d'Urgence logement pour cette année 2024.

Le budget initial pour l'année 2024 démontre la détermination à renforcer les mesures du PUL et à achever les dernières actions.

Ainsi, les moyens prévus pour le déploiement du PUL en 2024 s'élèvent à 55 millions contre 21 millions l'année passée. Les crédits d'engagement augmentent de 82 millions d'euros (+ 15,34 %) pour atteindre près de 618 millions d'euros. Les crédits de liquidation sont également en hausse de 50 millions.

Ce budget répond au financement nécessaire à la poursuite des actions initiées depuis 2021, telles que la socialisation du parc de logements communaux, les contrats communes, la mise en œuvre du droit de gestion publique dans le cadre de la lutte des logements inoccupés, le renforcement de l'offre AIS ou encore l'augmentation des moyens dédiés aux allocations loyer ainsi qu'aux allocations de relogement.

À côté de ces aides directes, une politique de logement nécessite, au regard des délais de construction, une réelle capacité d'engagement et d'anticipation budgétaire. Ce budget en forte hausse permet d'intensifier la construction de logements publics!

Au total, plus de 1000 chantiers ont été réceptionnés, 944 logements seront réceptionnés en 2024 et plus de 3500 chantiers sont en cours de construction à l'heure actuelle.

Cela démontre une politique volontariste de création, de rénovation, d'acquisition de logements sociaux dans le but d'augmenter le parc de logements sociaux dans la Région bruxelloise.

Avant cette législature, 1600 logements ont été construits ou acquis sur les quinze années qui ont précédé.

Le PS continuera de se battre en faveur d'une vraie politique de production de logements, indispensable pour agir sur le prix du logement à long terme pour la population bruxelloise.

Quant aux rénovations, les moyens sont maintenus dans le cadre du Plan stratégique de rénovation durable (PSRD). Sous cette législature, 550 millions ont été consacrés à la rénovation des logements, en particulier l'amélioration de leur performance énergétique. Près de 25.000 logements ont bénéficié d'une rénovation complète, partielle ou de composants relatifs aux techniques spéciales.

Andere ingrijpende maatregelen zullen dit jaar ingaan, zoals het eerste wintermoratorium. Het was absoluut noodzakelijk te zorgen voor een structurele oplossing om uithuiszettingen te voorkomen, want die zijn traumatiserend voor zowel huurder als eigenaar en zijn een mislukking voor de overheid.

Bovendien kost zo'n uithuiszetting de gemeenschap meer dan enkele maanden huur. Het is een collectieve en politieke prioriteit om deze gezinnen in hun woning te laten blijven.

De spreekster is ook verheugd dat de nodige middelen zijn vrijgemaakt voor de versterking van de OCMW's in het kader van de begeleiding van huurders die met uithuiszetting bedreigd worden.

De middelen toegewezen aan de huurtoelage stijgen in deze begroting met bijna 5 miljoen euro. Dankzij de hervorming van het systeem van de huurtoelagen ontvangen nu meer dan 10.500 Brusselse gezinnen maandelijks een tegemoetkoming voor de betaling van hun huur, tegenover 400 tijdens de vorige zittingsperiode. Zullen daar binnenkort nog 2.000 begunstigden bijkomen, om zo de beoogde 12.500 gezinnen te bereiken?

Deze begroting getuigt ook van de wil om de huurprijzen te doen dalen via de socialisering van woningen van de gemeenten of OCMW's.

De niet-indexering van de huurprijzen van energieverblindende woningen had tot doel een evenwicht te bewaren tussen eigenaars die hun woning renoveren en eigenaars die energieverblindende gebouwen verhuren en het vertikken die te renoveren, ondanks de talrijke gewestelijke steunmaatregelen.

Er waren maatregelen nodig om te vermijden dat deze huurders dubbel gestraft werden: een keer door de fel gestegen energierekening, en een tweede keer door de onredelijke stijging van de huurprijs van hun slecht geïsoleerde woning.

Destijds betrof deze maatregel 45% van de woningen in het gewest.

Dit jaar hebben we maatregelen moeten nemen om te vermijden dat het inhalen van de overgeslagen indexering zou leiden tot een dubbele indexering.

De PS wilde de niet-indexering betonen, maar daarover bestond geen overeenstemming. Ze heeft op z'n minst kunnen zorgen voor een verbod op het inhalen van de overgeslagen indexering.

De grandes mesures seront également effectives à partir de cette année, comme la mise en œuvre du premier moratoire hivernal. Il était indispensable d'apporter de réelles solutions structurelles et de prévenir les expulsions, traumatisme pour le locataire, le bailleur et échec pour les pouvoirs publics.

Une expulsion coûte en outre beaucoup plus cher à la collectivité que quelques mois de prise en charge du loyer. Maintenir ces différentes familles dans leur logement est une priorité collective et politique.

L'oratrice se réjouit de voir également que les moyens nécessaires au renforcement des CPAS dans le cadre de l'accompagnement des locataires sous le coup d'une procédure d'expulsion sont dégagés.

Les moyens dédiés pour l'allocation loyer augmentent de près de 5 millions pour ce budget! Grâce à la réforme de l'allocation loyer, plus de 10.500 familles bruxelloises reçoivent une aide mensuelle pour le paiement de leur loyer contre 400 sous la précédente législature. 2000 bénéficiaires supplémentaires seront-ils bien atteints pour arriver aux 12.500 ménages souhaités?

Ce budget témoigne également de la volonté de faire baisser les loyers par le biais de la socialisation de logements communaux ou appartenant aux CPAS.

En ce qui concerne la non-indexation des loyers des logements énergivores, l'objectif de cette mesure est de garder un équilibre entre les propriétaires qui rénovent leurs biens et ceux qui louent des passoires énergétiques et refusent de rénover leurs biens, malgré les nombreuses aides régionales.

Des mesures étaient nécessaires pour éviter à ces locataires une double peine: la flambée des factures énergétiques et l'augmentation déraisonnable des loyers de bâtiments mal isolés.

Cette mesure concernait, à l'époque 45 % des logements de la capitale.

Cette année, il nous a fallu prendre des mesures pour empêcher de procéder à une double indexation de rattrapage.

Le PS voulu pérenniser cette mesure mais, faute d'accord, a tout de même obtenu l'interdiction de rattrapage de l'indexation pour ces logements.

Het jaar 2024 zal ook in het teken staan van de oprichting van de paritaire huurcommissie, die adviezen zal uitbrengen over woekerhuurprijzen.

De heer Mohamed Ouriaghli ziet in programma 1 een daling van de vastleggingskredieten en de vereffeningskredieten tegenover de initiële begroting 2024.

Twee basisallocaties verklaren de begrotingswijzigingen: de werkingsuitgaven voor studies, expertises, publicaties en informatie inzake sociaal huisvestingsbeleid (BA 25.001.08.03.1211) en vooral de vooruitlopende kredieten voor uitgaven met het oog op de uitvoering van het Noodplan voor huisvesting (BA 25.001.99.01.0100).

Deze daling vloeit voort uit een overdracht naar opdracht 04 van de personeelsuitgaven van het stuur- en coördinatieteam van het Noodplan voor huisvesting.

De begroting 2024 voorziet in een bedrag van 588.000 euro voor de uitgaven voor discriminatietesten voor de verenigingen voor integratie via huisvesting (VIH's), voor de evaluatie van de bestaande instrumenten, voor juridisch advies en voor communicatiecampagnes, met name over maatregelen voor brandpreventie. Wat houdt deze communicatiecampagne in en wanneer zal ze beschikbaar zijn? Wat is het budget dat wordt ingezet voor de discriminatietesten voor de VIH's? Waarmee komt de daling van de vooruitlopende kredieten voor het Noodplan voor huisvesting overeen, na de grote stijging ervan vorig jaar?

In programma 2 zien we een enorme toename van de vereffeningskredieten, die met 7,3 miljoen euro stijgen, een verdubbeling.

Om de wooncrisis in te dijken, moeten alle lokale krachten nauw betrokken worden bij de gewestelijke huisvestingsstrategie en de verwezenlijking van de doelstellingen van de algemene beleidsverklaring.

Dankzij deze versterkte samenwerking tussen het gewest en de gemeenten hebben tal van initiatieven het licht gezien, via verschillende instrumenten: socialisering van gemeentelijke woningen, renovatie van sociale woningen en begeleiding van huurders.

De PS is verheugd dat alle engagementen voor huisvestingscontracten met de 19 gemeenten in 2023 gefinaliseerd zullen worden. De aanwerving van een huisvestingsreferent in elke gemeente moet goed opgevangen worden, want de coördinatie van dit omvangrijke werk is van het grootste belang.

Cette année 2024 marquera également la mise en place de la Commission paritaire locative chargée de rendre des avis sur le caractère abusif ou non du loyer.

M. Mohamed Ouriaghli constate dans le programme 1 une diminution des crédits d'engagement de crédits de liquidation à l'initial 2024.

Deux allocations de base expliquent les modifications budgétaires: d'une part des dépenses de fonctionnement liées aux études, expertises, publications et information en matière de politique sociale du logement (AB 25.001.08.03.1211) et surtout des crédits prévisionnels destinés à couvrir les dépenses relatives à la mise en œuvre du PUL (AB 25.001.99.01.0100).

Cette baisse résulte d'un un transfert vers la mission 04 pour les dépenses du personnel de l'équipe du pilotage et de coordination du PUL.

Un montant de 588.000 euros est prévu en 2024 pour les dépenses destinées au testing discrimination pour les AIPL, pour l'évaluation des dispositifs existants, pour les consultations juridiques ainsi que pour les campagnes de communication, notamment sur les mesures incendies. En quoi consiste cette campagne de communication et quand sera-t-elle disponible? Quel budget est utilisé pour les dépenses testings dans le cadre de la discrimination pour les AIPL? À quoi correspond la baisse des crédits prévisionnels pour le PUL après sa grande augmentation l'année passée?

Au sein du programme 2, nous assistons à une très grande hausse des crédits de liquidation qui doublent, avec 7,3 millions d'euros supplémentaires.

Il est nécessaire d'inclure étroitement toutes les forces locales dans la stratégie régionale du logement et dans la réalisation des objectifs décrits dans la DPR et endiguer la crise de l'accessibilité au logement.

Une multitude d'initiatives ont vu le jour grâce à cette collaboration accrue entre la Région et les communes via différents leviers: socialisation de logements communaux, rénovation des logements sociaux ou encore accompagnement des locataires.

Le PS se réjouit que tous les engagements pour les contrats logements dans les 19 communes seront finalisés en 2023. Le recrutement d'un référent logement au sein de chaque commune doit être bien accueilli, tant la coordination et l'ampleur du travail sont importants.

Tegelijk wordt een BA van bijna 500.000 euro gecreëerd voor werkingssubsidies voor de OCMW's in het kader van de preventie en begeleiding van uithuiszettingen van huurders. Daarmee kan personeel voor de OCMW's gefinancierd worden in het kader van het wintermoratorium. Hoeveel VTE's zullen worden aangeworven om de teams van de OCMW's te versterken?

De socialisering van de huurprijzen van gemeentelijke woningen gaat gestaag verder. In 2024 zal bijna 6 miljoen euro aan vastleggings- en vereffeningskredieten worden vrijgemaakt voor steun aan de gemeenten, en 4 miljoen euro voor de overdracht van inkomsten voor bescheiden OCMW-woningen. Dat komt neer op een totale verhoging van bijna 7,5 miljoen euro. Hoe verklaart u zulke verhoging? Zullen andere gemeenten zich bij het socialiseringsprogramma voor het openbarewoningenbestand aansluiten? Wat is de stand van zaken met betrekking tot de deelnemende gemeenten? Hoeveel gezinnen die openbare woningen huren zullen van deze maatregel gebruikmaken? Hoeveel nieuwe woningen zullen in 2024 gesocialiseerd worden? Zijn er cijfers beschikbaar over het verschil in huurprijs naar aanleiding van de socialisering van deze gemeentelijke woningen? Met andere woorden, hoeveel bedraagt de gemiddelde daling van de huurprijs?

In programma 3 zijn weinig veranderingen te zien. Wel is er een bedrag van 376.000 euro uitgetrokken om de tegemoetkoming van het gewest in het kader van het wintermoratorium, bedoeld om de huurachterstallen ten laste te nemen, vast te leggen en te vereffenen.

In programma 4 over het openbaar beheersrecht stijgen de kredieten fors, met 441.000 euro aan vereffeningskredieten en een vervijfvoudiging van de variabele kredieten. Volgens de verantwoordingen lijken twee projecten in behandeling te zijn bij de Grondregie van het Brussels Hoofdstedelijk Gewest voor een openbaar beheersrecht. Hoe staat het daarmee? De verantwoording bij de BA voor de toekenning van kredieten aan de gemeenten luidt dat er in 2024 verschillende projecten uitgevoerd zouden kunnen worden. Om welke programma's gaat het en wat houden ze in? Een project bij het OCMW van Sint-Gillis, dat betrekking heeft op acht woningen, zou het voorwerp kunnen uitmaken van een openbaar beheersrecht. Hoe staat het daarmee?

Programma 6 vertoont een grote wijziging, aangezien de vereffeningskredieten met 1,4 miljoen euro dalen. Dit programma omvat de betalingen aan erkende kredietinstellingen voor de terugbetaling van hypothecaire kredieten. De verantwoording luidt: "Er is geen gerechtelijke beslissing genomen om de dossiers van Le Petit Propriétaire en Crédit Immobilier Ouvrier te regulariseren". Kan de staatssecretaris hierover bijkomende informatie verstrekken?

Dans le même temps, une AB dotée de près de 500.000 euros est créée pour les subventions de fonctionnement aux CPAS dans le cadre de la prévention et de l'accompagnement des expulsions des locataires. Elle sert à financer les CPAS via l'engagement de personnel dans le cadre du moratoire hivernal. Combien d'ETP seront recrutés pour soutenir les équipes du CPAS?

La socialisation des loyers des logements communaux se poursuit intensivement. Un budget de près de 6 millions d'euros en crédits d'engagement et de liquidation est débloqué en 2024 pour l'intervention aux communes, et de 4 millions pour le transfert de revenus pour les logements modérés du CPAS. Soit une augmentation au total de près de 7,5 millions d'euros. Comment expliquer une telle augmentation? D'autres communes rejoindront-elles le programme de socialisation du parc des logements publics? Quel est l'état des lieux des communes participantes? Combien de ménages locataires publics vont bénéficier de cette mesure? Combien de nouveaux logements seront socialisés en 2024? Des chiffres sont-ils disponibles sur la différence de loyer suite à la socialisation de ces logements communaux. En d'autres termes, quelle est la réduction moyenne de loyer pour le locataire?

Le programme 3 enregistre peu de variations. Néanmoins, un montant de 376.000 d'euros est utilisé pour engager et liquider l'intervention de la Région dans le cadre du moratoire hivernal afin de prendre en charge les arriérés de loyer.

Pour le Programme 4 sur le droit de gestion publique, les crédits augmentent très fortement, 441.000 euros prévus en crédits de liquidation et des crédits variables qui sont quintuplés. Selon les justifications, deux projets semblent être en cours de visite avec la Régie foncière régionale pour un droit de gestion publique. Qu'en est-il? Sur l'AB pour l'octroi de crédits aux communes, il est justifié que plusieurs projets pourraient se mettre en place en 2024. Quels sont ces programmes et en quoi consistent-ils? Un projet avec le CPAS de Saint Gilles pourrait faire l'objet d'un droit de gestion publique, qui concerne huit logements. Qu'en est-il?

Sur le programme 6 présente une grosse variation puisque les crédits de liquidation diminuent d'un montant de 1,4 million d'euros. Ce programme comprend le paiement aux sociétés de crédits agréées pour le remboursement des crédits hypothécaires. La justification mentionne: «qu'aucune décision judiciaire n'a été prise pour pouvoir régulariser les dossiers du Petit Propriétaire et de Crédit immobilier ouvrier». La secrétaire d'État pourrait-elle fournir des informations complémentaires?

In programma 7 daalt de provisie voor de lening aan het Woningfonds met 25 miljoen euro voor de financiering van deze opdrachten. Tegelijk stijgt de investeringsdotatie met 5 miljoen euro.

Hoe is zulke daling in de financiering van het Woningfonds te verklaren? Komt die door de gedeeltelijke deconsolidatie van het Woningfonds, waardoor uitgaven en ontvangsten buiten de begroting gehouden worden? Zo ja, om welke uitgaven en ontvangsten gaat het?

De heer Martin Casier zegt dat programma 5 meer dan 60% van de totale begroting van opdracht 25 vertegenwoordigt. Dat programma kent een grote stijging. De vereffeningskredieten stijgen immers met bijna 55 miljoen euro, terwijl de vastleggingskredieten met meer dan 91 miljoen euro toenemen tot 416 miljoen euro in 2024.

De spreker merkt eerst op dat de werkingsdotatie van de BGHM op peil blijft. Vervolgens zegt hij dat de middelen voor vzw DMBSH, na de verhoging met 580.000 euro in 2023, in 2024 ongewijzigd blijven. De rol van de vzw bestaat erin sociale huurders te helpen met hun administratie en het wegwerken van huurachterstanden en OVM-huurders psychologische begeleiding te bieden. Hoeveel VTE's werken bij de DMBSH aan die opdracht?

Ten derde, is er het behoud van inkomenstransfers naar de BGHM in het kader van de sociale cohesie via steun aan vzw's, ondanks de budgettaire beperkingen. Ten vierde, stijgen de kredieten met betrekking tot de inkomenstransfers naar de BGHM voor de solidariteitstegemoetkoming in de tekorten van de OVM's, namelijk de BA waarmee de gewestelijke solidariteitstoelage (GST) wordt gefinancierd, met 5,4 miljoen euro in vereffening en tot 45,1 miljoen euro in vastlegging.

Die transfer is de voorbije vier jaar gestegen, aangezien het vastgoedpark groeit en dus ook het verschil tussen de theoretische huisvestingskosten en wat de huurder werkelijk betaalt, aangezien het gewest 75% van dat verschil compenseert.

Ten vijfde, na een stijging met bijna 20 miljoen euro vorig jaar, dalen de vereffeningskredieten met 8,8 miljoen euro in het kader van de investeringssubsidies aan de BGHM voor de bouw van sociale woningen in het kader van het Gewestelijk Huisvestingsplan. In de memorie van toelichting staat nochtans dat er met de uitvoering van dat plan en van de Alliantie wonen door de BGHM, in 2024 944 woningen worden opgeleverd en dat er meer dan 1900 in aanbouw zijn. Hoe valt die daling van de vastleggingskredieten te verklaren? Gaat het om bouwprojecten die al zijn afgerond?

Sur le Programme 7, la provision pour le prêt au Fonds du logement diminue de 25 millions pour le financement de ces missions. Dans le même temps, la dotation d'investissement augmente de 5 millions.

Comment expliquer une telle baisse pour le financement du Fonds du logement? S'explique-t-elle par la déconsolidation partielle du Fonds qui impliquent que des recettes et des dépenses sont maintenues hors budget? Le cas échéant, quelles sont les dépenses et recettes ciblées?

M. Martin Casier déclare que le Programme 5 représente plus de 60 % du budget total de la Mission 25. Ce programme est en très forte hausse. En effet, les crédits de liquidation augmentent de près de 55 millions d'euros, tandis que les crédits d'engagement augmentent de plus de 91 millions d'euros pour atteindre 416 millions d'euros en 2024.

L'orateur relève premièrement le maintien des moyens alloués à la dotation de fonctionnement à la SLRB. Deuxièmement, après l'augmentation de 580.000 euros pour l'ASBL SASLS en 2023, ces moyens sont maintenus en 2024. Le rôle de cette ASBL consiste notamment à accompagner les locataires sociaux dans leurs démarches administratives, et dans la gestion de leurs arriérés locatifs mais également à l'accompagnement psychologique des locataires dans les SISP. Combien d'ETP sont alloués à cette mission au sein de la SASLS?

Troisièmement, le maintien des transferts de revenus à la SLRB dans le cadre de la cohésion sociale via le soutien à des ASBL malgré les restrictions budgétaires. Quatrièmement, les crédits relatifs aux transferts de revenus à la SLRB pour l'intervention de solidarité dans les déficits des SISP, à savoir de l'AB qui finance l'allocation régionale de solidarité (ARS) augmente d'un montant de 5,4 millions en liquidation et en engagement pour atteindre 45,1 millions d'euros.

Ce transfert a augmenté depuis les quatre dernières années, puisque le parc immobilier s'agrandit et augmente donc la différence à verser entre le coût du logement théorique et celui réellement payé par le locataire, étant donné que la Région compense 75 % de cette différence.

Cinquièmement, après avoir augmenté de près de 20 millions d'euros l'année passée, les crédits de liquidation diminuent de 8,8 millions d'euros dans le cadre des subventions d'investissement à la SLRB pour la construction de logements sociaux dans le cadre du PRL. Pourtant, l'exposé des motifs fait mention, que dans le cadre de l'exécution de ce plan et de l'Alliance Habitat (AH) par la SLRB, 944 logements seront réceptionnés en 2024 et plus de 1900 logements sont en chantier. Comment expliquer cette baisse des crédits engagés? S'agit-il de chantiers déjà clôturés?

Ten zesde dalen de uitgaven voor de aankoop-renovatiestrategie (Actie 2 van het Noodplan voor huisvesting), na een sterke stijging vorig jaar (+ 21 miljoen euro), met bijna 11 miljoen voor de investeringssubsidies aan de BGHM voor de bouw van sociale woningen en woningen voor middeninkomens onder de Alliantie wonen.

De aan de BGHM toegekende kredieten voor de aankoop, bouw, renovatie en de vernieuwbouw van sociale woningen stijgt met 30 miljoen dit jaar. Dat gewestelijke budget is er voor de financiering van het terugbetaalbare gedeelte van renovatieprojecten in de vierjareninvesteringsplannen. Hoe wordt die 30 miljoen euro extra verdeeld over de renovatie, de aankoop en de bouw van sociale woningen? Hoeveel nieuwe gezinnen hebben dit jaar een sociale woning gekregen? Stijgt dat aantal?

In het Brussels Hoofdstedelijk Gewest heeft 48% van de woningen een energiecertificaat. Daarvan had in 2020 meer dan een appartement op vier en meer dan een huis op twee de laagstmogelijke score, namelijk G.

Het is van essentieel belang dat we werk maken van de energierenovatie van sociale woningen. Er zijn sterke stimuli ingevoerd door de indexering van de huurprijs afhankelijk te maken van de energieprestaties en het EPB-certificaat verplicht te maken.

Het Ecorenokrediet biedt financiering voor renovaties en de verbetering van energieprestaties. Hoeveel mensen hebben tot nu toe al gebruik gemaakt van zo'n krediet?

Bijna een derde van de middelen van programma 5 komt van de BA voor de provisie voor een lening aan de BGHM voor de financiering van die opdrachten. Die provisie stijgt met 25 miljoen euro in 2024. Waar gaat die 25 miljoen euro naartoe?

In programma 8 staat een stijging met bijna 14,2 miljoen euro aan vastleggings- en 12 miljoen euro aan vereffeningskredieten.

Die begrotingswijziging komt deels van de werkings-subsidies voor de 24 SVK's die met 4,5 miljoen euro aan vastleggings- en vereffeningskredieten stijgen. Hoeveel woningen beheren de SVK's momenteel? Hoe is dat aantal sinds het begin van de regeerperiode geëvolueerd? Zit er een evolutie in het klantenbestand van de SVK's?

Sixièmement, les dépenses relatives à la stratégie d'acquisition- rénovation (Action 2 du PUL) après avoir grandement augmenté l'année passée (+ 21 millions d'euros) diminuent cette année de près de 11 millions pour les subventions d'investissement à la SLRB pour la construction de logements sociaux et moyens dans le cadre de l'Alliance Habitat.

L'octroi de crédits octroyés à la SLRB pour l'acquisition, la construction, la rénovation et la réhabilitation des logements sociaux augmentent de 30 millions cette année. Ce budget régional a pour but d'assurer le financement de la partie remboursable des projets de rénovation inclus dans les programmes quadriennaux d'investissements. Comment ces 30 millions d'euros supplémentaires débloqués sont-ils ventilés entre la rénovation, l'acquisition et la construction de logements sociaux? Combien de nouvelles familles se sont vu attribuer un logement social cette année? Ces chiffres sont-ils en augmentation?

En Région de Bruxelles-Capitale, 48 % des logements disposent d'un certificat énergétique. Parmi ceux-ci, plus d'un appartement sur quatre et plus d'une maison sur deux présentaient en 2020 le score le plus bas possible, à savoir «G».

Il est essentiel d'œuvrer pour la rénovation énergétique dans les logements sociaux. Des incitatifs forts ont été mis en place avec les mesures liant l'indexation des loyers aux performances énergétiques ainsi que l'obligation de disposer d'un certificat PEB.

Le crédit «Eco Reno» apporte une solution de financement aux besoins de rénovation et d'amélioration de la performance énergétique. Combien de personnes ont profité à ce jour de ces crédits?

Près d'un tiers du budget du programme 5 provient de l'AB relative à la provision pour un prêt à la SLRB pour le financement de ces missions. Cette provision connaît une augmentation de 25 millions d'euros en 2024. Que couvre cette augmentation de 25 millions d'euros des dépenses?

Au sein du Programme 8, figure une augmentation de près de 14,2 millions d'euros en engagement et de 12 millions en liquidation.

Cette modification budgétaire provient en partie des subventions de fonctionnement pour les 24 AIS qui augmente de près de 4,5 millions d'euros en crédits d'engagement et de liquidation. Combien de logements sont actuellement pris en gestion par les AIS? Quelle est l'évolution depuis le début de la législature? Y a-t-il une évolution sur le public pris en charge par les AIS?

In de verantwoording van de BA staat dat er aan een wijziging van het SVK-besluit wordt gewerkt en dat dat in 2024 een impact zal hebben. Welke wijzigingen aan het SVK-besluit worden er verwacht?

De investeringssubsidies voor het gemeentelijke huisvestingsbeleid stijgen met 508.000 euro. Wat is de reden voor die verdubbeling?

De middelen voor de huurtoelage stijgen in 2024 met bijna 5 miljoen euro. Op die manier gaat er 35,6 miljoen euro naar maandelijkse steun voor 10.000 gezinnen.

De werkingskredieten voor de CLTB stijgen, maar de investeringskredieten dalen. Heeft de CLTB minder projecten op stapel staan om die daling te rechtvaardigen?

De nieuwe BA voor herhuisvestingstoelagen en -begeleiding is in de initiële begroting 2024 opgenomen. Er is meer dan 3 miljoen euro voor vrijgemaakt. Hoeveel huurders krijgen die vorm van financiële steun in 2024?

Tot slot zijn de middelen voor de VIH's met 2 miljoen verhoogd. Ze hebben dus niet te lijden onder de lineaire besparingen op de facultatieve kredieten.

De heer Arnaud Verstraete onderstreept dat de commissie erop toeziet dat de Brusselaars over betaalbare, degelijke en energie-efficiënte huisvesting beschikken. Ondanks de inspanningen van de regering blijven de uitdagingen aanzienlijk. Het aantal gezinnen op de wachtlijst blijft stijgen en de middenklasse moet nog steeds vechten om in Brussel te kunnen kopen of huren. Dat alles gebeurt tegen een achtergrond van bevolkingsgroei, waardoor de vraag naar woningen toeneemt, van een grotere individualisering, waardoor de woningen alsmaar kleiner worden, van stijgende gas- en elektriciteitsprijzen en van een hoge inflatie en daarmee gepaard gaande huurindexering.

De staatssecretaris is de beloften nagekomen die ze bij het begin van de regeerperiode heeft gedaan. Dat huisvesting een van de beleidsprioriteiten is, wordt weerspiegeld in de maatregelen en begrotingen. Voor opdracht 25 zijn de vastleggingskredieten met 15% gestegen (tot 622 miljoen euro) en de vereffeningskredieten met 10% (tot 591 miljoen euro), wat indrukwekkend is in een context van besparingen.

Au sein de la justification de l'AB, il est mentionné qu'une modification de l'arrêté AIS est en cours et qu'elle aura un impact en 2024. Quelles sont les modifications attendues sur l'arrêté AIS?

Les Subventions d'investissements aux communes pour les dépenses relatives à la politique du Logement augmentent de 508.000 euros. Quelle est la raison de ce doublement des crédits alloués à ce poste de dépenses?

Les moyens dédiés à l'allocation loyer sont en augmentation de près de 5 millions d'euros en 2024. 35,6 millions d'euros sont ainsi dédiés à offrir une aide mensuelle à 10.000 familles.

Concernant le CLTB, les crédits de fonctionnement sont en hausse mais les crédits d'investissement en baisse. Y a-t-il moins de projets dans les tiroirs du CLTB qui justifient cette baisse d'investissements?

À noter qu'une nouvelle AB pour les dépenses relatives aux allocations de relogement et d'accompagnement au relogement est créée pour l'initial 2024. Plus de 3 millions d'euros sont débloqués pour ces allocations. Combien de locataires seraient-ils soutenus par cette aide financière en 2024?

Enfin, les moyens ont été maintenus et mêmes renforcés de 2 millions pour les AIPL. Elles n'ont pas été touchés par les économies linéaires sur l'ensemble des crédits facultatifs.

M. Arnaud Verstraete rappelle que la commission veille à permettre aux Bruxellois de disposer d'un logement abordable, décent et peu énergivore. Malgré les efforts du gouvernement, les défis restent de taille. Le nombre de ménages sur liste d'attente ne cesse d'augmenter et la classe moyenne doit se battre pour encore pouvoir acheter ou louer à Bruxelles. Tout cela dans un contexte d'augmentation de la population qui accroît la demande en logements et une individualisation accrue avec des maisons de plus en plus petites, l'augmentation du prix du gaz et de l'électricité et une forte inflation de l'indexation des loyers.

La secrétaire d'état a réalisé ce qui avait été promis lors de l'investiture de ce gouvernement. Le logement était une des priorités et cela se traduit dans les actions et budgets. Pour la Mission 25, les crédits d'engagement augmentent de 15 % pour atteindre 622 millions d'euros et les crédits de liquidation de 10 % pour atteindre 591 millions d'euros, impressionnant dans un contexte d'économies pour la Région.

Het is echter nog altijd onvoldoende. We moeten lessen trekken uit het verleden. Het volstaat niet om de budgetten te verhogen en dezelfde recepten toe te passen. We moeten het beter doen en de dingen anders aanpakken.

Wat de grote spelers in de huisvestingssector betreft, stegen de inkomsten van de BGHM met 314,6 miljoen (+ 76,95%) tot 723,3 miljoen. De vastleggingskredieten stegen met 92 miljoen euro (+ 15,5%) tot 686,5 miljoen euro.

Voor het Woningfonds zijn de kredieten gedaald, voornamelijk als gevolg van de gedeeltelijke deconsolidatie. Als de staatssecretaris het tempo waarin leningen worden verstrekt wil handhaven, dalen de investeringen.

De budgetten voor de bouw en aankoop van sociale woningen zijn sterk gestegen (416 miljoen aan vastleggingskredieten en 400 miljoen aan vereffeningskredieten, tegenover 325 miljoen en 263 miljoen in 2022). Is het inderdaad zo dat de productie snel zou stijgen door de aankoop van sleutel-op-de-deurwoningen? Moet de volgende regering sleutel-op-de-deurwoningen aanbevelen om de woningproductie te versnellen?

18.000 gezinnen hebben een oplossing gevonden voor hun huisvestingsprobleem, terwijl velen dachten dat de doelstelling van 15.000 niet zou worden gehaald.

Welke vooruitgang is er geboekt bij de uitvoering van het Gewestelijk Huisvestingsplan en de Alliantie Wonen? Wanneer kunnen we verwachten dat al het werk is afgerond? Moet ook de volgende regering haar toevlucht nemen tot dergelijke plannen? Wat bent u van plan te doen als de plannen zijn afgerond?

Dankzij de huurtoelage kunnen veel mensen geholpen worden. Hoeveel gezinnen hebben de toelage volgens de laatste cijfers ontvangen? Er is een aanvullend budget beschikbaar gesteld. Wat is het aantal aanvragen en afwijzingen? Hoeveel mensen melden zich niet aan, ook al voldoen ze aan de criteria? Hoe kan dat percentage naar omlaag? Uit dit dossier blijkt de problematische communicatie tussen de overheid en de bevolking, zoals dat ook het geval is met Good Move en de kalender van de afvalophaling.

De auteurs van de uitgaventoetsing hebben een aantal aanbevelingen gedaan. Werden die ook gevolgd? De middelen voor de gewestelijke solidariteitstoelage groeien bijvoorbeeld elk jaar, van 31 miljoen euro in 2019 tot bijna 45 miljoen euro. Het Rekenhof heeft gewaarschuwd dat dat misschien nog steeds niet genoeg is. Wat gebeurt er op lange

Toutefois, cela s'avère encore insuffisant. Il faut en tirer les leçons pour l'avenir: se contenter d'augmenter les budgets en appliquant les mêmes recettes ne suffira pas. Il faudra faire mieux et autrement.

En ce qui concerne les grands acteurs du logement, les recettes de la SLRB augmentent de 314,6 millions (+ 76,95 %) pour atteindre 723,3 millions. Les crédits d'engagement augmentent de 92 millions d'euros (+ 15,5 %) pour atteindre 686,5 millions d'euros.

Pour le Fonds du logement, les crédits diminuent, notamment en raison de la déconsolidation partielle. Si la secrétaire d'état souhaite maintenir le rythme de l'octroi de crédits, les investissements diminuent.

Les budgets prévus pour la construction et l'achat de logements sociaux connaissent une forte hausse (416 millions en crédits d'engagement et 400 millions en crédits de liquidation, contre 325 millions et 263 millions en 2022). La production pourrait augmenter rapidement par l'achat de logements clé sur porte. Est-ce exact? Sur la base des résultats constatés, cette pratique est-elle à recommander au prochain gouvernement pour accélérer la production de logements?

18.000 familles ont trouvé un solution à leur problème de logement, alors que beaucoup pensaient que l'objectif de 15.000 ne serait pas atteint.

Par rapport aux deux plans, le PRL et AH, quel est l'état d'avancement de leur mise en œuvre? Quand peut-on espérer que l'ensemble des travaux seront achevés? Le prochain gouvernement doit-il recourir à de tels plans? Qu'est-il prévu de faire une fois ces plans achevés?

Grâce à l'allocation loyer, de nombreuses personnes ont pu être aidées. Où en est-on et quels sont les derniers chiffres des bénéficiaires? Un budget supplémentaire a été dégagé. Quel est le nombre de demandes et de refus? Quelle est la proportion de personnes qui, bien qu'elles rentrent dans les conditions d'octroi, ne se manifestent pas? Comment réduire cette proportion? Ce dossier rappelle les difficultés de communication entre les pouvoirs publics et la population, comme avec Goodmove ou le calendrier de collecte des déchets.

Les auteurs de la spending review avaient formulé des recommandations. Certaines ont-elles été concrétisées? Ainsi, l'ARS croît chaque année, de 31 millions en 2019, elle approche les 45 millions, ce qui risque d'être insuffisant selon la Cour des comptes. Qu'en sera-t-il sur le long terme? La spending review est assez inquiétante

termijn? De uitgaventoetsing is behoorlijk zorgwekkend, gezien de verdubbeling van de uitgaven tegen 2040. Zijn er verschillende scenario's overwogen?

De renovatie van woningen vormt een dubbele uitdaging: aan de ene kant moet de impact op het klimaat naar omlaag en aan de andere kant moet het energieverbruik - en dus de energierekening - dalen. Dat maakt een groot verschil voor de meest kwetsbare gezinnen in de slechtst geïsoleerde woningen. Vorig jaar was het doel om 36.000 woningen te renoveren. We zitten nu op iets meer dan 30.000. Wat zijn de redenen voor de vertraging?

Hoever staat de regering met het overheidscontract en het tijdschema voor de plaatsing van zonnepanelen op sociale woningen? Wat zijn de verwachte resultaten?

Met betrekking tot het Noodplan voor huisvesting kan men door de identificatie van leegstaande gebouwen heel wat beschikbare woningen vinden. In 2024 zou het openbaar beheersrecht effectief moeten worden toegepast. Op hoeveel woningen kan het worden toegepast als de maatregel eenmaal op kruissnelheid is?

Er zijn geen middelen begroot voor de lege verdiepingen boven de winkels (BA 25.0008.32.02.5310). Waarom is dat? Is het geen interessant denkspoor? Er zijn er veel in de Nieuwstraat.

In het Noodplan voor huisvesting is er ook sprake van de paritaire huurcommissie, die in 2024 van start moet gaan en de huurprijzen voor alle Brusselaars in evenwicht moet brengen. Dat initiatief heeft even op zich laten wachten. Hoe staan de zaken er vandaag voor? Zijn de uitvoeringsbesluiten klaar? Wanneer komt de commissie voor het eerst samen? Wanneer kunnen de eerste aanvragen worden ingediend?

De werkingssubsidies van de sociale verhuurkantoren zijn met 4 miljoen gestegen. Het besluit uit 2015 zal worden herzien. Wanneer zal de herziening afgerond zijn? Wat is de huidige stand van zaken met betrekking tot de conventionering die in het regeerakkoord is opgenomen, ter bevordering van de toegang tot betaalbare en degelijke huisvesting?

De vele onbewoonbare woningen blijven een probleem. Het verbaast de heer Verstraete dat de inkomsten uit boetes van de directie Gewestelijke Huisvestingsinspectie met 200.000 euro zijn gedaald, terwijl het maximale potentieel met 100.000 euro is gestegen (BA 02.300.06.21.3850). Hoe zit het met het personeel? Het Noodplan voor huisvesting voorziet in de aanwerving van 14 extra VTE's. Begin dit jaar werden er 10 aangeworven. Wat met de overige 4? Blijkbaar is er niet gereageerd op de oproep tot kandidaten.

en parlant d'un doublement des dépenses d'ici 2040. Différents scénarios ont-ils été imaginés?

La rénovation des logements présente un double enjeu: d'une part afin de réduire l'impact sur le climat et, d'autre part, pour réduire la consommation énergétique et ainsi la facture. Cela fait une grande différence pour les familles les plus précaires dans les logements les plus mal isolés. L'année dernière, l'objectif était de rénover 36.000 logements. On en est à un peu plus de 30.000. Quelles sont les raisons de ce retard?

En ce qui concerne les panneaux solaires sur les logements sociaux, quel est l'état des lieux concernant le marché public, le calendrier? Quels sont les résultats attendus?

Par rapport au PUL, l'identification des immeubles vides est un élément important qui présente un potentiel pour rendre des logements disponibles. L'année 2024 devrait être celle de l'application effective du droit de gestion publique. À combien de logements pourrait-il s'appliquer lorsqu'il aura atteint sa vitesse de croisière?

Aucun budget n'est prévu pour les étages vides au-dessus des commerces (AB 25.0008.32.02.5310). Pourquoi ce choix? Ne présentent-ils pas d'intérêt? Il y en a beaucoup dans la rue Neuve.

Dans le PUL, il y a également la CPL qui devrait démarrer en 2024 et permettre d'équilibrer les loyers pour tous les Bruxellois. Il aura fallu attendre un certain temps après son adoption. Où en est-on concrètement aujourd'hui? Les arrêtés sont-ils déjà prêts? Quand se réunira-t-elle pour la première fois? Quand les premières demandes pourront-elles être introduites?

Les subventions de fonctionnement des AIS connaissent une hausse de 4 millions. Une révision de l'arrêté de 2015 est prévue. Sera-t-elle bientôt prête? Concernant la conventionnement, prévu dans l'accord de gouvernement pour l'ensemble du marché locatif afin de favoriser l'accès à un logement abordable et décent, quel est l'état des lieux?

Les logements insalubres demeurent un problème. L'orateur s'étonne que les recettes des amendes infligées par la DIRL diminuent de 200.000 euros, tandis que le potentiel maximum augmente de 100.000 (AB 02.300.06.21.3850). Qu'en est-il au niveau du personnel? Le PUL prévoyait l'engagement de 14 ETP supplémentaires. 10 ont été engagés début de cette année. Qu'en est-il des 4 restants? L'appel à candidatures ne semble pas avoir reçu de réponse. Pourtant, il est nécessaire de remplir le cadre des inspecteurs pour

Het aantal inspecteurs moet echter worden verhoogd om ervoor te zorgen dat de termijn voor de behandeling van de klachten wordt nageleefd.

De middelen voor Community Land Trust Brussel, een belangrijke speler in het huisvestingsbeleid, zijn gedaald. Waarom?

Er worden extra middelen toegewezen aan Housing First. Dakloosheid is een sociaal probleem, maar ook een huisvestingsprobleem. Wat dat betreft, zijn alle oplossingen welkom.

Wat is de stand van zaken van de discriminatietests, die discriminatie bij de toegang tot huisvesting moeten tegengaan?

Een vernieuwende woonvorm waar veel van te verwachten valt, is de wooncoöperatie. De bewoners zijn er zowel eigenaar als huurder. Die praktijk is onder meer in Zürich wijdverspreid, waar een kwart van de huizen als coöperatie is georganiseerd. Op basis van een klein kapitaal krijgt men toegang tot huisvesting tot 30% onder de markthuurl. In Brussel hebben de instrumenten die de afgelopen jaren zijn ontwikkeld hun beperkingen laten zien. We zullen in de toekomst dan ook rekening moeten houden met wooncoöperaties.

Wie in een coöperatie wil wonen, moet aandelen bezitten die overeenstemmen met minstens drie maanden huur voor de betrokken woning. Een aandeel kost 250 euro. Wooncoöperaties willen niet afhankelijk zijn van subsidies voor werken aan de gebouwen. In de raad van bestuur zitten geen politici of verenigingen. De overheid kan wooncoöperaties wel steunen door bijvoorbeeld gronden in erfpacht te geven.

In Brussel investeert Fairground op niet-speculatieve wijze in gronden die vervolgens door een gemeenschap worden gebruikt. Krijgt dat project volgend jaar steun? Hoever staat het met zijn verwezenlijkingen?

Met Actie 11 van het Noodplan voor huisvesting wilt u het aanbod en de kwaliteit van de sociale woningen verbeteren door de beheersvoorwaarden aan te passen. Er worden alternatieven ontwikkeld door samen te werken met verenigingen en coöperaties. 4 van de 16 OVM's zijn huurderscoöperaties (Le Logis Floréal, Comensia, Everecity en ABC). Hoe steunt het geweest die? Overwegen de andere OVM's eenzelfde organisatievorm of ontwikkeling? Wat zijn de resultaten van de OVM's die tevens een huurderscoöperatie zijn? Verschillen die van de resultaten van de traditionele OVM's? Wat zouden de gevolgen zijn als men al coöperant zou kunnen worden door een aandeel van 25 euro te kopen?

que le délai de traitement des plaintes soit respecté.

Les moyens octroyés au CLTB, acteur important de la politique du logement sont réduits. Pour quelles raisons?

Des moyens supplémentaires sont consacrés au Housing First. Le sans-abrisme est un problème social mais aussi de logement. À cet égard, toutes les solutions sont bonnes à prendre.

La secrétaire d'État pourrait-elle dresser un état des lieux en matière de testing pour la lutte contre les discriminations pour l'accès à un logement.

Enfin, une dernière innovation dont Bruxelles a beaucoup à attendre, ce sont les coopératives en matière de logement. Les personnes sont à la fois propriétaires et locataires. Cette pratique existe notamment à Zurich où un quart des maisons est organisée en coopérative sur la base d'un faible capital. Cela garantit un accès au logement avec un loyer jusqu'à 30 % inférieur à celui du marché. À Bruxelles, les instruments développés ces dernières années ont montré leurs limites. Il faudra compter avec les coopératives de logement à l'avenir.

Celui qui veut habiter dans une coopérative doit posséder des parts équivalentes à au moins trois mois de loyer pour le logement concerné. Une action coûte 250 euros. Pour la réalisation de travaux, ils ne veulent pas dépendre de subventions. Aucun homme politique ou association ne siège dans le conseil d'administration. Mais les pouvoirs publics peuvent leur faciliter les choses, par exemple en concédant un droit d'emphytéose.

À Bruxelles, Fairground fonctionne de manière non spéculative pour ceux qui veulent occuper le sol de façon communautaire. Recevra-t-il du soutien l'année prochaine? Quel est l'état des lieux de ce projet?

L'action 11 du PUL prévoit d'améliorer l'offre et la qualité des logements à finalité sociale en adaptant les conditions de gestion. Le développement d'alternatives via des partenariats avec des acteurs issus du monde associatif ou des coopératives. 4 des 16 SISP sont des coopératives de locataires (Le Logis Floréal, Comensia, Everecity et ABC). Comment la Région les soutient-elles? Les autres SISP envisagent-elles ce mode d'organisation ou de développement? Quels sont les résultats des SISP en tant que coopératives de locataires? Existe-t-il une différence sur ce point avec la SISP traditionnelle? Quel est l'impact quand on peut déjà devenir coopérateur en acquérant une participation pour 25 euros?

Mevrouw Françoise De Smedt vindt dat de enige manier om het tekort aan betaalbare huisvesting structureel te verhelpen er enerzijds in bestaat veel meer sociale woningen te bouwen en te renoveren en anderzijds de stijging van de huurprijzen op de privémarkt af te remmen of zelfs terug te schroeven.

In beide gevallen valt de balans negatief uit, want er staan 54.000 gezinnen op de wachtlijst voor een sociale woning. Het uitblijven van een dwingend rooster om de huurprijzen te beperken, maakt dat het erg moeilijk is om woongelegenheden te vinden en dan nog kost die gemiddeld bijna 1200 euro per maand.

In de opdrachtbrief staat 55 miljoen voor de uitvoering van het Noodplan voor huisvesting in 2024, waarmee maatregelen zoals de socialisering, het openbaar beheersrecht, gemeenschappelijke contracten en de betaling van huur- en herhuisvestingstoelagen kunnen worden voortgezet. Welk deel daarvan gaat naar de bouw van sociale woningen?

De verhoging met 50 miljoen euro in de algemene begroting voor opdracht 25 volstaat niet om ons gerust te stellen. Het Rekenhof zegt zelf dat het niet genoeg is. Voor de solidariteitsbijdrage voor OVM's die in het rood staan, was in 2023 39,7 miljoen euro uitgetrokken. Uiteindelijk steeg dat bedrag tot 46,4 miljoen euro. Voor 2024 had het 50 miljoen euro moeten zijn.

Het Rekenhof wijst ook op de terugbetalingen die de OVM's kunnen vragen voor huurkortingen die aan kroostrijke gezinnen worden toegestaan. Het aantal aanvragen schommelt sterk naargelang van de indexering en de verwerking van investeringskosten in de basishuurprijs. Het is dus moeilijk om de bedragen van tevoren te kennen. Bovendien hebben de terugbetalingen aan OVM's vaak betrekking op aanvragen van een of twee voorgaande jaren, waardoor het bedrag van de terugbetalingen nog toeneemt.

Tot slot zegt het Rekenhof dat de dotatie aan het Woningfonds onvoldoende is volgens de eigen berekeningen van het fonds. Er is ook het risico dat de behoeften sterk toenemen naargelang van de rentevoeten, want als de banken de rentevoeten verhogen, dan groeit het aantal gezinnen dat een beroep doet op het fonds. Aangezien de voorwaarden die het fonds oplegt, strenger worden, zal het minder gezinnen kunnen helpen en zullen veel van hen de hoofdstad verlaten.

De staatssecretaris trekt 27 miljoen euro uit in het kader van de begroting. Waarom wordt die niet onmiddellijk aan de OVM's toegekend als het Rekenhof nu al zegt dat de bedragen van de initiële begroting niet volstaan?

Mme Françoise De Smedt estime que la seule façon de réduire structurellement la crise du logement abordable, c'est de produire et rénover beaucoup plus de logements sociaux d'une part, et de freiner l'augmentation des loyers voire les faire baisser sur le marché privé d'autre part.

Dans les deux cas, le bilan n'est pas positif puisque 54 000 familles sont en attente d'un logement social. En l'absence d'une grille contraignante pour réguler les loyers, il est très difficile de trouver à se loger et encore, il faut payer en moyenne près de 1200 euros par mois.

La lettre de mission parle des 55 millions consacrés à la mise en œuvre du PUL pour 2024, et qui permettront la poursuite des mesures comme la socialisation, le droit de gestion publique, les contrats communes et le paiement des allocations loyer et relogement. Quelle sera la part de ce budget affectée à la construction de logement social?

L'augmentation de 50 millions dans le budget global de la Mission 25 ne suffit pas à nous rassurer. La Cour des comptes elle-même alerte sur le fait que cela ne suffira pas. L'intervention de solidarité destinée aux SISP qui sont dans le rouge était prévue, pour 2023, à hauteur de 39,7 millions. Elle a finalement grimpé jusqu'à 46,4 millions. Pour 2024, il eut fallu que ce montant atteigne 50 millions d'euros.

La Cour des comptes pointe aussi les remboursements qui peuvent être demandés par les SISP pour les remises de loyer accordées aux familles nombreuses. Les demandes fluctuent en fonction de l'indexation et de l'intégration des investissements dans le loyer de base. Difficile donc de connaître les montants à l'avance. En plus, ces remboursements à verser aux SISP concernent parfois des demandes sur une ou deux années précédentes, ce qui augmente encore le montant des remboursements.

Enfin, la Cour des comptes montre que la dotation au Fonds du logement est insuffisante selon les calculs du Fonds lui-même. Le risque que les besoins augmentent en fonction des taux d'intérêt est lui aussi présent, puisque si les banques augmentent leur taux, les ménages seront plus nombreux à faire appel à Fonds. Vu que les conditions fixées par le Fonds deviennent plus sévères, moins de ménages pourront être aidés et beaucoup fuiront la capitale.

La secrétaire d'État prévoit 27 millions d'euros dans le manteau du budget. Pourquoi ne pas les affecter d'emblée aux SISP si la Cour des comptes annonce déjà que les budgets inscrits à l'initial sont insuffisants?

Het is al vijf jaar moeilijk om de cijfergegevens over de woningproductie te interpreteren, want er wordt telkens een mengelmoes gemaakt van sociale woningen, woningen voor middeninkomens en woningen voor bescheiden inkomens.

Aan de BGHM zouden sinds 2019, 1.033 sociale woningen zijn opgeleverd. Tegen eind 2024 zouden dat er dus zo'n 1.500 moeten zijn. Klopt dat? Gaat het wel degelijk om sociale huurwoningen? Het is in ieder geval ruimschoots onvoldoende, want tegen het einde van de regeerperiode werden er 5.000 in het vooruitzicht gesteld. Dat aantal beantwoordt hoe dan ook niet aan de behoeften van de Brusselaar, want 54.000 gezinnen wachten op een sociale woning.

Het budget voor programma 005 van het socialehuisvestingsbeleid is met 55 miljoen euro gestegen in 2024, maar welk deel van dat geld gaat naar de bouw van sociale woningen? Waarom dalen sommige BA's, zoals de investeringen onder het Gewestelijk Huisvestingsplan en de Alliantie wonen?

Waarom staat er nog altijd dat er in 2024 944 woningen worden opgeleverd en dat er 1.900 in aanbouw zijn? Hoe zit dat?

De spreekster wil een duidelijk overzicht van de woningtypes die in 2023 zijn gebouwd en die voor 2024 zijn gepland.

De beleidsnota komt terug op actie 17 van het Noodplan voor huisvesting, over goed bestuur bij de BGHM en de OVM's. In die context maakt de PTB zich zorgen over de arbeidsomstandigheden van het OVM-personeel. Voor de zomer was er een stakingsaanzegging en op 13 november voerden de werknemers van Le Logement Molenbeekois actie om hun ongenoegen over de arbeidsomstandigheden te uiten en dan meer bepaald over het gebrek aan personeel, met als gevolg dat ze niet alle onderhoudswerken kunnen uitvoeren. Welke middelen zijn daarvoor uitgetrokken?

Het aantal leegstaande sociale woningen stagneert rond 5.000 eenheden. De beleidsnota heeft het over 13.409 renovaties in juli 2023. Met een interventie loopt dat op tot 25.192 woningen, het cijfer dat in de opdrachtbrief wordt vermeld. Het Noodplan voor huisvesting voorziet echter in de renovatie van 36.700 woningen. In de beleidsnota staat dan weer dat er 36.000 gebeuren en dat cijfer wordt in de inleidende uiteenzetting herhaald. Die doelstelling van het Noodplan voor huisvesting zou voor 97,3% worden waargemaakt, maar dan wel door huisvesting en interventie door elkaar te halen. Hoe zit het nu eigenlijk? Waar komen die cijfers vandaan, terwijl het aantal leegstaande sociale woningen niet of nauwelijks afneemt? Het aantal is volgens

Concernant la production des différents types de logement, on a du mal à suivre les chiffres donnés depuis bientôt cinq ans, tant ils mélangent chaque fois les logements sociaux, les logements moyens ou les logements modérés.

Il semblerait que 1.033 logements sociaux auraient été réceptionnés par la SLRB depuis 2019. Ce serait donc environ 1.500 logements sociaux réceptionnés pour fin 2024. Est-ce exact? S'agit-il bien de logements sociaux locatifs? Dans tous les cas, cela reste complètement insuffisant puisque 5.000 avaient été promis d'ici la fin de la législature. Surtout, cela ne répond pas suffisamment aux besoins des Bruxellois car 54.000 familles attendent un logement social.

Concernant l'exécution de la politique du logement social, le budget du Programme 005 a augmenté de 55 millions pour 2024. Mais quelle partie de cette somme exactement sera consacrée à la production de logement social?

Pourquoi certaines AB sont-elles en baisse, comme les investissements dans le cadre du PRL et de l'AH? Pourtant, il est toujours prévu que 944 logements seront réceptionnés en 2024 et 1.900 sont en chantier. Qu'en est-t-il?

L'oratrice souhaite une ventilation claire entre les différents types de logements produits en 2023 et prévus en 2024.

La note d'orientation revient sur l'action 17 du PUL, au sujet de la bonne gouvernance de la SLRB et des SISP. Dans ce cadre, le PTB s'inquiète des conditions de travail du personnel des SISP. Un préavis de grève avait été déposé avant l'été et une action des travailleurs du Logement Molenbeekois a eu lieu le 13 novembre pour dénoncer les conditions de travail, notamment le manque de moyens humains, avec la conséquence que les travailleurs ne peuvent plus prendre en charge tous les travaux de maintenance. Quels moyens sont consacrés à cela?

En ce qui concerne la rénovation des logements sociaux, le nombre de logements sociaux vides stagne et avoisine les 5.000 unités. La note d'orientation parle de 13.409 rénovations en juillet 2023. Les 25.192 logements sont atteints avec une intervention qui est le chiffre donné dans la lettre de mission. Mais le PUL prévoit la rénovation de 36 700 logements. Puis, on entend le chiffre de 36.000 interventions dans la note d'orientation et répété dans l'exposé introductif. C'était en effet l'objectif du PUL qui serait atteint à 97,3 % mais en mélangeant logement et intervention. Qu'en est-il finalement? D'où viennent ces chiffres, alors que le nombre de logements sociaux vides ne diminue que très peu. Ce nombre est passé de 4.945 en

de antwoorden van de staatssecretaris gedaald van 4.945 in juni 2022 tot 4.833 in april 2023. Welke bedragen gaan er in 2024 precies naar de renovatie van sociale woningen?

Van de 16 gemeenten die het huisvestingscontract hebben goedgekeurd, hebben er 11 de subsidie ontvangen en een VTE in dienst genomen. Vijf rekruteringsprocessen zijn bijna afgerond. Wat is er al kunnen gebeuren met de VTE's die al in dienst zijn? Wat zeggen de jaarverslagen? Hoeveel zijn er al ingediend?

Volgens de nota komt er in 2024 een einde aan de subsidies (60.000 euro per VTE). Hoeveel subsidies zijn er al uitbetaald en hoeveel moeten er nog worden uitbetaald? Hoe kan het werk worden voortgezet als de subsidies in 2024 opdrogen?

Een van de opdrachten van die VTE's in het kader van de huisvestingsovereenkomsten is de strijd tegen leegstand. Eindelijk wordt daar meer geld voor vrijgemaakt. Hoe zit het met de vereffende en vastgelegde kredieten voor dat budget? Waarom variëren de bedragen onderling zo sterk? Waar gaat het geld precies naartoe?

De bezoekfrequentie moet hoger en er moeten dus ook meer middelen komen om personeel in dienst te nemen. In maart stonden 1.200 woningen als leegstaand geregistreerd in Brussel, maar er waren maar 2.000 bezoeken gebeurd. Volgens schattingen staan er echter tussen 17.000 en 26.000 woningen leeg in Brussel.

Sinds de hervorming is er ook nog geen sprake geweest van overnames in openbaar beheer. Hoe weet u zo zeker dat dat in 2024 wel zal gebeuren?

Een eerste eigenaar is net veroordeeld. Wat betekent dat voor de toekomst? Zal het gewest het goed in kwestie via het openbaar beheersrecht overnemen? Wanneer kunnen we hopen dat het opnieuw wordt verhuurd?

Ook de socialiseringscijfers zijn erg vaag. In haar antwoord op een vraag van begin juli 2023 had de staatssecretaris het over 120 huurders en een dertigtal dossiers die zouden worden afgerond. Begin september 2023 genoten volgens de beleidsnota 350 huurders een gesocialiseerde huurprijs. In oktober 2023 stond in het antwoord op een schriftelijke vraag dat zo'n 200 gezinnen sinds 2021 socialisering genieten. Volgens hetzelfde antwoord zouden 3.000 gezinnen ervoor in aanmerking komen.

juin 2022 à 4.833 en avril 2023 selon les réponses de la secrétaire d'État. Quels sont les montants exacts dédiés à la rénovation des logements sociaux pour 2024?

Au niveau de la collaboration avec les communes, sur les 16 communes qui ont approuvé le contrat-logement, 11 communes ont bénéficié de la subvention et ont engagé un ETP. 5 processus de recrutement sont en cours de finalisation. Qu'est-ce qui a déjà pu être réalisé avec les ETP déjà en place? Que disent les rapports annuels d'activité? Combien ont déjà été reçus?

D'après la note, les subventions (60.000 euros par ETP) s'arrêteront en 2024. Combien de subventions ont déjà été versées et combien devront encore l'être? Comment le travail pourra-t-il continuer si les subventions s'arrêtent en 2024?

Parmi les missions de ces ETP dans le cadre des contrats-logements, figure la lutte contre les logements inoccupés. Les budgets augmentent enfin. Qu'en est-il des différents crédits liquidés et engagés pour ce budget? Pourquoi les montants varient-ils tant entre les uns et les autres? À quoi serviront ces montants exactement?

Il faut augmenter la cadence des visites et donc les moyens pour engager le personnel. Au mois de mars, 1.200 logements étaient confirmés comme étant vides à Bruxelles, mais seules 2.000 visites avaient pu être réalisées. Or, on estime qu'il y a entre 17.000 et 26.000 logements vides dans la capitale.

Par ailleurs, il n'y a encore eu aucune prise en gestion publique depuis la réforme. Comment partager votre certitude que 2024 sera l'année de la mise en œuvre des prises en gestion publique?

Un premier propriétaire vient d'être condamné par la justice. Concrètement, qu'est-ce que cela signifie pour la suite? La Région va-t-elle reprendre ce logement via le droit de gestion publique? Quand peut-on espérer qu'il soit remis en location?

Au sujet de la socialisation, les chiffres sont aussi peu clairs. En réponse à une question début juillet 2023, la secrétaire d'État parlait de 120 locataires et d'une trentaine de dossiers qui allaient être finalisés. Début septembre 2023, 350 locataires bénéficiaient d'un loyer socialisé d'après la note d'orientation. En octobre 2023, un réponse à une question écrite faisait état d'environ 200 ménages bénéficiant de la socialisation depuis 2021. Selon cette même réponse, 3.000 ménages pourraient être socialisés.

De toestand verdient verduidelijking. Hoeveel gezinnen genieten momenteel een gesocialiseerde huurprijs? Vandaag gaat het om 1.000 gezinnen van wie de huur wordt gesocialiseerd, verre van de 3.000 die waren aangekondigd.

Wat de huurtoelage betreft, geldt de maatregel gedurende vijf jaar. Hij is slechts eenmaal hernieuwbaar. Wat gebeurt er met de gezinnen die na afloop van die termijn nog steeds geen sociale woning hebben?

Hebben de 10.045 begunstigden die in de algemene uiteenzetting werden genoemd alle bedragen waarop ze recht hadden ontvangen, met inbegrip van de indexering? Worden de voor 2024 uitgetrokken bedragen gebruikt om het einddoel van 12.500 begunstigden te bereiken?

De toelage maakt deel uit van de noodmaatregelen, die vijf jaar gelden en eenmaal hernieuwbaar zijn en die zijn ingevoerd ter compensatie van het gebrek aan sociale woningen en de niet altijd gelimiteerde prijzen op de huurmarkt. We zouden geen 30 miljoen euro per jaar moeten uittrekken als er voldoende sociale woningen zouden zijn en er een verplicht rooster van indicatieve huurprijzen zou komen. Die 30 miljoen euro zijn niet meer of minder dan een overdracht van de openbare naar de private sector die geen enkel rendement oplevert.

Er is een gebrek aan regelgeving voor de privémarkt. Doordat het niet verplicht is en steunt op de huidige, evenmin omkaderde markt, leidt het rooster van indicatieve huurprijzen niet tot een daling van de prijzen.

In de inleidende uiteenzetting staat dat de herziening is gebaseerd op de resultaten van het onderzoek van het Observatorium in 2017, 2018 en 2020. Welk onderzoek vond er in 2020 plaats?

De oprichting van de paritaire huurcommissie vordert en het advies van de Raad van State wordt in december 2023 verwacht. Dat noodzakelijke orgaan is er nog steeds niet. Bovendien krijgt het slechts een adviserende rol. Het zal met andere woorden nauwelijks een invloed hebben op de huurprijzen.

Hoever staat de conventionering? Er lijkt niets in orde te zijn.

Voorts is het betreurenswaardig dat de blokkering van de indexering voor slecht geïsoleerde woningen niet is verlengd. In plaats daarvan stelde de meerderheid een berekeningswijze voor die het niet alleen onmogelijk maakt om een dubbele indexering te verhinderen, maar die bovendien helemaal niet duidelijk is.

Cette situation mérite d'être clarifiée. Combien de ménages bénéficient aujourd'hui de la socialisation? Aujourd'hui, il est question de 1000 ménages qui seront socialisés, loin des 3000 ménages annoncés.

En ce qui concerne l'allocation loyer, cette mesure est valable 5 ans, et n'est renouvelable qu'une seule fois. Qu'en sera-t-il des ménages qui n'auront toujours par leur logement social passé ce délai?

Les 10.045 bénéficiaires mentionnés dans l'exposé général ont-ils bien perçu la totalité des sommes auxquelles ils avaient droit, indexation comprise? Les montants prévus en 2024 servent-ils à atteindre l'objectif final de 12500 bénéficiaires?

Cette allocation fait partie de ces mesures «sparadrap», valable 5 ans et renouvelable une fois mises en place pour compenser le manque de logements sociaux et les prix sur le marché locatif prix qui ne sont toujours pas limités. Nous ne devrions débloquer des sommes de 30 millions par an si les logements sociaux étaient assez nombreux, et si une grille contraignante était appliquée. 30 millions qui sont juste un transfert sans retour d'argent public vers le privé.

Par rapport à cette absence d'encadrement sur le marché privé, cette grille indicative reste largement inefficace pour faire baisser les loyers, à défaut d'être contraignante, et vu qu'elle se base sur le marché actuel, lui-même pas encadré.

L'exposé introductif précise que la révision se base sur les résultats de l'enquête de l'Observatoire en 2017, 2018 et 2020. De quelle enquête s'agit-il pour 2020?

La mise en place de la commission paritaire locative avance et l'avis du Conseil d'État est attendu en décembre 2023. Cet organe nécessaire n'est toujours pas en place et n'aura qu'un rôle consultatif. Bref, elle n'aura pas vraiment d'impact sur les loyers.

Qu'en est-il du conventionnement? Rien ne semble mis en place.

Il est aussi regrettable que le blocage de l'indexation pour les logements mal isolés n'ait pas été prolongé. À la place, la majorité a proposé un calcul qui non seulement ne permettra pas de bloquer complètement la double indexation, mais qui manque totalement de clarté.

Voor woningen in slechte staat op de privémarkt (actie 25 van het Noodplan voor huisvesting) bestaat de beste aanpak uit het verhogen van het aantal controles en het aanpassen van de sancties op basis van eventuele herhaalde inbreuken. Daartoe moet de DGHI meer middelen krijgen.

Er zijn meer initiatiefbezoeken nodig. Er moeten echte herhuisvestingsoplossingen komen, met de bijhorende middelen. In welke mate zijn die in de begroting voor 2024 opgenomen? Er is sprake van een uitbreiding van de DGHI en van een verhoging van het aantal controles en van vervolgbesoeke. Hoeveel zijn er voor 2024 gepland?

Welke bedragen worden er in het kader van het moratorium op uithuiszettingen in de winter uitgetrokken voor de overname van de huurachterstallen? Hoe worden de geplande verhogingen geëvalueerd?

Welke bedragen worden via minister Gatz uitgetrokken om de monitoring in te voeren? Welke rol krijgt de derde vertrouwenspersoon? Op basis van welke criteria wordt hij aangeduid?

Voor de strijd tegen discriminatie moeten voldoende middelen worden uitgetrokken. Er was sprake van opleidingen voor verenigingen en personen die de testen zouden uitvoeren, maar het maximale jaarbudget is vastgesteld op 25.000 euro, of 500 euro voor 50 prestaties.

Hoe kan dat op die manier worden bereikt? In 2023 vonden er 25 proactieve testen plaats. In deze crisistijden neemt het aantal gevallen van discriminatie echter toe. Het gebrek aan betaalbare woningen werkt discriminatie in de hand, want mogelijke huurders worden afgewezen op basis van hun herkomst, hun inkomsten of hun gezinssituatie. De uitgetrokken middelen volstaan niet.

Het Woningfonds luidde tijdens de hoorzitting al de alarmbel. Nu zijn de middelen die voor een lening bij het Woningfonds worden uitgetrokken met 20 miljoen euro verlaagd. Vanwaar die verlaging en welke gevolgen heeft ze?

Het systeem van de SVK's wordt in deze commissie vaak als een oplossing voor alle problemen aangehaald. Het gaat echter niet om openbare huisvesting als dusdanig. De toepassing van de referentiehuurprijs kan worden stopgezet. Voor kleine eigenaars biedt het systeem echte steun bij de verhuur op de markt aan huurprijzen die de sociale huurprijs benaderen. In realiteit profiteren projectontwikkelaars echter ook van de fiscale voordelen.

De budgetten voor de SVK's stijgen evenwel nog met 5 miljoen euro. Waarom? Zijn er bijkomende door de SVK's beheerde woningen gepland, of houdt de verhoging verband met andere kosten?

Concernant les logements en mauvais état sur le marché privé (action 25 du PUL), le meilleur moyen de lutter contre l'insalubrité des logements est d'augmenter les contrôles et d'adapter les sanctions selon l'éventuelle récurrence. Pour cela, il faut augmenter les moyens de la Dirl.

Les visites d'initiative doivent se multiplier. De vraies solutions de relogement doivent être mises en place, avec des moyens en conséquence. Qu'en est-il au niveau du budget 2024? Il est question de renforcement de la Dirl et du nombre de contrôles ainsi que leurs suites. Combien sont prévus pour 2024?

À propos du moratoire sur les expulsions hivernales, quels sont les montants prévus pour la prise en charge des arriérés de loyers? Comment les augmentations prévues sont-elles évaluées?

Concrètement, quels montants seront-ils débloqués via le ministre Gatz pour mettre en place le monitoring? Quel sera le rôle du tiers de confiance? Sur la base de quels critères sera-t-il désigné?

Au sujet de la lutte contre les discriminations, il faut y consacrer les moyens suffisants. Des formations pour les associations et les personnes (acteurs) qui feraient les testings avaient été évoquées mais le budget annuel maximal est fixé à 25 000 euros, soit 500 euros pour 50 prestations.

Comment y arriver comme cela? En 2023, le nombre de testings proactifs s'élevait à 25. Or, en temps de crise, les discriminations augmentent. La pénurie de logements abordables favorise cette discrimination, car de potentiels locataires sont écartés du fait de leur origine, de leurs revenus, de leur situation familiale. Les moyens prévus sont insuffisants.

Du côté du Fonds du logement, qui tirait déjà la sonnette d'alarme lors de son audition, les provisions pour un prêt au FDL sont diminuées de 20 millions d'euros. Pourquoi cette diminution et quels en sont les impacts?

Le système des AIS est souvent brandi dans cette commission comme une solution à tous les problèmes. Pourtant, il ne s'agit pas de logement public en tant que tel. L'application du loyer encadré peut s'arrêter. Dans le cas de petits propriétaires, il s'agit d'un système de réel soutien pour la mise en location sur le marché de loyers proches du loyer social. Cependant, dans les faits, les avantages fiscaux bénéficient aussi à des promoteurs.

Or, les budgets aux AIS augmentent encore de 5 millions. Pourquoi? Des logements supplémentaires gérés par les AIS sont-ils prévus ou est-ce lié à d'autres coûts?

Kortom, er is nog veel werk aan de winkel vooraleer het recht op huisvesting echt van toepassing is. Met tijdelijke toelagen of maatregelen of met de overdracht van geld van de openbare naar de private sector zonder dat dat wat oplevert zijn de gezinnen op de lange termijn niet geholpen. Enkele weken geleden waren er nog 17.000 oplossingen, ondertussen zijn het er al 18.000. Het is maar de vraag of de speculatie op de vastgoedmarkt mee in de cijfers is opgenomen.

Het aantal gezinnen op de wachtlijst voor een sociale woning blijft toenemen (54.000 gezinnen), terwijl de gemiddelde huurprijs op de privémarkt nog steeds stijgt. Dat zijn de twee belangrijkste indicatoren die erop wijzen dat er geen verbetering is in de huisvestingscrisis.

Mevrouw Zoé Genot stelt vast dat de voorbije jaren op alle belangrijke vlakken een inspanning is geleverd om het werk dat werd verricht uit te breiden. In verband met de regulering van de huurprijzen stelt ze dat de meerderheid van de Brusselaars een woning op de privémarkt huurt. De regulering van de huurprijzen is een belangrijk instrument. Jammer genoeg is er dit jaar weinig vooruitgang geboekt. De tekst betreffende de paritaire huurcommissie vormt een eerste stap, maar de volledige ordonnantie, die een echte regulering mogelijk zou maken, is nog niet gedeblokkeerd. Dat is voor zeer veel huurders een spijtige zaak, in het bijzonder voor de armste.

De in het Noodplan voor huisvesting opgenomen conventioneeringsmaatregelen moest tot een zekere matiging van de huurprijzen leiden. Er zijn nog mogelijkheden om rond het onderwerp te werken, aangezien zelfs de vertegenwoordiger van de eigenaars, de heer de Clippele, verklaarde dat het mechanisme hem interesseert.

De Ecolofractie maakt zich zorgen over onbewoonbare woningen. Door de sterk gestegen huurprijzen worden veel mensen gedwongen een woning te aanvaarden die lang niet voldoet aan de standaarden waarop ze inzake huisvesting aanspraak zouden kunnen maken. De DGHI is uitgebreid. De evolutie in de verboden en in de geïnde boetes vertoont na een sterke stijging echter een stagnatie. Is dat omdat er bij een verbod herhuisvesting nodig is? Voor de boetes doet dat probleem zich niet voor, zeker omdat de DGHI erop let dat ze niemand in grote moeilijkheden brengt.

In samenwerking met de gemeenten is er heel wat werk verzet rond de identificatie van onbewoonde panden. Gemeenten zonder overeenkomst vragen overigens soms om bezoeken uit te voeren om onbewoonde panden op te sporen. Ook daar blijft het aantal boetes voor onbewoonde panden echter beperkt. Dat geldt bijgevolg eveneens voor het aantal dossiers dat daadwerkelijk gedeblokkeerd raakt.

En conclusion, le travail est loin d'être fini pour que le droit au logement soit vraiment effectif. Ce ne sont pas des allocations ou des mesures limitées dans le temps, ou encore des transferts d'argent du public vers le privé sans retour qui aideront les familles à s'en sortir sur le long terme. De 17 000 solutions il y a quelques semaines, on atteindrait aujourd'hui les 18 000. À se demander si la spéculation sur le marché immobilier n'est pas rentrée dans vos chiffres.

La liste d'attente pour un logement social continue d'augmenter (54 000 ménages), le loyer moyen sur le marché privé augmente toujours. Voilà les deux indicateurs majeurs qui montrent que la crise du logement ne s'améliore pas.

Mme Zoé Genot constate que sur toutes les actions importantes un effort a été fait pour continuer à amplifier le travail entrepris ces dernières années. D'abord, en ce qui concerne la régulation des loyers, la majorité des Bruxellois sont hébergés sur le marché privé. La régulation des loyers est un outil fondamental. Malheureusement, cette année a connu peu d'avancées. Le texte sur la CPL est un premier élément mais la totalité de l'ordonnance qui aurait permis une véritable régulation n'est pas encore débloquée. C'est regrettable pour énormément de locataires, en particulier les plus précarisés.

Le conventionnement, prévu dans le PUL, visait à avoir une certaine modération au niveau des loyers, le conventionnement. Il y a encore moyen de travailler sur le sujet, puisque même le représentant des propriétaires, M. de Clippele s'est déclaré intéressé par le mécanisme.

Les logements insalubres préoccupent le groupe Ecolo. Vu l'explosion des loyers, pas mal de gens sont obligés d'accepter des logements très loin des standards auxquels on pourrait prétendre en matière de logement. La DIRL a été renforcée. Mais l'évolution des interdictions et des amendes rentrées indique, après une grosse augmentation, une stagnation. Est-ce que parce qu'en cas d'interdiction se pose toute la difficulté du relogement? Mais par rapport à l'amende il n'y a pas cette difficulté d'autant que le personnel de la DIRL se montre très attentif à ne pas mettre des gens dans des difficultés importantes.

Au niveau des inoccupés, un gros travail a été réalisé sur l'outil d'identification, en collaboration avec les communes. D'ailleurs, celles qui n'ont pas de convention demandent parfois des visites pour détecter les inoccupés. Néanmoins, là aussi les chiffres d'inoccupés effectivement pénalisés avec des amendes, et donc de dossiers qui se débloquent réellement est encore assez réduit. Les outils de

De monitoringtools zijn niet nauwkeurig genoeg en moeten worden verfijnd om een duidelijk beeld te krijgen van de gevolgen van de acties.

De hypothecaire rente is de voorbije jaren sterk gestegen. De staatssecretaris wil het Woningfonds meer steun toekennen, in het bijzonder op het moment van de begrotingsaanpassing. Heeft ze al een duidelijk beeld van de rentemarge voor de aanpassing en het bijkomende bedrag voor het Woningfonds?

De uithuiszettingsprocedures zijn hervormd. Een deel van die hervorming steunt op het feit dat de OCMW's actievare begeleiding aanbieden om uithuiszettingen te voorkomen. Hoe ver staan de ingevoerde mechanismen? De nodige budgetten zijn uitgetrokken, maar hoe kunnen de OCMW's die gebruiken? Ontvangen ze die automatisch? Wanneer? Hoe? Dat is voor de OCMW's helemaal niet duidelijk.

Voor de gendernota zijn inspanningen geleverd om ervoor te zorgen dat er een duidelijk beeld komt van de effecten van de huurtoelage. De follow-up is van jaar tot jaar te zien. De informaticatool moet worden aangepast, zodat er rekening kan worden gehouden met de evoluties tegenover de herhuisvestingstoelage en de verhuisvergoedingen. Die informatica-aanpassingen zijn bijzonder duur. Hoeveel bedragen de informaticakosten voor de aanpassing van de huurtoelagetool voor de herhuisvestingstoelage?

Ten slotte is het belangrijk dat de bewoners over toegankelijke en veilige brievenbussen kunnen beschikken. Heel wat overheidsdiensten sturen ze brieven. In zeer veel woningen moet de post door een kleine gleuf, waarachter de brieven voor alle bewoners samen op de grond vallen. Heel wat brieven gaan zo verloren. Er is geen follow-up en de bewoners worden bestraft. Hoe zal de follow-up van het besluit over de brievenbussen verlopen? Worden de gemeenten geraadpleegd om de plekken waar zich de meeste problemen voordoen, te signaleren? Zal de DGHI optreden? Wat gebeurt er ter ondersteuning van de maatregel?

De heer Pierre-Yves Lux benadrukt dat in overleg met de spelers op het terrein is beslist dat de SVK's niet alleen een hogere dotatie zullen krijgen, maar ook dat het besluit wordt aangepast.

Voorts vergt de bouw van sociale woningen tijd en moet er een aantal stappen worden gezet, waardoor cijfers niet onmiddellijk beschikbaar zijn. De regering is op dat vlak zeer actief geweest, net als de BGHM en de OVM's.

monitoring ne sont pas assez précis et devraient être affinés pour faire ressortir les effets des actions.

On assiste ces dernières années à une envolée des taux hypothécaires. Par rapport au Fonds du logement, la secrétaire d'État prévoit une augmentation du soutien, particulièrement au moment de l'ajustement. A-t-on déjà une idée plus précise de la marge des taux d'intérêt pour l'ajustement et du complément pour Fonds du logement?

Les procédures d'expulsion ont été réformées. Une partie de cette réforme repose sur le fait que les CPAS réalisent un accompagnement plus actif pour éviter les expulsions. Où en sont les mécanismes déployés? Les budgets sont prévus mais comment les CPAS doivent-ils y faire appel? Est-ce qu'ils les reçoivent d'office? Quand? Comment? Manifestement, ce n'est pas clair pour eux.

Par rapport aux allocations loyer, dans la note genre, un travail a été accompli pour voir plus précisément les effets en la matière. On voit le suivi d'année en année. L'outil informatique doit être adapté pour prendre en compte les évolutions par rapport à l'allocation logement et les primes déménagement. Ces adaptations informatiques sont particulièrement coûteuses. Quels sont les coûts en matière informatique pour cette adaptation de l'outil allocation loyer pour à l'allocation logement?

Enfin, avoir des boîtes aux lettres accessibles et sécurisées pour les gens est important. De nombreuses administrations leurs écrivent. Enormément de maisons comprennent juste une petite fente et tous les courriers tombent au sol, se mélangeant pour l'ensemble des habitants. Beaucoup de lettres se perdent. Les suivis ne sont pas faits et les locataires sont pénalisés. Par rapport à l'arrêté boîte aux lettres, comment s'effectuera le suivi? Les communes seront-elles concertées pour signaler les endroits les plus problématiques? La DURL va-t-elle agir? Que sera-t-il mis sur pied pour soutenir cette mesure?

M. Pierre-Yves Lux souligne, à propos des AIS, qui vont connaître non seulement une augmentation de leur dotation mais aussi une évolution dans l'arrêté, que cela a été construit en bonne intelligence avec les acteurs de terrain.

En matière de logement social, la poursuite des projets de construction prend du temps et nécessite une série de démarches qui ne permettent pas d'avoir tout de suite des chiffres. Le Gouvernement a eu une vraie dynamique sur cette dimension de même que la SLRB et les SISF.

Op het vlak van renovatie lijden de OVM's al jaren of zelfs decennia onder een vorm van desinvestering. Ze hebben een grote achterstand in te halen, met alle gevolgen van dien voor de huurders, hun comfort en hun gezondheid, maar ook voor de OVM's zelf. Er zijn al aanzienlijke budgetten voor uitgetrokken en ook in 2024 zal dat het geval zijn.

Wat sociale huisvesting betreft, deelt de spreker de legitieme bezorgdheden van de spelers op het terrein, in het bijzonder de OVM's, over de op het begrotingsconclaf aansluitende aankondigingen. De OVM's wachten op een duidelijkere visie op de korte termijn, met een aanpassing van de compensatietoelage van een deel van het GIP in de begroting, en op de middellange en de lange termijn met de algemene financiering van de sociale huisvesting om de duurzaamheid en betaalbaarheid ervan bij een ongewijzigde situatie te garanderen, al weten we dat die niet ongewijzigd zal blijven. Er wordt in elk geval duidelijk aan gewerkt. De stijging van de kosten, in het bijzonder van de GST, is gekoppeld aan een evolutie van het aantal openbare en sociale woningen en aan een verbetering van de kwaliteit van die woningen. Door die hogere kwaliteit stijgt *de facto* de basishuurprijs en dus ook de GST. Eigenlijk is het goed nieuws dat de GST stijgt, ook al moet er met een exponentiële stijging rekening worden gehouden om te voorkomen dat ze onbetaalbaar wordt.

De verenigingen voor integratie via huisvesting zien hun dotatie toenemen omdat de regering die organisaties wil versterken en de sector wil uitbreiden. Op welke manier worden de middelen gebruikt om de sector uit te bouwen?

De heer Lux stelt tevreden vast dat Community Land Trust Brussel (CLTB) terug te vinden is in de begrotingstabellen, nu er een beheerscontract is gesloten tussen het gewest en CLTB. Er is sprake van een substantiële werkings- en investeringsdotatie.

Die eerste wordt geïndexeerd, maar de tweede daalt, wat de spreker betreurt. De opgelegde besparingen zijn aanzienlijk in vergelijking met wat in het beheerscontract staat: ongeveer 4 miljoen euro. Met CLTB kan worden ingespeeld op uitdagingen die de sociale huisvesting niet aangaat, in het bijzonder voor kleinere projecten waar kort op de bal wordt gespeeld. CLTB slaagt erin budgetten aan te spreken en zorgt voor een meer gediversifieerde aanpak; het systeem moet dus zeker ondersteund worden.

In 2019 gold huisvesting als een van de grootste prioriteiten voor de regering. De bevoegde staatssecretaris werkte het Noodplan voor huisvesting uit, waardoor de aanpak diverser werd met een resem aanvullende maatregelen. Het beleid en de evaluatie ervan werden ook helderder en er werden vooraf budgetten toegewezen. Ook in 2024 blijft

En matière de rénovation, les SISP souffrent d'une forme de désinvestissement depuis des années voire des décennies avec beaucoup de retard à rattraper et toutes les conséquences pour les locataires et leur confort, voire leur santé mais aussi pour les SISP. Des budgets importants y ont été consacrés et le seront encore en 2024.

En matière de logement social, l'orateur partage les craintes légitimes des acteurs de terrain, notamment des SISP, par rapport aux annonces faites dans la foulée du conclave budgétaire. Les SISP sont en attente d'une vision plus précise à court terme avec une évolution sur la dotation de compensation d'une partie du PRI dans le budget. À moyen et long termes avec le financement global du logement social pour garantir sa pérennité et sa finançabilité à situation inchangée, encore qu'on sait qu'elle ne sera pas inchangée. Manifestement, les travaux sont en cours. L'augmentation de ces coûts, notamment de l'ARS, est liée à une évolution du logement public et du logement social tant en termes du nombre de logements qu'en termes d'amélioration de la qualité de ces logements. *De facto*, l'amélioration de la qualité augmente le loyer de base et donc l'ARS. Une augmentation de l'ARS constitue en réalité une bonne nouvelle, même si une augmentation exponentielle doit être prise en compte pour éviter de ne plus pouvoir l'assumer.

L'associatif, ici les AIPL, a une dotation qui augmente aussi avec la volonté de renforcer ces associations et d'élargir le secteur. De quelle manière ces budgets seront-ils utilisés pour le développement de ce secteur?

À propos du CLTB, l'orateur se réjouit de le retrouver dans les tableaux budgétaires, suite à la conclusion d'un contrat de gestion conclu entre la Région et cet organisme. La dotation de fonctionnement (qui sera indexée) et d'investissement est réelle.

Cependant, l'orateur est déçu par les dotations aux investissements pour le CLTB qui sont en diminution. L'économie imposée est importante par rapport à ce qui figure dans le contrat de gestion aux alentours, en-dessous de 4 millions d'euros. Il s'agit d'un véritable outil pour répondre à des enjeux auxquels logement social ne répond pas, notamment des projets plus petits avec une réactivité plus importante. Le CLTB a la capacité de mobiliser ses budgets et constitue une manière de diversifier les approches qui doit être intensément soutenue.

En 2019, le logement était une des priorités pour le Gouvernement qui a confié cette compétence à une secrétaire d'État qui a élaboré le PUL qui a permis d'élaborer une politique en matière de logement diversifiée avec des mesures complémentaires, qui a rendu lisible la politique et son évaluation et une anticipation avec des

huisvesting een prioriteit, ondanks de moeilijke budgettaire toestand. Verscheidene basisallocaties krijgen een hogere dotatie.

In 2024 zullen we een aantal uitdagingen op de lange termijn moeten aangaan in een moeilijke budgettaire context. Discussies zullen niet uit de weg kunnen worden gegaan, en inkomsten en uitgaven zullen zonder taboes tegen het licht moeten worden gehouden, zeker als het over huisvesting gaat.

Bij bepaalde uitgaven dringt een structurele hervorming zich op, zoals bij de modaliteiten van citydev.brussels, de bouw van nieuwe woningen of de subsidies bij de aankoop van een eigen woning, die voortaan moeten gaan naar wie ze het hardst nodig heeft. De socialisering van woningen is een nieuw initiatief dat geëvalueerd zal moeten worden, maar op zich creëer je daarmee geen nieuwe woningen. Naast CLTB zijn er vastgoedcoöperatieven met een sociaal oogmerk. Dat soort vernieuwende initiatieven zijn voorlopig nog nichespelers, maar kunnen op termijn uitgroeien tot volwaardige actoren naast de traditionelere initiatieven.

Om het aanbod aan openbare en sociale woningen te blijven vergroten, moet er doorgezet worden met de lopende projecten, moet er gestreefd worden naar een totaal van 15% over alle gemeenten samen en moet het gewest 50% voorbestemmen aan sociale woningen in zijn grondreserves. Een minimumpercentage aan sociale woningen opleggen bij grote bouwprojecten is een relatief goedkope manier om het aanbod uit te breiden. Nu de vastgoedmarkt vertraagt, schept dat voor de openbare sector misschien kansen om te investeren waar de privé-sector het wat laat afweten.

Op de privémarkt zal niet bespaard kunnen worden. Dat werk is aan de gang en moet zijn beloop krijgen. Die uitdagingen kosten weinig en zorgen ervoor dat wie het zich kan veroorloven, mee bijdraagt aan het recht op huisvesting voor iedereen.

Eén groep mag niet in de kou blijven staan: diegene voor wie huisvesting het meest problematisch is en die niet in aanmerking komt voor het socialehuisvestingsbeleid, met name de dak- en thuislozen. Er zijn initiatieven opgezet binnen het Noodplan voor huisvesting. De steun aan de projectoproepen aan de sociale verhuurkantoren (SVK) en gemeenten is geen succes. Er wordt gesleuteld aan de structuur en financieringsmechanismen van de SVK's. Dat zou ertoe moeten leiden dat meer daklozen een woning via een SVK krijgen. Tot slot loopt er ook een samenwerking om daklozen duurzaam te huisvesten tussen de openbare huisvestingsactoren (met name de sociale huisvestingssector en het Woningfonds) en de gemeenten, die voor een eerste opvang moeten zorgen.

budgets. En 2024, le logement reste une priorité, malgré un contexte budgétaire compliqué. Une série de dotations aux AB sont en croissance.

En ce qui concerne perspectives, on devra pour 2024 être capable de faire face aux défis dans un contexte budgétaire compliqué. Il sera indispensable en 2024 d'accepter une série de discussions et se poser l'ensemble des questions sans tabou en matière de recettes et de dépenses, notamment en matière de logement.

En matière de dépenses, certaines nécessitent des évolutions et des réformes structurelles: les modalités de city.dev, la création de logement et le subventionnement de l'acquisition de logement qui pourrait être revu à destination de celles et ceux qui en ont le plus besoin, la socialisation un dispositif qui a été mis en place, devra être évalué mais ne crée pas de logement. Le soutien aux initiatives innovantes et de création de logement à finalité sociale doit être perpétué. À côté du CLTB., il y a des coopératives immobilières à finalité sociale, dispositifs innovants, encore à la marge aujourd'hui mais qui pourraient accompagner les politiques publiques plus classiques du logement.

Poursuivre le renforcement de l'offre en logement public et en logement social passe par la poursuite des plans en cours, par l'atteinte de l'objectif des 15 % dans l'ensemble des communes, en atteignant 50 % de logement social dans les réserves foncières dont on dispose. Garantir un pourcentage minimum de logements sociaux dans le cadre des grands projets ne coûte pas grand-chose et garantit l'augmentation du parc. Enfin, on se trouve dans un contexte particulier de ralentissement du marché immobilier et potentiellement cela peut aussi être synonyme d'opportunité pour le public d'investir là où le privé le fait moins.

On ne pourra pas faire l'économie d'un travail sur le marché privé. Ce travail a été entamé et doit se poursuivre. Ces enjeux qui coûtent peu d'argent tout en permettant une plus large contribution de celles et ceux qui en ont les moyens au renforcement du droit au logement.

Il convient de ne pas oublier les plus éloignés du logement qui aujourd'hui ne sont pas concernés par les politiques sociales du logement, en particulier les personnes sans-abris. Des dispositifs sont mis en œuvre dans le cadre du PUL. Le soutien aux appels à projets aux AIS et communes n'est pas un succès. Des modifications sont en cours pour les AIS et la manière de les financer, ce qui devrait augmenter la présence de personnes sans-abris parmi les locataires AIS. Enfin, il y a la collaboration des acteurs publics du logement, en priorité le logement social et le Fonds du logement, les communes qui doivent jouer un rôle en matière d'accueil des sans-abris dans la remise durable en logement.

Mevr. Carla Dejonghe merkt op dat de wooncrisis nog altijd woedt. Zelfs voor de middenklasse is het niet evident om in Brussel te huren of te kopen. Dus zij is verheugd dat er opnieuw middelen gaan naar de verschillende projecten die de wooncrisis moeten temperen. 15.000 gezinnen een woonoplossing bieden tegen het eind van de legislatuur is dan ook een speerpunt van het Brusselse regeerakkoord.

Vlaams-Brabant en Waals-Brabant zijn de rijkste regio's van Europa. Daar wonen de rijkere Brusselaars die hun boterham in en rond onze stad verdienen. Brussel is op dat vlak het totaal tegenbeeld van klassieke Franse steden bijvoorbeeld, waar de rijkdom in de stad zit en de armoede errond. In Antwerpen, waar, net als in Brussel, de armoede in de stad is en de rijkdom in haar rand zit, wordt dat gecompenseerd door gewestelijke steun. Maar Zaventem, Dilbeek, Grimbergen, Kraainem, noem maar op, zijn niet solidair met Brussel, waar ze nochtans de rand van zijn. Het is goed om, als we over de wooncrisis spreken, dit toch even in herinnering te brengen.

Maar sociale huisvesting op de Brusselse begroting, zelfs met SVK's en huurtoelagen op ons gewestelijk budget, in het zuiden van Brussel, lost dit niet fundamenteel op.

Indicatieve huurroosters, paritaire huurcomités, en dergelijke, gaan aan deze vaststelling voorbij. Grote debatten over het behouden van de middenklasse in onze stad zijn belangrijk. We hebben heel wat inspanningen gedaan. Maar het keert niet fundamenteel de vaststelling dat we binnen de Brusselse begroting niet de sociale noden aan sociale huisvesting kunnen dekken, net als alle investeringen, zonder de fiscale return van iedereen die van onze stad leeft. Het huisvestingsbeleid ontsnapt niet aan deze vaststelling.

Als Gewest zijn we een emancipatiemachine. De middenklasse die wegtrekt, gaat om keuzes die mensen maken. Maar met hun verhuishagen richting de rand, verhuist ook een deel van de solidariteit. Dit heeft ook met huisvesting en ruimtelijke ordening te maken.

Het verslag van het Rekenhof wijst er meer dan eens op dat een verlaging van de rating van Standaard & Poor's een enorme impact kan hebben op elk beleid waar we middelen op de financiële markten moeten ophalen. Dit geldt ook voor de plannen van de staatssecretaris.

Een antwoord bieden op de grote vraag naar betaalbare woningen mag geen ideologische strijd worden. Het aanbod én de kwaliteit moeten gewoon naar omhoog. We moeten alle mogelijke pistes bewandelen: publiek en privé,

Mme Carla Dejonghe note que la crise du logement continue à sévir. Même la classe moyenne rencontre des difficultés pour louer ou acheter à Bruxelles. L'oratrice est donc satisfaite que des moyens soient à nouveau alloués aux différents projets qui peuvent tempérer la crise du logement. L'objectif d'offrir une solution de logement à 15.000 familles d'ici la fin de la législature est dès lors aussi l'un des fers de lance de l'accord de coalition bruxellois.

Le Brabant flamand et le Brabant wallon sont les régions les plus riches d'Europe, là où vivent les Bruxellois plus fortunés, qui gagnent leur vie au sein et aux abords de notre ville. À cet égard, Bruxelles est exactement le contraire des villes françaises classiques par exemple, où la richesse se situe au sein de la ville et la pauvreté, autour. À Anvers où, à l'instar de Bruxelles, la pauvreté se situe dans la ville et la richesse en périphérie, cet état de fait est compensé par le soutien régional. Mais Zaventem, Dilbeek, Grimbergen, Kraainem, et j'en passe, ne sont pas solidaires de Bruxelles, dont elles constituent pourtant la périphérie. Cela vaut la peine de s'en rappeler lorsqu'on évoque la crise du logement.

Le logement social dans le budget bruxellois, même avec les AIS et les allocations loyer dans notre budget régional, au sud de Bruxelles, ne suffit pas à résoudre fondamentalement la question.

Les tableaux de location indicatifs, les comités paritaires locatifs, etc. passent ce constat sous silence. Il faut tenir de grands débats sur le maintien de la classe moyenne dans notre ville. Nous avons déployé de nombreux efforts. Mais cela ne résout pas fondamentalement le constat que nous ne pouvons pas couvrir les besoins en logement social dans le budget bruxellois, de même que tous les investissements, sans le retour fiscal de chaque individu qui vit dans notre ville. La politique du logement n'échappe pas à cet état de fait.

En tant que Région, nous sommes un instrument qui doit permettre l'émancipation. Le départ de la classe moyenne est dû à des choix que font les gens. Mais c'est également une partie de la solidarité qu'ils emportent en déménageant vers la périphérie, ce qui n'est pas sans incidence sur le logement et l'aménagement du territoire.

Le rapport de la Cour des comptes souligne à plusieurs reprises qu'une dégradation de la note financière par Standard & Poor's peut avoir un effet considérable sur chaque politique pour laquelle nous devons lever des fonds sur les marchés financiers. Et cela vaut également pour les plans de la secrétaire d'État.

Veiller à répondre à la forte demande de logements abordables ne peut pas devenir une bataille idéologique. Tant l'offre que la qualité des logements doivent tout bonnement augmenter. Nous devons suivre toutes les

grootschalig en kleinschalig, huur- en koopwoningen. We moeten creatief zijn met het bedenken van oplossingen. Huishoudens die op de wachtlijst staan, onderbrengen in privé woningen die “gesocialiseerd” zijn is daar één optie van.

Daarom komen we steeds terug op de spending review die werd opgemaakt over de sociale huisvesting. Deze spending review heeft recent aangetoond dat bij gelijk budget, het Brussels Gewest beter aan de woningnood tegemoet gaat komen met het socialiseren van privé woningen dan met de bouw van sociale woningen door de huisvestingsmaatschappijen alleen. Dus, zeker in tijden waar lenen moeilijker wordt, wordt deze reeds aanbevolen piste nog belangrijker.

Maar we willen dit niet als een unieke ideologische keuze opdringen. Er moeten wel sociale woningen bijgebouwd worden, en daar zijn ook middelen voor aan de kant geschoven, maar we moeten realistisch en eerlijk zijn: dat proces is traag en duur. Het socialiseren van privé woningen daarentegen via SVK's of huurtoelagen heeft een onmiddellijke impact. Op lange termijn is dit trouwens een efficiëntere manier om de wachtlijsten terug te dringen. We zien dat die “alternatieve” oplossingen het dan ook goed doen. Dus kan de spreekster enkel verheugd zijn dat er voldoende middelen gaan naar de SVK's en de huurtoelagen volgend jaar. De werkingssubsidies voor de SVK's gaan zelfs lichtjes naar omhoog.

De middelen voor de huurtoelagen blijven stabiel. Enkel de inkomensoverdrachten aan particulieren in het kader van die toelagen gaan lichtjes naar omhoog. De opstart hiervan was moeilijk, hoofdzakelijk door een softwareprobleem. We hebben deze toelage expliciet gesteund en erop gewezen om dit beleid niet af te rekenen op onopzettelijke opstartfoutjes maar niet opgelost geraakten. De staatssecretaris heeft doorgezet en resultaten geboekt. Niemand is zijn rechten op de toelage door de bugs verloren.

We zitten aan ongeveer 12.500 huishoudens wiens aanvraag werd aanvaard, resultaat waar we fier op mogen zijn. Het helpt aanzienlijk bij dat “temperen” van de wooncrisis. Echter vraagt de spreekster zich af hoe de staatssecretaris het probleem gaat oplossen van de onbeantwoorde brieven en de aanvragen die worden gedaan omdat men ervan gehoord heeft maar niet voldoet aan de voorwaarden? Dit kan leiden tot tijdverlies en verlies aan middelen. Ook tot onzekerheid en valse verwachtingen. Hoeveel geaccepteerde aanvragen worden verwacht in 2024?

pistes possibles: publiques et privées, à grande comme à petite échelle, les logements locatifs et en propriété. Nous devons faire preuve de créativité dans la recherche des solutions. L'une des options est de loger des ménages inscrits sur la liste d'attente dans des logements privés qui sont «socialisés».

C'est pourquoi nous revenons sans cesse à l'examen des dépenses qui a été consacré au logement social. Cet examen des dépenses a récemment démontré qu'à budget égal, la Région bruxelloise répondra mieux aux besoins de logement en socialisant des logements privés plutôt qu'en se bornant à construire des logements sociaux par l'intermédiaire des sociétés de logement. Cette piste, déjà préconisée préalablement, semble d'autant plus pertinente en cette époque où emprunter devient plus difficile.

Mais nous ne souhaitons pas l'imposer comme une unique option idéologique. Des logements sociaux doivent être bâtis, et des moyens ont également été mis de côté à cet effet, mais nous devons être réalistes et honnêtes: ce processus est lent et coûteux. En revanche, l'impact du dispositif de socialisation des logements privés par l'intermédiaire des AIS ou d'allocations loyer est immédiat. En outre, il s'agit d'un moyen plus efficace de réduire les listes d'attente, à long terme. Il apparaît également que ces solutions «alternatives» fonctionnent bien. L'oratrice ne peut donc que se réjouir que des moyens suffisants soient alloués aux AIS et aux allocations loyer l'année prochaine. D'autant que les subventions de fonctionnement pour les AIS augmentent même légèrement.

Les moyens alloués aux allocations loyer restent stables. Seuls les transferts de revenus aux particuliers dans le cadre de ces allocations augmentent légèrement. La mise en route fut difficile, principalement à cause d'un problème logiciel. Nous avons clairement soutenu cette allocation et souligné l'importance de ne pas juger cette politique sur des erreurs de démarrage qui ont été commises et non résolues involontairement. La secrétaire d'État a persévéré et elle a obtenu des résultats. Personne n'a perdu ses droits à l'allocation à cause des problèmes informatiques rencontrés.

Nous en sommes à environ 12.500 ménages pour lesquels les demandes ont été acceptées; un résultat dont nous pouvons être fiers. Cela contribue sensiblement à «tempérer» la crise du logement. L'oratrice se demande toutefois comment la secrétaire d'État résoudra le problème des courriers restés sans réponse, ainsi que celui des demandes qui ont été introduites par des personnes ayant eu vent de l'allocation mais qui ne remplissent pas les conditions? Cela risque de faire perdre du temps et de l'argent. Et de susciter également de l'incertitude et de faux espoirs. Combien de demandes acceptées sont-elles attendues pour 2024?

Dit systeem is belangrijk, zeker voor de meest kwetsbare huurders, die op deze manier sneller aan een woning geraken. Ze kunnen hierdoor ook sneller switchen als een woning niet voldoet. Het is zeer flexibel én sociaal. Het systeem heeft ook een positieve weerslag op de eigenaars, die hun spaarcenten, in een meer sociale Brusselse woningmarkt kunnen investeren.

Privé investeringen zijn echt wel belangrijk. Ze zijn ook essentieel voor de aanpassing van het woningpark, ook en vooral de vele huurwoningen, in het kader van de klimaattransitie. We hebben daar gigantische investeringen nodig. Zoals Embuild, de confederatie van de bouw berekende, is elke euro publieke steun goed voor 7 euro private steun in het kader van renovatie. De samenwerking met minister Maron in het kader van Renolution, ook via het Woningfonds, is daarom belangrijk. De 12.500 huurtoelagen helpen een goed investeringsklimaat te bevorderen op de private huurmarkt. Het zorgt voor zekerheid voor huurders en verhuurders. Dit systeem is dus weer een win-win-situatie, voor de sociale huurder, de eigenaar en het Gewest. Het is ook het perfecte voorbeeld van een complementaire samenwerking tussen de privé en de publieke sector.

10 miljoen euro wordt terecht geïnvesteerd in de energetische renovatie van sociale woningen, waardoor het “Klimaatplan” verder uitgerold kan worden. De energiefacturen van de sociale huurders moeten verder dalen, in de sociale woningen, maar ook de leefomgeving van de bewoners moet verbeterd worden. Dit speelt een belangrijke rol in de strijd tegen de klimaatopwarming. Trouwens, als wij als overheid regels opleggen aan de burgers, moeten de huisvestingsmaatschappijen het voorbeeld geven en hun woningpark zo energiearm mogelijk maken.

En dan een ander punt: eigendomsverwerving als sociale huisvesting. De onbevangen spending review gaf ook fijntjes de positieve impact van het Woningfonds, de kredietsector van het Woningfonds, aan als een belangrijk element in sociale huisvesting. Eigendomsverwerving via sociaal krediet dus. Uit de studie “Voor een paradigma-verschuiving in het woonaantrekkelijkheidsbeleid van het Brussels Hoofdstedelijk Gewest” van Brussels Studies blijkt er dat we de mythes van de klassieke “midden-klassestad” moeten nuanceren. We moeten niet alle heil verwachten van een terugkeer van de middenklasse. Al blijft het behouden van een goede mix, voor mij toch een positief element. De studie stelt ook dat “eigendomsverwerving een grote ambitie is, vooral om een woning naar eigen wens te kunnen aanpassen, om materiële en mentale zekerheid te hebben en om een erfenis achter te laten”. De vastgoedprijzen spelen hierbij een belangrijke rol, maar

Ce système est important, surtout pour les locataires les plus vulnérables, qui obtiennent ainsi un logement plus rapidement. Par conséquent, ils peuvent également changer de logement plus facilement si le logement dont ils bénéficient n’est pas satisfaisant. Ce système est particulièrement flexible et social, tout en ayant également des répercussions positives pour les propriétaires, qui peuvent investir leurs économies dans un marché du logement bruxellois plus social.

Les investissements privés sont indispensables. Ils sont également essentiels pour modifier le parc de logements, y compris et surtout les nombreux logements locatifs, dans le cadre de la transition climatique. Des investissements énormes sont nécessaires à cet égard. Selon le calcul effectué par Embuild, la Confédération de la construction, chaque euro d’aide publique vaut 7 euros d’aide privée à l’occasion d’une rénovation. D’où l’importance de collaborer avec le ministre Maron dans le cadre de la stratégie Renolution, par l’intermédiaire du Fonds du logement également. Les 12.500 allocations loyer contribuent à encourager un climat d’investissement favorable sur le marché locatif privé. Ce système qui garantit la sécurité aux locataires et aux propriétaires s’avère gagnant-gagnant à la fois pour le locataire social, le propriétaire ainsi que la Région. Il incarne aussi un parfait exemple d’une collaboration complémentaire entre les secteurs privé et public.

Un montant de 10 millions d’euros est investi à juste titre pour la rénovation énergétique des logements sociaux, ce qui permet de poursuivre le déploiement du plan climat. Les factures d’énergie des locataires doivent continuer à diminuer dans les logements sociaux, mais il importe également d’améliorer le cadre de vie des habitants. Ces aspects jouent un rôle non négligeable dans la lutte contre le réchauffement climatique. Du reste, si nous imposons des règles aux citoyens, en tant qu’autorité, il est logique que les sociétés de logement montrent l’exemple et rendent leur parc immobilier le moins énergivore possible.

L’oratrice évoque un autre point: l’accès à la propriété de logements sociaux. L’examen des dépenses spontanées indiquait aussi subtilement l’impact positif du Fonds du logement, soit du secteur des crédits du Fonds du logement, comme une composante fondamentale du logement social. L’accès à la propriété grâce à l’intermédiaire du crédit social, en d’autres termes. L’étude «Pour un changement de paradigme dans la politique d’attractivité résidentielle de la Région de Bruxelles-Capitale» réalisée par Brussels Studies montre qu’il convient de nuancer les mythes de la «ville des classes moyennes» traditionnelle. Il ne faut pas compter sur le salut d’un retour de la classe moyenne. Je suis d’avis que le maintien d’un bon mélange est un critère positif. L’étude indique également que «l’accès à la propriété est une aspiration profonde, notamment pour pouvoir disposer d’une autonomie dans l’appropriation de son logement, d’une sécurité matérielle et psychique ou

huren is niet altijd de eerste keuze.

Dat emanciperende effect van eigendom en eigendom als sociale zekerheid voor toekomstige generaties mogen de beleidsmakers niet over het hoofd zien. Eigenaar zijn van je woning is ook een beetje een pijler voor je pensioen, want de huren zullen enkel stijgen, met als gevolg dat het (toekomstig) beschikbaar inkomen zal afnemen.

Terwijl we het hier vaak hebben over de bouw van sociale woningen, de wachtlijsten, de SVK's, de huurtoelagen ... heeft het Woningfonds in tijden van lage renten, elk jaar tussen de 700 à 900 sociale kredieten verleend aan gezinnen (vaak alleenstaanden). Die kwamen voor 80% qua inkomen in aanmerking voor een sociale woning. Dat is sociale huisvesting. Deze legislatuur heeft de staatssecretaris door de steun aan de sociale kredieten van het Woningfonds ongeveer 3200 gezinnen die in aanmerking komen voor een sociale woning aan een eigendom geholpen.

Maar we moeten ook eerlijk en vooral voorzichtig zijn. Het Woningfonds is geen fonds waar geld getoverd wordt om mensen een lening toe te kennen. Het is een bank. Het Gewest komt, qua kredietverleningsactiviteit, enkel tussen, in enerzijds, het verschil in rente tussen de rentes van het fonds en de rentes op de private markt, en anderzijds in de waarborg die ze geeft aan het Woningfonds om zich op de financiële markten te financieren.

Die leningen komen de schuld van het Gewest vergroten. Een deel van de schuld zijn die leningen aan sociale leners voor het verwerven van eigendom. Het is meer dan één miljard van de totale gewestelijke schuld.

Het zijn twee elementen (de tussenkomst in het verschil in rente en de waarborg) die wel het verschil maken. Naast die voordelige rente, is een belangrijke troef van het Woningfonds uiteraard ook de quotiteit. (de procentuele verhouding tussen de waarde van een onroerend goed (zonder aankoopkosten) en het kapitaal dat ontleend wordt om dat onroerend goed te financieren).

Het Fonds durft al eens meer te lenen dan private banken, en ook op een langere termijn. Ze hebben een heel persoonlijke sociale analyse van de dossiers, waardoor de "défaut de paiement" zeer laag is.

De spreekster benadrukt hier graag dat de fiscale maatregelen die deze en de voorbije regeringen hebben

d'un patrimoine à transmettre». Les prix de l'immobilier jouent un rôle déterminant à cet égard, mais ce n'est pas toujours un premier choix de louer un logement.

L'effet émancipateur lié à la propriété ainsi que sa dimension de sécurité sociale pour les générations futures ne doivent pas être négligés par les responsables politiques. Le fait d'être propriétaire de son logement constitue également une sorte de pilier de la retraite, car les loyers sont voués à augmenter, ce qui entraînera une diminution du (futur) revenu disponible.

On évoque souvent ici la construction de logements sociaux, les listes d'attente, les AIS, les allocations loyer, etc. Pendant ce temps-là, dans un contexte de taux d'intérêts peu élevés, le Fonds du logement a accordé chaque année entre 700 et 900 crédits sociaux à des ménages (souvent des célibataires). Parmi eux, 80 % étaient éligibles au logement social en termes de revenus. Ces crédits contribuent au logement social. Grâce au soutien apporté aux crédits sociaux du Fonds du logement, la secrétaire d'État a aidé environ 3.200 ménages éligibles au logement social à accéder à la propriété sous cette législature.

Mais nous devons également être honnêtes, et rester prudents surtout. Le Fonds du logement n'est pas un fonds où l'argent apparaît d'un coup de baguette magique afin d'accorder des prêts aux gens. Il s'agit d'une banque. En matière d'activité d'octroi de crédits, la Région intervient uniquement sur la différence entre le taux d'intérêts du Fonds du logement et ceux du marché privé d'une part et, d'autre part, en donnant la garantie au Fonds du logement que ce dernier puisse se financer sur les marchés financiers.

Ces prêts font augmenter la dette de la Région. La dette est en partie constituée par les prêts accordés aux emprunteurs sociaux afin d'accéder à la propriété, ce qui représente plus d'un milliard d'euros dans la dette régionale totale.

Ces éléments (l'intervention sur la différence de taux d'intérêts et la garantie) font clairement la différence. Outre son taux d'intérêts avantageux, la quotité, c'est-à-dire le rapport exprimé en pourcentage entre la valeur d'un bien immobilier (sans les frais d'achat) et le capital emprunté pour financer ce bien, est bien entendu un atout essentiel du Fonds du logement.

Le Fonds du logement ose un peu plus prêter que les banques privées, et octroie également des prêts de plus longue durée. Lors de l'analyse individuelle qui est effectuée, la dimension sociale est primordiale et le taux de défaut de paiement est particulièrement bas.

À cet égard, l'oratrice souhaite insister sur le fait que les mesures fiscales que les gouvernements actuel et

genomen (de verlaging van de registratierechten en de fiscale switch op de onroerende voorheffing met een BE HOME-premie voor de eigen woning) dit hebben versterkt. Het is fijn vast te stellen dat meerdere gemeenten die BE HOME-premie aanvullen met een gemeentelijke BE HOME-premie. Ze wordt trouwens rechtsreeks door Brussel Fiscaliteit verwerkt op de aanslag voor de onroerende voorheffing. Eenvoudig en efficiënt. En ze beïnvloedt vooral de koopkracht voor deze doelgroep. De recente verhoging van de drempel die is vrijgesteld van registratierechten tot 200.000 euro door minister Gatz, is een absolute troef in deze. Het versterkt ook het huisvestingsbeleid. Ook het feit dat we een element hebben toegevoegd wat betreft de renovatie en energie-efficiëntie is belangrijk. Weet de staatssecretaris hoeveel percent van de Brusselaars die gebruik maken van het abatement een lening via het Woningfonds aangingen? Als we dan ongeveer 80% nemen, weten we hoeveel abatements gingen naar mensen die in aanmerking kwamen voor een sociale woning.

Op een moment dat de rentes stijgen, weegt dat op het fonds en op de begroting van het Gewest. Het is essentieel om hier voorzichtig mee om te springen en de groei goed te monitoren. De staatssecretaris reageerde reeds op de opmerking van het Rekenhof over de investeringsdotatie voor de kredieten. Of het nu 10,5 miljoen is of 11,3 ... het moet passen binnen de begroting Huisvesting en de begrotingsdoelstellingen. We zullen, hoe dan ook, de rentes in de gaten moeten houden om het binnen de doelstellingen te houden.

De staatssecretaris heeft het al gehad over de impact van de rating van Standard & Poor's. Het is niet voor niets dat wij al jaren zo aandachtig zijn voor die rating vanuit Open Vld, en wijzen op de collectieve inspanning van de hele regering in het behoud ervan.

Naast de steun voor het verwerven van een eigendom via het fonds, werken ook de kredieten voor het renoveren van woningen zeer emanciperend. Ook dát is een belangrijke beleidsmaatregel, die zelfs versterkt wordt. Ondanks de besparingen, wordt hier een budgettaire impuls van 18 miljoen voorzien. De bevoegdheid is hier à cheval is op uw bevoegdheden en die van minister Maron. Een maatregel die bovendien de vele bedrijven in de sector van de bouw versterkt, die werken rond energie-efficiënt bouwen. Opnieuw een win-win dus. Maar ook hier moeten we goed opletten om binnen budget te blijven om het systeem zelf niet kapot te maken. Het mag niet oververhit geraken en daardoor onbetaalbaar worden.

De gedeeltelijke deconsolidatie van het Woningfonds is gewoon logisch. De bouwactiviteit van het fonds werd gewoon mee geconsolideerd met de rest van het fonds. Dat

précédents ont prises (la réduction des droits d'enregistrement et le glissement fiscal sur le précompte immobilier assorti d'une prime Be Home pour l'habitation propre) l'ont renforcé. Il est réjouissant de constater que plusieurs communes complètent cette prime Be Home par une prime Be Home communale. Bruxelles Fiscalité en tient d'ailleurs directement compte dans le cadre de l'imposition du précompte immobilier. Le système est simple et efficace. En outre, la mesure influence principalement le pouvoir d'achat du groupe cible. La récente augmentation du seuil dispensé des droits d'enregistrement à 200.000 euros, opérée par le ministre Gatz, constitue un avantage absolu en la matière. Elle renforce en outre la politique du logement. L'ajout d'un élément relatif à la rénovation et à l'efficacité énergétique importe également. La secrétaire d'État connaît-elle le pourcentage de Bruxellois ayant recouru à l'abattement qui ont contracté un prêt par le biais du Fonds du logement? Si l'on considère qu'il s'agit d'environ 80 %, il est possible de déterminer le nombre d'abattements octroyés à des personnes qui peuvent prétendre à un logement social.

Dans un contexte où les taux d'intérêts augmentent, cet élément pèse sur les fonds et sur le budget de la Région. À cet égard, il est essentiel d'agir avec prudence et d'assurer un contrôle rigoureux de l'évolution. La secrétaire d'État a déjà réagi à l'observation de la Cour des comptes concernant la dotation d'investissement pour les crédits. Qu'il s'agisse de 10,5 ou de 11,3 millions, le montant doit convenir au budget consacré au logement et aux objectifs budgétaires. Nous devons, de toute façon, surveiller les taux d'intérêts pour rester dans les limites des objectifs fixés.

La secrétaire d'État a déjà évoqué l'effet du rating attribué par Standard & Poor's. Ce n'est pas pour rien que l'Open Vld est si attentif à ce rating depuis déjà des années et qu'il insiste sur l'effort collectif de l'ensemble du gouvernement en vue de son maintien.

Outre le soutien apporté par le fonds dans le cadre de l'acquisition d'une propriété, les crédits pour la rénovation des logements ont également eu un véritable effet émancipateur. Il s'agit là également d'une politique importante, qui s'en retrouve même renforcée. En effet, un incitant de 18 millions d'euros est prévu, malgré les économies. Cette matière relève tout autant de votre compétence que de celle du ministre Maron. Il s'agit en outre d'une mesure qui soutient les nombreuses entreprises actives dans le secteur de la construction qui sont spécialisées dans la construction à haute efficacité énergétique. Il s'agit donc à nouveau d'une situation gagnant-gagnant. Cependant, sur cette question également, il convient de rester très attentifs à respecter les limites du budget pour ne pas miner le système: il faut éviter d'en abuser au point que cela devienne impayable.

La déconsolidation partielle du Fonds du logement est tout à fait logique. L'activité de construction du fonds a simplement été consolidée avec le reste du fonds, ce qui

had niet veel zin. Aangezien er bij het bouwen van woningen altijd een décalage is tussen de financiering van de bouw en de verkoop van de woningen, was dit budgetmatig zeer onvoorspelbaar voor de regering én het fonds. Zo gaat het ook bij Citydev in haar politiek van bouw van woningen. Hoeveel percent van deze woningen gaat naar mensen die in aanmerking komen voor een sociale woning én hoeveel waren het er, opgeteld, deze legislatuur?

Om het sociaal huisvestingsbeleid verder te ondersteunen, wordt er 10 miljoen euro voorzien. Er wordt ook 5,4 miljoen aan de kant geschoven als solidariteitsbijdrage aan de sociale huisvestingsmaatschappijen. Kan de staatssecretaris die bijdrage wat toelichten?

Wat de financierbaarheid van de BGHM betreft, is het zorgwekkend dat daar continu middelen bijgestoken moeten worden, omdat ze anders hun facturen niet kunnen betalen. Die hebben het effectief zeer moeilijk. Het is een goede zaak dat ze geholpen worden en er middelen bijgestoken worden via een lening. Maar ook hier was het tweede deel van de spending review interessant. Ze stelden voor om de OVM's meer te responsabiliseren qua solidariteitsbijdrage. De grotere responsabilisering aan de instellingen van de raad van bestuur is een goede zaak. Ze moeten op termijn zelf voor hun schuld beginnen instaan en meer financieel beleid voeren. Het is niet de bedoeling dat daar gewoon een blanco cheque wordt uitgeschreven.

Bovendien, de investeringsmiddelen zijn op een bepaald moment helemaal weggevallen, maar alle projecten zijn wel lopende. Hoe gaat de regering dat in 2024 financieren? Staatssecretaris Ben Hamou heeft ambitieuze plannen maar als we de cijfers zien, dan vraagt de spreekster zich toch af hoe zij dat precies gaat doen.

Wat Open Vld wel verheugt, is dat er weer middelen zijn vrijgemaakt voor verhuurders die hun huur niet hebben ontvangen van huurders die niet uit hun woning gezet werden tijdens het wintermoratorium. Ze hadden het nogal moeilijk met het feit dat de staatssecretaris volop gas gaf met het moratorium, maar geen compensatie voorzag. Vriend en vijand waren het na een tijdje wel eens dat dit onhoudbaar. In een artikel in Bruzz benadrukte Nicolas Bernard dat het wat uit de hand liep. Het ging onder andere over eigenaars die over de 15.000 euro misliepen aan inkomsten door het moratorium. Dat is een desinvesteringsklimaat creëren waar niemand bij gebaat is.

Wat de paritaire huurcommissie betreft. Hoe zit het daarmee precies? Er zijn middelen voorzien. Het is voor Open Vld essentieel dat dit overeenkomstig de ordonnantie

n'avait pas beaucoup de sens. Lors de la construction de logements, il y a toujours un décalage entre le financement du chantier et la vente des logements, cause majeure d'imprévisibilité sur le plan budgétaire tant pour le gouvernement que pour le Fonds du logement. Il en va de même de la politique de construction de logements de citydev.brussels. Quel est le pourcentage de ces logements qui bénéficient aux personnes pouvant prétendre à un logement social, et quels sont leurs nombres cumulés pour cette législature

Pour continuer à soutenir la politique de logement social, 10 millions d'euros sont prévus. Un montant de 5,4 millions d'euros est également inscrit au budget au titre de contribution de solidarité aux sociétés de logement social. La secrétaire d'État peut-elle clarifier un tant soit peu cette contribution?

S'agissant de la Société du logement de la Région de Bruxelles-Capitale (SLRB), il est inquiétant de constater que des moyens budgétaires doivent être injectés en permanence dans cet organisme pour lui permettre de payer les factures. La SLRB est confrontée à de graves difficultés. Il est judicieux de l'aider en mettant davantage de moyens à sa disposition, sous la forme d'un prêt. À cet égard aussi, la deuxième partie de l'examen des dépenses était intéressant. Il a été proposé de responsabiliser davantage les SISF en matière de contribution de solidarité. La plus grande responsabilisation du conseil d'administration à l'égard des institutions est une bonne chose. À terme, les SISF doivent commencer à assumer elles-mêmes leur endettement et mener davantage une politique financière. L'idée n'est pas de leur donner un chèque en blanc.

De plus, les moyens d'investissement ont, à un certain moment, été complètement supprimés, alors que les projets sont toujours en cours. Comment le gouvernement les financera-t-il en 2024? La secrétaire d'État a des projets ambitieux, mais au regard des chiffres, l'oratrice se demande comment elle les réalisera précisément.

L'Open Vld se réjouit que des moyens soient à nouveau débloqués pour les bailleurs qui n'ont pas perçu leurs loyers parce que leurs locataires n'ont pas été expulsés de leur logement pendant la trêve hivernale. Le fait que la secrétaire d'État ait fait instaurer le moratoire au pas de charge sans prévoir de compensations pose un problème. Toutes les parties ont fini par admettre après un certain temps que cette situation était intenable, et dans un article du média Bruzz, Nicolas Bernard a souligné qu'elle avait même empiré. Certains propriétaires ont subi un manque à gagner de 15.000 euros à cause de la trêve hivernale. On crée ainsi un climat propice au désinvestissement qui n'est dans l'intérêt de personne.

Qu'en est-il au juste de la commission paritaire locative? Des moyens sont prévus. Pour l'Open Vld, il est essentiel que la commission soit conforme à l'ordonnance:

gebeurt die we samen stemden: paritair, dus in overleg met huurders en verhuurders. Kan de staatssecretaris de laatststand van zaken hiervan geven? Het evenwicht is ook hier essentieel. Is het vertrouwen hersteld? Zitten de verenigingen van huurders en verhuurders samen aan tafel?

Het is een bijzonder moeilijke legislatuur geweest met opeenvolgende crisissen, maar toch zien we dat de resultaten van onze inspanningen om de wooncrisis te temperen beginnen te lonen. We hebben een grote sprong voorwaarts gemaakt. Uiteraard is er nog veel werk aan de winkel, maar dankzij het investeren in zaken zoals de huurtoelagen en de SVK's zien we dat de eerste stapjes om de wachtende huishoudens onderdak te bieden gezet zijn.

Mevrouw Joëlle Maison is over een aantal punten zeer te spreken. Ten eerste worden er meer middelen uitgetrokken voor de nieuwe regeling van de veralgemeende huurtoelage en voor de invoering van de herhuisvestingstoelage. Sinds juli 2022 slaagt Brussel Huisvesting erin de achterstand weg te werken in de behandeling van de aanvragen voor de huurtoelage. Vandaag krijgen 10.400 gezinnen zo'n huurtoelage. Hopelijk komen er daar in 2024 nog 2.000 bij en wordt de doelstelling van 12.500 gezinnen behaald.

Welke initiatieven heeft de regering genomen om de potentiële begunstigen van de veralgemeende huurtoelage gemakkelijker op te sporen en er zo voor te zorgen dat burgers krijgen waar ze recht op hebben? Binnen welke termijn wordt een aanvraag voor een huurtoelage gemiddeld behandeld, en hoeveel voltijdsequivalenten van de directie Huurtoelagen en Leegstaande Woningen houden zich bezig met die huurtoelage?

Er is ook 3 miljoen euro vrijgemaakt in vastleggings- en vereffeningskredieten voor een nieuwe basisallocatie in de initiële begroting 2024: "Overdracht van inkomsten aan particulieren in het kader van de herhuisvestingstoelage". DéFI is daar verheugd over. Die nieuwe toelage zou begin 2024 van kracht moeten worden. Waarin bestaat de nieuwe regeling precies? Aan welke voorwaarden moet iemand voldoen om in aanmerking te komen? Is ervoor gezorgd dat de omstandigheden van de uitwerking en vereffening van die allocatie vlotter zullen verlopen dan bij de huurtoelage? Hoeveel personeelsleden van de directie Huurtoelagen en Leegstaande Woningen houden zich bezig met de uitvoering van de nieuwe regeling?

Een tweede positief punt voor mevrouw Maison zijn de constante verhoging van de werkingssubsidies voor de sociale verhuurkantoren en de nieuwe beleidsmaatregelen ten gunste van bepaalde doelgroepen, zoals grote gezinnen of dak- en thuislozen. Die verhoging in de initiële begroting 2024 komt doordat de SVK's meer woningen beheren: het zijn er nu al 7.946.

elle doit être paritaire, c'est-à-dire organiser la concertation entre bailleurs et locataires. La secrétaire d'État peut-elle faire le point à ce sujet? L'équilibre est ici essentiel. La confiance est-elle rétablie? Les associations de bailleurs et de locataires vont-elles se mettre autour de la table?

La législature, émaillée de crises successives, a été particulièrement difficile. Pourtant, les efforts déployés pour atténuer la crise du logement commencent à porter leurs fruits. Une grande avancée a été réalisée. Certes, il reste encore beaucoup à faire, mais grâce aux investissements dans l'allocation loyer et les AIS, notamment, on peut voir que les premiers pas ont été faits pour offrir un toit aux ménages en attente d'un logement.

Mme Joëlle Maison exprime sa satisfaction à l'égard des éléments suivants: premièrement, la croissance des moyens budgétaires dévolus au nouveau régime de l'allocation loyer généralisée et la mise en œuvre de l'allocation de l'accompagnement au relogement. Depuis juillet 2022, Bruxelles Logement est parvenu à résorber l'arriéré dans le traitement des demandes d'obtention de l'allocation loyer. Aujourd'hui, 10.400 ménages perçoivent l'allocation loyer. Les 2.000 ménages espérés en 2024 permettront d'atteindre l'objectif de 12.500 ménages.

Quelles initiatives le gouvernement a-t-il prises pour identifier de façon plus automatique les bénéficiaires potentiels de l'allocation loyer généralisée et lutter ainsi contre le non recours droit? Quel est le délai moyen d'attente pour le traitement des demandes d'allocation loyer et combien d'ETP de la DALLI sont affectés à l'allocation loyer?

D'autre part, 3 millions sont prévus en engagement comme en liquidation à l'initial 2024 pour une nouvelle AB intitulée «Transfert de revenus aux particuliers dans le cadre de l'allocation d'accompagnement au relogement», ce dont DéFi se réjouit. Cette nouvelle mouture de l'allocation relogement devrait entrer en vigueur début 2024. En quoi consiste ce nouveau régime? À quelles conditions un demandeur devra-t-il satisfaire pour en bénéficier? Toutes les mesures ont-elles été prises afin que le déroulement et la liquidation de cette allocation se fera dans de meilleures conditions que celles de l'allocation loyer? Combien d'agents de la DALLI seront-ils affectés à la gestion de ce nouveau régime?

Deuxièmement, la croissance continue des subventions de fonctionnement allouées aux AIS, ainsi que le déploiement de politiques nouvelles en faveur de certains publics cibles comme les familles nombreuses ou les personnes en situation de sans-abrisme. Cette hausse dans l'initial 2024 s'explique par l'augmentation du nombre de logement gérés par les AIS. 7946 logements ont été pris en gestion.

Mevrouw Maison had graag een tabel gekregen met een opdeling volgens een aantal criteria: aantal kamers van de woningen; aantal woningen in zones met verhoogde huurprijs; geschatte impact van de indexering van de huurprijzen op de financiën van de sociale verhuurkantoren tijdens de begrotingsopmaak van 2022 en 2023. Een voorontwerp van besluit ter wijziging van het besluit van 17 december 2015 heeft een eerste lezing gehad. Die wijziging zal een impact hebben op de begroting 2024. Heeft de regering besloten het rooster van de huurprijzen voor de SVK's te herzien? In dat geval wordt het prijsplafond voor grote woningen verhoogd. De spreekster betreurt dat in de beleidsbrief nog altijd sprake is van een inperking van de sociale verhuurkantoren: die SVK's zijn immers een essentiële factor binnen het socialehuisvestingsbeleid.

Wordt in het voorontwerp van besluit het idee uit het voorstel van resolutie gevolgd, namelijk dat de grootte van de SVK-woningen in overeenstemming wordt gebracht met die uit de Huisvestingscode? Nu mogen SVK's geen woningen beheren die kleiner zijn dan 26 m², terwijl de Huisvestingscode voor alle andere woningen een minimumoppervlakte van 18 m² voorschrijft.

Ten derde verheugt het mevrouw Maison dat met de meeste gemeenten (op drie na) een huisvestingscontract is afgesloten en dat er huisvestingsreferenten zijn aangesteld. In de begroting zijn voldoende middelen vrijgemaakt om elke gemeente in staat te stellen een medewerker aan te werven die het Noodplan voor huisvesting binnen de gemeente opvolgt. Soms sleepten de onderhandelingen tussen het gewest en de gemeenten langer aan dan verwacht. Watermaal-Bosvoorde, Sint-Lambrechts-Woluwe en Sint-Pieters-Woluwe hebben nog geen huisvestingscontract. Hoe staat het daarmee? Wat zijn de struikelblokken? Wat is de balans van de initiatieven die de overige zestien gemeenten al hebben genomen?

Ten vierde is het een goede zaak dat er maatregelen worden genomen tegen leegstand en tegen ongezonde woningen. Er zijn ook de eerste initiatieven rond het openbaarbeheersrecht. De procedure is vereenvoudigd, en ook wordt het gemakkelijker om een aanzienlijk aantal leegstaande of ongezonde woningen voor te bereiden voor de huurmarkt. De gemeenten ontvangen 1,5 miljoen euro. Sint-Jans-Molenbeek, Etterbeek en Sint-Gillis hebben al leegstaande woningen bezocht om te kijken of ze in openbaar beheer kunnen worden genomen. De lening voor een gemeente wordt geraamd op 1.100 euro/m². Met het bedrag van 1,5 miljoen euro dat in 2024 wordt uitgetrokken, zouden een vijftiental woningen in openbaar beheer moeten kunnen worden genomen. Wat is de stand van zaken met betrekking tot de invoering van het openbaarbeheersrecht in bepaalde gemeenten?

De nieuwe basisallocatie “Kredietverstrekking aan de Grondregie van het Brussels Hoofdstedelijk Gewest” is

La députée souhaite un tableau présentant la répartition de ces logements en fonction du nombre de chambres? Le nombre de logements localisés dans les zones à loyer majoré? Une estimation de l'impact de l'indexation des loyers sur les finances des AIS lors des exercices budgétaires 2022 et 2023? Un avant-projet d'arrêté modifiant l'arrêté du 17 décembre 2015 est passé en première lecture. La modification aura un impact budgétaire en 2024. Le gouvernement a-t-il bien décidé de procéder à une révision de la grille des loyers applicable dans le secteur des AIS? Dans ce cas, les plafonds de loyer applicables aux grands logements seront rehaussés. L'oratrice regrette que la lettre d'orientation conserve l'expression «encadrement de la croissance des AIS» parce que les AIS sont essentielles à la politique sociale du logement.

L'avant-projet d'arrêté inclut-il bien les termes de la proposition de résolution pour modifier la superficie des logements AIS en la calquant sur celle du Code du Logement? Aujourd'hui, on ne peut pas prendre en gestion un logement dont la superficie est inférieure à 26 m² en AIS, alors que le Code du Logement prévoit une superficie minimum pour tous les autres logements de 18 m².

Troisièmement, la conclusion de la plupart des contrats de logement communaux et le recrutement des référents logements. Il ne manque plus que trois contrats logement. Les moyens financiers suffisants ont été débloqués dans le budget pour permettre à chaque commune de recruter un agent chargé du suivi des actions du PUL à l'échelon local. Les négociations entre le Gouvernement régional et certains collèges communaux ont pris plus de temps que prévu. Où en est le processus d'élaboration des contrats de logement pour les trois communes restantes (Watermael, Woluwe Saint-Lambert, Woluwe Saint-Pierre)? Quelles sont les pierres d'achoppement? Quel est le bilan des actions entreprises par les 16 communes qui ont déjà conclu un contrat logement?

Quatrièmement, le renforcement des dispositions de lutte contre la vacance immobilière et contre les logements insalubres et le lancement des premières initiatives pour mettre en œuvre le droit de gestion publique. La procédure a été simplifiée et les conditions simplifiées pour remettre un nombre significatif de logements inoccupés ou insalubres sur le marché locatif. 1,5 million est prévu en faveur des communes. Plusieurs communes (Molenbeek, Etterbeek Saint-Gilles) ont procédé à des visites de logements inoccupés pour envisager la faisabilité d'une prise en gestion publique. Le prêt alloué à une commune est estimé à 1100 euros par m². Le budget de 1,5 million en 2024 devrait permettre d'activer le droit de gestion publique pour une quinzaine de logements. Quel est l'état d'avancement de la mise en œuvre du droit de gestion publique par certaines communes?

Par ailleurs, une nouvelle AB «octroi de crédits à la régie foncière de la région BC» apparaît afin d'assurer la

bedoeld om de invoering van het openbaarbeheersrecht te garanderen. Er zouden al stappen zijn gezet om twee leegstaande gebouwen in openbaar beheer te kunnen nemen. In welke gemeenten liggen die gebouwen? Zijn de eigenaars van die gebouwen bereid de nodige stappen te zetten om hun eigendom op te knappen? Hetzelfde geldt tot slot voor het stijgende aantal leningen die worden toegekend aan de OCMW's om het openbaarbeheersrecht toe te passen. Het OCMW van Sint-Gillis wil een leegstaand gebouw met acht wooneenheden in openbaar beheer nemen. In welk stadium zit die procedure?

Ten vijfde worden de begrotingskredieten verhoogd om het gewestelijk fonds voor vergoedingen in het kader van het wintermoratorium te spijzen. Ook is er een specifieke begrotingsenveloppe ten gunste van de OCMW's, waarmee die 18 medewerkers kunnen aanwerven om huurders sociale begeleiding te bieden. Door de ordonnantie werd de gerechtelijke procedure verlengd en kregen de OCMW's meer tijd om de partijen te verzoenen en uithuiszettingen te vermijden. DéFi is tevreden dat daarvoor middelen werden vrijgemaakt. Wat het moratorium betreft, mag de overheid uithuiszettingen niet als normaal beschouwen, of als iets wat gedurende 4,5 maand verboden is; veeleer moet het aantal gerechtelijke uithuiszettingen drastisch naar beneden en moeten er structurele maatregelen komen om te beletten dat mensen op straat komen te staan.

Hoe denkt de regering de subsidie voor 18 voltijdsequivalenten te verdelen over 19 OCMW's? Kunnen ze al in dienst treden tijdens het wintermoratorium?

Ten zesde is er de paritaire huurcommissie, die in het gunstigste geval in januari 2024 en anders uiterlijk in maart 2024 in werking treedt. Dat zal een ontradend effect hebben op de kleine groep van huurders die een torenhoge huur vragen voor krappe woningen in achtergestelde wijken. Er is geen specifieke basisallocatie toegewezen aan de paritaire huurcommissie. Ongetwijfeld zitten, net als in 2023, de vastleggingskredieten vervat in de kredieten voor de uitvoering van het Noodplan voor huisvesting. Die kredieten zijn gedaald omdat ze tijdens de uitvoering van het Noodplan gaandeweg werden verdeeld over een aantal specifieke basisallocaties. Zullen die voorlopige kredieten ook dienen om de paritaire huurcommissie in te stellen? Zo ja, op welke manier worden de toegekende budgetten verdeeld over de verschillende uitgavenposten (vergoeding van de leden, werkingskosten, bewustmakingscampagne)?

Ten zevende blijft er geschaafd worden aan een nieuwe methode om het rooster van indicatieve huurprijzen vast te leggen. Er is een openbare aanbesteding uitgeschreven om in 2024 een nieuw staal aan woningen samen te stellen voor het Observatorium. Daarnaast komt er een enquête en wordt het rooster bijgewerkt op basis van een nieuwe studie van de huurprijzen, maar ook worden de huurcontracten verzameld in de gewestelijke databank en wordt verhelderd hoe de huurprijzen tot stand komen.

mise en œuvre du droit de gestion publique. Des démarches auraient déjà été entreprises en vue d'une prise en gestion publique de deux bâtiments inoccupés. Dans quelles communes se trouvent-ils? Les propriétaires de ces biens semblent-ils disposés à prendre les mesures nécessaires pour réhabiliter leurs logements? Enfin, même constatation pour la croissance du volume des prêts octroyés aux CPAS pour leur permettre d'activer le droit de gestion publique. Le CPAS de Saint-Gilles envisage de prendre en gestion publique un immeuble qui abrite huit logements inoccupés. Où en est cette procédure?

Cinquièmement, la hausse des crédits budgétaires destinés à alimenter le fonds régional de prise en charge des indemnités d'occupation dues dans le cadre du moratoire hivernal, et la libération de l'enveloppe budgétaire spécifique permettant aux CPAS de recruter 18 agents chargés d'offrir un accompagnement social aux locataires. Cette ordonnance a allongé la procédure judiciaire afin d'offrir aux CPAS la possibilité de concilier les parties et de prévenir les expulsions. DéFI salue la libération de ces moyens budgétaires. Par rapport au moratoire, les pouvoirs publics ne doivent pas se contenter d'humaniser les expulsions ou de les interdire pendant 4,5 mois mais plutôt s'employer à réduire drastiquement le nombre de jugements d'expulsions en renforçant structurellement la prévention de la perte du logement.

De quelle façon le gouvernement entend-il répartir cette subvention pour 18 ETP entre les 19 CPAS? Pourront-ils déjà entrer en fonction durant cette trêve hivernale?

Sixièmement, dans un scénario idéal, la CPL entrera en vigueur en janvier 2024 et, au pire, en mars 2024. Cet outil qui dissuadera la minorité des bailleurs qui fixent des loyers abusifs dans le segment locatif des petits logements dans les quartiers défavorisés. Il n'y a pas d'allocation budgétaire spécifique pour la CPL. Sans doute que, comme en 2023, les crédits d'engagement se trouvent dans les crédits de mise en œuvre du PUL. Ces crédits sont diminués parce qu'ils ont été répartis au fur et à mesure de la mise en œuvre du PUL dans les AB spécifiques. Ces crédits provisionnels inscrits dans l'AB serviront ils aussi à financer la mise en place de la CPL? Le cas échéant, de quelle façon dont ces moyens budgétaires alloués seront-ils répartis entre les différents postes de dépenses (rémunération de membres, frais de fonctionnement, campagne de sensibilisation)?

Septièmement, la poursuite de l'élaboration de la nouvelle méthodologie pour la grille indicative des loyers avec le lancement d'un marché public pour la constitution d'un nouvel échantillon pour l'observatoire en 2024, ainsi que le démarrage de l'enquête et la mise à jour de la grille sur la base d'une nouvelle observation des loyers mais aussi de l'enregistrement des baux dans la base de données régionale et la clarification du métrage des loyers. Pour DéFI, il est essentiel de fonder les politiques sur un

Voor DéFI is het essentieel dat het beleid gebaseerd wordt op een betrouwbaar instrument, representatief voor alle huurprijzen. Momenteel is het rooster van indicatieve huurprijzen slechts gebaseerd op een schamele 5% van de Brusselse huren. Beleid mag gebaseerd zijn op een betrouwbaar en doeltreffend instrument, maar dat instrument mag zelf niet politiek zijn. Op dat elan moeten we verder. Binnenkort beschikken we over bijkomende gegevens doordat alle huurcontracten in een gewestelijke databank geregistreerd worden.

In de beleidsbrief staat dat Paradigm begonnen is aan het opzetten van de gewestelijke databank en aan een standaardformulier voor onlineregistratie via Irisbox. Hoever staat het met de hervorming, met de verduidelijking omtrent de meting van woningen en met het tijdschema?

Ten achtste noemt mevrouw Maison een heel aantal positieve punten: de oplevering van nieuwe openbare woningen door de Brusselse Gewestelijke Huisvestingsmaatschappij (BGHM), de voortzetting van de uiterst succesvolle strategie van aankoop en renovatie, de versnelde renovatie van sociale woningen dankzij een nieuw financieringsprogramma, en de verwezenlijking van het Klaverproject van het Woningfonds.

Wat de renovatie van sociale woningen betreft, bedragen de vastleggingskredieten voor de investeringssubsidies aan de BGHM 75 miljoen euro: dat is een behoorlijke stijging. Staat er voor 2024 een aanzienlijke versnelling van de renovatie van de Brusselse sociale huurwoningen op de planning? Hoe zijn de verschillende renovatieprogramma's van sociale woningen in 2023 gevorderd? Wat is de evolutie van de leegstand binnen het woningenbestand van de 16 openbare vastgoedmaatschappijen?

Ten negende staan er dankzij de socialisering (actie 3 in het Noodplan voor huisvesting) minder gezinnen op de OVM-wachlijsten voor een sociale woning. De eerste resultaten waren verre van spectaculair, maar na een aantal wijzigingen begin 2023 zijn de potentiële begunstigen gerustgesteld. Dankzij de herziening van het besluit kwam het systeem van socialisering van de huurprijzen voor bescheiden woningen van de gemeenten op kruissnelheid. Het was de bedoeling dat alle gemeenten die een huisvestingscontract met het gewest hadden afgesloten, zouden beginnen met socialiseren. In de initiële begroting 2024 zijn de kredieten die daarvoor worden verstrekt meer dan verdubbeld. Volgens de beleidsbrief genoten begin september 2023 350 huurders een gesocialiseerde huurprijs. Aan het eind van deze regeerperiode zal dat aantal gestegen zijn tot meer dan 1.000.

Voor welk bedrag werden er in de loop van 2023 uitgaven vereffend in het kader van het socialiserings-

outil fiable et représentatif de tous les baux. Aujourd'hui, la grille indicative des loyers n'est basée que sur 5 % des baux bruxellois, ce qui est largement insuffisant. Au départ, d'un outil fiable et performant, on peut fonder des politiques mais l'outil, au départ, ne peut pas être politique. C'est la méthodologie qui sera poursuivie. À travers ce futur enregistrement régional des baux, on pourra disposer de données supplémentaires.

La lettre d'orientation, indique que Paradigm a commencé à construire la structure de la base de données pour l'enregistrement et également un formulaire type pour l'enregistrement en ligne via iris.box. Où en est-on au niveau de la réforme, de la clarification du métrage des logements ainsi que des délais?

Huitièmement, plusieurs éléments: la réception de nouveaux logements publics produits par la SLRB, la poursuite de la mise en œuvre de la stratégie d'acquisition rénovation qui rencontre beaucoup de succès, l'accélération du processus de rénovation des logements sociaux grâce au nouveau programme de financement et la concrétisation du projet Trèfles porté par le Fonds du logement.

Sur la rénovation des logements sociaux les crédits d'engagement octroyés aux subventions d'investissement à la SLRB pour la rénovation des logements s'établissent 75 millions d'euros, une augmentation substantielle. En 2024, une accélération importante du processus de rénovation du parc locatif social bruxellois est-elle prévue? Où en est l'avancement de l'exécution des différents programmes de rénovation des logements sociaux en 2023? Comment évolue l'inoccupation des logements dans le parc immobilier des 16 SISF?

Neuvièmement, la socialisation (action 3 du PUL) permet de réduire le nombre de ménages inscrits sur la liste d'attente des SISF pour l'obtention d'un logement social. Les premiers résultats étaient loin d'être importants mais, suite à une série de modifications début 2023, les bénéficiaires potentiels ont été rassurés. Grâce à la révision de cet arrêté, le dispositif de socialisation des loyers des logements modérés communaux a pu enclencher son rythme de croisière. L'objectif était que toutes les communes ayant signé le contrat logement entament le processus de socialisation. Les crédits consacrés à cette politique ont plus que doublé dans l'initial 2024. La lettre d'orientation indique qu'au début du mois de septembre, 350 locataires bénéficiaient d'un loyer socialisé. En fin de législature, plus de 1.000 ménages disposeront d'un loyer socialisé.

Quel est le montant des dépenses liquidées dans le cadre de la politique de socialisation dans le courant de l'année

beleid? Met name de kredieten voor de socialisering van OCMW-eigendommen zijn meer dan verdubbeld. Hoeveel gezinnen die huren van een OCMW genieten een gesocialiseerde huur? Wat de socialisering van de Grondregie van het Brussels Hoofdstedelijk Gewest betreft, werden de kredieten in de initiële begroting 2024 teruggebracht tot nul. Betekent dat dat geen enkele huurder van de Grondregie beantwoordt aan de voorwaarden van gesocialiseerde huur voor bescheiden woningen?

Ten tiende juichte mevrouw Maison toe dat de gemeenten en OCMW's aanzienlijke middelen krijgen om leegstaande of ongezonde woningen te kunnen overkopen (actie 4 van het Noodplan voor huisvesting).

Ten elfde en ten laatste hing de vermindering van de middelen voor de sociale kredietinstellingen al lang in de lucht. Er zijn er immers nog maar twee van de vijf actief en er worden jaarlijks erg weinig kredieten verstrekt.

Het parlementslid is uiterst verbaasd over de volgende punten:

Ten eerste, het duidelijke gebrek aan begrotingsmiddelen om het conventioneringsbeleid te prefinancieren voor privéwoningen waarvan de huurprijzen conform zijn aan het rooster van indicatieve huurprijzen. DéFI is een groot voorstander van deze heilzame samenwerking tussen de overheid, de eigenaars en de huurders. Dit systeem van wederzijdse toegevingen blijkt een zeer belangrijk instrument te zijn om de toegang tot degelijke huisvesting te verzekeren.

Ten tweede is er een gebrek aan duidelijkheid over wijzigingen van de toekenningsvoorwaarden van hypothecaire leningen door het Woningfonds. In 2022 was er een geleidelijke stijging van de rentevoeten, met als gevolg dat de leningen die werden toegekend door het Woningfonds zeer aantrekkelijk bleken te zijn, gezien het verschil tussen de leningen van privébanken en die van het Woningfonds. Als slachtoffer van zijn eigen succes moest het Woningfonds zijn rentevoeten tweemaal verhogen, van een rentevork tussen 1,7% en 2,5% tot een rentevork tussen 3,25% en 5%. Bovendien moest het Woningfonds de toegangsvoorwaarden tot die hypotheke beperken door ze uitsluitend toe te wijzen aan gezinnen met een inkomen dat onder de grens ligt om in aanmerking te komen voor sociale huisvesting. Van de begunstigen voldeed 80% aan de inkomensvereisten voor sociale huisvesting, maar leningen van het Woningfonds zijn niet langer beschikbaar voor mensen die niet langer voldoen aan de inkomensvereisten voor sociale huisvesting.

Hebben de verhoging van de hypotheekrente en de aanscherping van de leenvoorwaarden echt geleid tot een daling van het aantal aanvragen? De staatssecretaris had benadrukt dat het om een tijdelijke maatregel ging. Zullen

2023? Spécifiquement pour la socialisation des logements appartenant aux CPAS, les crédits de cette politique ont plus que doublé. Combien de ménages bénéficient du dispositif de socialisation juste pour les logements CPAS? Pour la socialisation de la Régie foncière régionale, les crédits ont été ramenés à 0 dans l'initial 2024. Est-ce à dire qu'aucun locataire de la Régie foncière régionale ne satisfait aux conditions pour bénéficier de ce dispositif de socialisation des logements modérés?

Dixièmement, l'oratrice salue l'octroi de moyens budgétaires substantiels aux communes et aux CPAS pour acquérir des logements inoccupés ou insalubres (action 4 PUL).

Onzièmement, la réduction des moyens budgétaires accordés aux sociétés de crédit social était attendue depuis longtemps puisqu'il n'y en a plus que deux sur cinq qui sont actives et que très peu de crédits sont octroyés par an.

La députée se montre perplexe par rapport aux éléments suivants:

Premièrement, l'absence apparente de moyens budgétaires pour préfinancer la politique de conventionnement des logements privés dont les loyers seraient conformes à la grille indicative. DéFI croit énormément dans ce triptyque vertueux entre les pouvoirs publics, les propriétaires et les locataires. Ce système de concessions réciproques semble être un outil très important dans l'accessibilité à un logement décent.

Deuxièmement, le manque de clarté quant à l'évolution des conditions d'octroi des crédits hypothécaires du Fonds du logement. En 2022, il y a eu une remontée progressive des taux d'intérêt avec pour conséquence que les crédits accordés par le Fonds du logement se sont révélés très attractifs, étant donné la différence entre les crédits obtenus sur les marchés par les banques privées et ceux du Fonds du logement. Victime de son succès, le Fonds du logement a été contraint de relever ses taux à deux reprises les faisant passer d'une fourchette entre 1,7 % et 2,5 % à une fourchette entre 3,25 et 5 %. En plus, le Fonds du logement a dû restreindre les conditions d'accès à ces crédits hypothécaires en les réservant exclusivement à des ménages disposant de revenus inférieurs à ceux requis pour être admis au logement social. Parmi ces bénéficiaires, 80 % de personnes se trouvent dans les conditions de revenu du logement social mais les prêts du Fonds du logement ne sont plus accessibles pour les personnes qui ne sont plus dans les conditions de revenus du logement social.

Le rehaussement des taux d'intérêt de crédits hypothécaires et le resserrement des conditions d'octroi ont-ils bien eu pour effet de réduire le nombre de demandes? Le secrétaire d'État avait souligné le caractère temporaire de

mensen die de inkomensgrens voor sociale huisvesting overschrijden vanaf 1 januari 2024 opnieuw toegang krijgen tot leningen van het Woningfonds? Zo ja, houdt het bedrag van de investeringsdotatie in de initiële begroting van 2024 rekening met deze mogelijke versoepeling?

In zijn verslag merkt het Rekenhof op dat de investeringsdotatie die is opgenomen in de initiële begroting voor 2024 lager is dan het bedrag dat het Woningfonds als noodzakelijk raamde. Het Rekenhof voegt eraan toe dat het bedrag van de investeringsdotatie nog hoger zou kunnen zijn indien de langetermijnrente op de markt verder zou stijgen. Hoe kan dit verschil tussen de oorspronkelijke uitgavenraming voor 2024 en de uitgavenraming van het Woningfonds worden verklaard? Hoe luidt het antwoord van de staatssecretaris aan het Rekenhof?

Ten derde, is er de evolutie van de uitstaande verplichtingen van de BGHM en zijn liquiditeitsproblemen. De provisie voor leningen van de BGHM bedraagt systematisch ongeveer 100 miljoen, maar bedraagt 150 miljoen in de initiële begroting van 2024. De commissieleden proberen al enkele jaren een beter inzicht te krijgen in de manier waarop die provisie wordt vereffend. Vorig jaar antwoordde de staatssecretaris dat de begrotingskredieten voor die provisie over het algemeen niet volledig opgenomen waren, omdat de BGHM het niet nodig vond al zijn begrotingsmiddelen te gebruiken. In 2023 had de BGHM blijkbaar met grote liquiditeitsproblemen te kampen en werd de provisie van 125 miljoen opgebruikt. Hoe heeft de BGHM die enveloppe gebruikt? Aan welke soorten uitgaven zijn die middelen besteed? Hoe staat de kas van de BGHM er momenteel voor? Heeft het zijn liquiditeitsproblemen kunnen oplossen? Hoe denkt de BGHM de provisie van 150 miljoen aan te wenden die is ingeschreven in de initiële begroting van 2024?

Ten vierde is de aanhoudende groei van de gewestelijke solidariteitstoelage (GST) te danken aan factoren die tot tevredenheid kunnen stemmen: meer en betere sociale huisvesting. Volgens prognoses van de BGHM zou de GST de komende jaren echter aanzienlijk moeten blijven stijgen, door de verarming van de sociale huurders in Brussel, de opwaartse trend van de geactualiseerde kostprijs van sociale woningen en de versnelde renovatie van de huurwoningen. Het oorspronkelijk ingeschreven bedrag voor de GST (45 miljoen euro) werd berekend op het moment van de begrotingsaanpassing 2023, die uiteindelijk niet werd doorgevoerd. Aangezien de GST elk jaar toeneemt, kan redelijkerwijs worden aangenomen dat het bedrag van de ARS dat bij de aanpassing voor 2023 is berekend, waarschijnlijk ontoereikend zal zijn om 75% van de sociale tekorten te dekken van de OVM's in 2024. Bovendien stelt het Rekenhof dat de kredieten in de begroting 2024 niet zullen volstaan en dat de dotatie in 2024 bijna 50 miljoen euro zal bedragen. Daarom zal het bedrag van de GST waarschijnlijk moeten worden herzien bij de begrotings-

cette mesure. À partir du 1^{er} janvier 2024, les personnes qui dépassent le niveau de revenus du logement social auront-elles bien à nouveau accès aux prêts du Fonds du logement? Le cas échéant, le montant de la dotation d'investissement dans l'initial 2024 intègre-t-il bien ce scénario d'un assouplissement?

Dans son rapport, la Cour des comptes relève que la dotation d'investissement inscrite au budget initial 2024 est inférieure au montant nécessaire estimé par le Fonds du logement. La Cour ajoute que le montant de la dotation d'investissement pourrait être encore plus élevé si les taux d'intérêt à long terme devaient encore augmenter sur le marché. Comment expliquer cet écart de prévision de dépenses dans l'initial 2024 et les prévisions de dépenses du Fonds du logement? Que répond la secrétaire d'État à la Cour des comptes?

Troisièmement, l'évolution de l'encours des engagements de la SLRB et ses problèmes de trésorerie. La provision prêts à la SLRB pour lui permettre de financer ses missions s'élève, de manière récurrente, à une centaine de millions mais, en 2024, à l'initial, elle atteint 150 millions. Depuis plusieurs années, les commissaires souhaitent mieux comprendre la manière dont cette provision est liquidée. L'année dernière, la secrétaire d'État avait répondu que les crédits budgétaires inscrits dans cette provision étaient généralement sous-utilisés, la SLRB n'éprouvant pas le besoin d'utiliser l'intégralité de ses moyens budgétaires. En 2023, il semble la SLRB a été confrontée à d'importants problèmes de trésorerie et a dû employer cette provision de 125 millions. De quelle façon la SLRB a-t-elle utilisé cette enveloppe? À quels types de dépenses ces crédits ont-ils été affectés? Quel est l'état actuel de la trésorerie de la SLRB? A-t-elle pu résoudre ses problèmes de liquidité? Comment prévoit-elle d'utiliser la provision de 150 millions inscrite à l'initial 2024?

Quatrièmement, la croissance soutenue de l'allocation régionale de solidarité a pour origine des éléments qui peuvent nous satisfaire: plus de logements sociaux et de meilleure qualité. Toutefois, selon projections établies par la SLRB, l'ARS devrait continuer à augmenter de façon significative au cours des prochaines années en raison de la paupérisation des locataires sociaux bruxellois, de l'élévation tendancielle des prix de revient actualisés des logements sociaux et de l'accélération de la rénovation du parc locatif. Le montant de l'ARS inscrit à l'initial (45 millions) a été calculé lors de l'ajustement du budget 2023 qui n'a finalement pas été opéré. Comme l'ARS augmente d'année en année, on peut raisonnablement supposer que le montant de l'ARS calculé à l'occasion de l'ajusté 2023 sera probablement insuffisant pour couvrir 75 % des déficits sociaux enregistrés par les SISF en 2024. D'ailleurs, la Cour des comptes affirme que les crédits inscrits au budget 2024 ne suffiront pas et que la dotation avoisinera les 50 millions d'euros en 2024. Il sera donc probablement nécessaire de revoir le montant de l'ARS à

aanpassing in 2024. Klopt dat? Hoe wordt de volledige enveloppe van de GST in 2023 en 2024 verdeeld over de 16 OVM's?

DéFI ijvert voor een hervorming van de manier waarop de GST wordt gefinancierd om de financiële leefbaarheid van de sociale huisvestingssector op lange termijn te verzekeren. De auteurs van de spending review deden een reeks zeer concrete aanbevelingen om de uitgaven in de sociale huisvestingssector te rationaliseren en de groei van de GST af te remmen. Ze stelden ook voor om de huidige methode voor het berekenen van de GST en van de huurprijzen van sociale woningen aan te passen om “quick wins” te behalen. Ze dachten bijvoorbeeld aan de plafonnering van de basishuurcoëfficiënt, het opleggen van de GST als minimuminkomen van de gezinnen, het vaststellen van een forfaitair bedrag van de kortingen voor kinderen ten laste en gehandicapten. Hoe staan de regering en de BGHM tegenover een mogelijke herziening van de financiering van de sociale huisvestingssector? Zal de hervorming van de manier waarop de GST en de sociale huurprijzen worden berekend nog tijdens de huidige zittingsperiode worden doorgevoerd? Waarom heeft de regering een aantal aanbevelingen van de spending review niet onmiddellijk doorgevoerd, waaronder de drie quick wins die vanaf 2024 18 miljoen euro zouden hebben bespaard?

Ten vijfde is er de waarschijnlijke onderschatting van de terugbetalingen van de kortingen op de huurprijs. Het bedrag in de initiële begroting voor 2024 voor de subsidie die de kortingen op de huurprijs voor kinderen ten laste en personen met een handicap moet compenseren, is berekend op basis van de ramingen voor de aangepaste begroting voor 2023. Zal dat bedrag inderdaad onvoldoende zijn om alle kortingen te compenseren? Hoeveel sociale huurders met kinderen ten laste genoten de korting in 2023? Wat is het maandelijks bedrag van die kortingen?

Ten zesde betreurt DéFI dat er blijkbaar geen structurele besparingen zijn die gerealiseerd hadden kunnen worden in het kader van Optiris.

Ten zevende zal de regering tijdens het laatste begrotingsconclaf aansturen op rechtstreekse besparingen (3% op de personeelskosten, 5% op de werkingskosten, 8% op de facultatieve subsidies en 10% op de investeringssubsidies), maar die zijn niet gemakkelijk terug te vinden. Het is goed dat bepaalde allocaties in de begroting voor huisvesting stabiel blijven of zelfs stijgen, maar andere maatregelen zijn niet altijd zichtbaar in de basisallocaties, met name de facultatieve subsidies voor de VIH's.

Het parlementslid is ontevreden over twee zaken:

Om te beginnen komt er geen structurele hervorming van de financieringswijze van de sociale huisvestingssector (berekeningswijze van de GST en van de huurprijzen

l'occasion de l'ajustement en 2024. Est-ce exact? De quelle façon l'enveloppe globale de l'ARS est-elle répartie entre les 16 SISP en 2023 et en 2024?

Par ailleurs, DéFI milite pour une réforme du financement de l'ARS afin de garantir la soutenabilité financière du secteur du logement public sur le long terme. Les auteurs de la spending review ont formulé une série de recommandations très concrètes pour rationaliser les dépenses dans le domaine du logement social et ralentir la croissance de l'ARS. Ils ont également proposé d'apporter quelques ajustements à l'actuelle méthode de calcul de l'ARS et des loyers des logements sociaux pour réaliser des gains rapides. Ils ont notamment évoqué le plafonnement du coefficient du loyer de base, l'imposition de l'ARS comme revenu minimum des ménages et la forfaitarisation des réductions pour enfants à charges et personnes porteuses de handicap. Où en est cette réflexion du gouvernement et de la SLRB au sujet d'une révision éventuelle du mode de financement du secteur du logement social? Cette réforme du mode de calcul de l'ARS et des loyers sociaux se fera-t-elle sous la présente législature? Pour quelles raisons le gouvernement n'a-t-il pas mis immédiatement en œuvre certaines des recommandations de la spending review, dont les trois gains rapides qui auraient permis d'économiser 18 millions d'euros dès 2024?

Cinquièmement, la sous-estimation probable du remboursement des remises de loyer. Le montant du subsidie destiné à couvrir les réductions de loyer pour enfants à charge et personnes handicapées inscrit à l'initial 2024 et calculé sur la base des prévisions de l'ajusté 2023 sera-t-il effectivement insuffisant pour couvrir les réductions de loyer? Quel est le nombre de locataires sociaux avec enfants à charge qui ont pu bénéficier de cette réduction de moyens en 2023? Quel est le montant mensuel moyen de cette réduction?

Sixièmement, DéFI regrette l'absence apparente d'économies structurelles qui auraient été réalisées dans le cadre du plan Optiris

Septièmement, le manque de visibilité concernant les économies linéaires attendues de la part du Gouvernement lors du dernier conclave budgétaire (réduction des frais de personnel 3 %, des frais de fonctionnement 5 %, des subsides facultatifs 8 % et des subsides d'investissement 10 %). On peut se réjouir de la stabilisation et de la hausse de certaines allocations dans le budget logement mais d'autres mesures ne sont pas toujours visibles dans les AB, notamment les subsides facultatifs accordés aux AIPL.

La députée exprime deux motifs d'insatisfaction:

D'abord, l'absence d'une réforme structurelle du mode de financement du secteur du logement social (mode de calcul de l'ARS, méthode de calcul du loyer des logements

voor sociale woningen). We mogen misschien blij zijn over de redenen waarom de GST stijgt, maar ooit moet die toch ingedijkt worden om betaalbaar te blijven voor de gewestelijke financiën. De spending review spreekt over 200 miljoen euro tegen 2040.

Een maatregel die gevraagd wordt door het Woningfonds en waar DéFI sterk in gelooft, is de toekenning van maandelijkse degressieve premies voor de aankoop van een woning, bestemd voor kandidaat-kopers met een laag inkomen. Die maatregel zou niet zoveel kosten (1,8 miljoen euro) en had veel jonge kandidaat-eigenaars (500) die nu nog twijfelen, kunnen overtuigen, in de wetenschap dat de eerste jaren het zwaarst zijn bij de afbetaling van een hypotheecaire lening.

Haar conclusie is de volgende. Ondanks de verschillende benadering van bepaalde aspecten, heeft de regering tijdens deze regeerperiode toch heel wat oplossingen geboden aan arme gezinnen. Volgens de ramingen zou het daarbij om 15.000 gezinnen gaan; dat zullen er uiteindelijk 18.000 worden. DéFI zou graag een beter evenwicht zien tussen de kredieten voor de BGHM (ruim 68% van het budget voor huisvesting) en de andere instrumenten die het voor iedereen mogelijk maken om een kwaliteitsvolle woning te vinden tegen een betaalbare prijs (uitbreiding van de huurtoelage, uitbreiding van het aanbod van de SVK's, conventionering op vrijwillige basis, een meer voluntaristisch beleid rond toegang tot eigendom, andere originele mechanismen die het gevolg zijn van de ontmanteling van het eigendomsrecht, hervorming van de stedenbouwkundige vergunningsprocedure, de ruimtelijke ordening of de normen inzake hoogte en oppervlakte van woningen).

Staatssecretaris Nawal Ben Hamou antwoordt op de algemene vragen over de begroting en de besparingen: In opdracht 25 bedraagt het totale bedrag aan besparingen (5% werkingsuitgaven, 8% besparingen op facultatieve subsidies en 10% besparingen op investeringsuitgaven) 3.082.000 euro aan vereffeningskredieten en 3.348.000 euro aan vastleggingskredieten.

Deze besparingen kunnen als volgt worden uitgesplitst:

- voor werkingsuitgaven (programma 001) bedragen de totale besparingen (5%) 98.000 euro aan vereffeningskredieten en 88.000 euro aan vastleggingskredieten;
- voor facultatieve subsidies (programma's 002, 003, 005, 007, 008 en 009) bedragen de totale besparingen (8%) 2.975.000 euro aan vereffeningskredieten en 3.251.000 euro aan vastleggingskredieten;

sociaux). Si l'on peut se réjouir des causes de la hausse de l'ARS, il faudra l'endiguer tôt ou tard parce qu'elle ne sera pas soutenable pour les finances régionales. La spending review fait état de 200 millions à l'horizon 2040.

Ensuite, une mesure appelée de ses vœux par le Fonds du logement et en laquelle DéFI croit beaucoup est l'octroi par le Fonds de primes mensuelles dégressives à l'acquisition pour les candidats acquéreurs qui disposent de faibles revenus. Cette mesure n'aurait pas coûté très cher (1,8 millions d'euros) et aurait permis d'inciter un nombre important de jeunes candidats propriétaires potentiels (500) avec des revenus précaires qui aujourd'hui hésitent, étant donné que les premières années du remboursement d'un prêt hypothécaire sont toujours celles qui pèsent le plus lourd.

En conclusion, en dépit de différences d'approches sur certains sujets, le Gouvernement présente un bilan positif quant au nombre de solutions offertes aux ménages précarisés durant cette législature. Elles étaient pressenties à 15.000 et devraient finalement atteindre les 18.000. DéFI souhaiterait un meilleur équilibre entre les crédits proposés à la SLRB (plus de 68 % du budget logement) et les autres outils qui permettraient à tous d'accéder à un logement de qualité à un prix décent (élargissement de l'allocation loyer, du parc des AIS, conventionnement sur base volontaire, politique d'accès à la propriété davantage volontariste, d'autres mécanismes originaux émergents de démembrement du droit de propriété, des réformes en matière de délivrance de permis d'urbanisme, d'aménagement territoire ou encore de normes de hauteur ou de superficie des logements).

Mme Nawal Ben Hamou, secrétaire d'État répond aux questions budgétaires générales et aux économies que dans la mission 25, le montant total des économies (5 % dépenses de fonctionnement, 8 % économie sur les subsides facultatives et 10 % économie dépenses d'investissement) s'élève à 3.082.000,00 euros en crédits de liquidation et 3.348.000,00 euros en crédits d'engagement.

Ces économies sont réparties comme suit:

- pour les dépenses de fonctionnement (programme 001), le montant total des économies (5 %) s'élève à 98.000,00 euros en crédits de liquidation et à 88.000,00 euros en crédits d'engagement;
- pour les subventions facultatives (programmes 002, 003, 005, 007, 008 et 009), le montant total des économies (8 %) s'élève à 2.975.000,00 euros en crédits de liquidation et à 3.251.000,00 euros en crédits d'engagement;

– voor investeringsuitgaven (programma 001) bedragen de totale besparingen (10%) 9.000 euro aan vereffening- en vastleggingskredieten.

Deze besparingen zijn opgenomen in de basisallocaties van opdracht 25.

In antwoord op vragen over de basisallocatie met de provisie voor het Noodplan voor huisvesting: De vereffeningkredieten ten opzichte van de initiële begroting 2023 worden met 2.491.000 euro verlaagd en worden dus in de initiële begroting 2024 verlaagd tot 1.850.000 euro.

Het bedrag van 2.066.000 euro is overgedragen naar opdracht 04 (BA 04.002.07.20.1111) om de uitgaven te vereffenen in verband met GOB-personeel dat betrokken is bij de uitvoering van het Noodplan voor huisvesting. Het gaat om de VTE's die betrokken zijn bij de uitvoering van het Noodplan voor huisvesting bij Brussel Huisvesting.

Het bedrag van 425.000 euro werd gebruikt ter compensatie van de verhoging van BA 25.002.27.03.4352 om de personeelskosten van de OCMW's voor de begeleiding van huurders met betalingsachterstand in het kader van de hervorming van de uitzettingsordonnantie verder te financieren.

De vastleggingskredieten zijn met 5.613.000 euro verlaagd tot 3.353.000 euro.

Het bedrag van 3.547.000 euro werd gebruikt om de verhoging van BA 25.002.27.03.4352 (OCMW-subsidie voor het wintermoratorium) en BA 25.002.31.01.3432 (socialisering via gemeenten) te compenseren.

De investeringskredieten in de begroting van de BGHM bedragen 54 miljoen euro voor het Gewestelijk Huisvestingsplan en de Alliantie wonen en hebben betrekking op de bouw van sociale woningen.

Er was een opmerking van het Rekenhof dat de subsidies ontoereikend zijn om aan de behoeften van het Gewestelijk Huisvestingsplan en de Alliantie wonen te voldoen. Wij wijzen erop dat dit bedrag is vastgesteld nadat de BGHM-teams gedetailleerd werk hadden verricht om de noodzakelijke budgettaire behoeften aan te passen aan de concrete realiteit van de lopende of in 2024 te starten projecten.

De verhoging van de provisie voor een lening aan de BGHM met 25 miljoen euro verhoogt het bedrag van 125 miljoen euro naar 150 miljoen euro om het gewest

– pour les dépenses d'investissement (programme 001), le montant total des économies (10 %) s'élève à 9.000,00 euros en crédits de liquidation et d'engagement.

Ces économies ont été imputées sur les AB de la mission 25.

En réponse aux questions sur l'AB provision PUL, les crédits de liquidation diminuent d'un montant de 2.491.000,00 euros par rapport au budget initial 2023 et sont donc réduits à 1.850.000 euros au budget initial 2024.

Le montant de 2.066.000,00 euros a été transféré à la mission 04 (AB 04.002.07.20.1111) pour liquider les dépenses relatives au personnel du SPRB impliqué dans la mise en œuvre du PUL. Sont concernés les équivalents temps plein (ETP) impliqués dans la mise en œuvre du PUL à Bruxelles Logement.

Le montant de 425.000,00 euros a été utilisé pour la compensation de l'augmentation de l'AB 25.002.27.03.4352 pour compléter la charge de personnel des CPAS pour assurer le suivi des locataires en défaut de paiement dans le cadre de la réforme de l'ordonnance «Expulsion».

Quant aux crédits d'engagement, ils diminuent d'un montant de 5.613.000,00 euros et sont donc réduits à 3.353.000 euros.

Le montant de 3.547.000,00 euros a été utilisé pour la compensation de l'augmentation des AB 25.002.27.03.4352 (subvention CPAS pour le moratoire hivernal) et 25.002.31.01.3432 (socialisation via les communes).

Concernant le budget de la SLRB, les crédits d'investissement se montent bien à 54 millions d'euros pour le PRL et l'Alliance Habitat et concernent bien la construction de logements sociaux.

Au sujet de la remarque de la Cour des comptes qui pointe l'insuffisance des subsides pour répondre aux besoins de AH et du PRL, ce montant a été établi après un travail précis d'ajustement des besoins budgétaires nécessaires, en fonction de la réalité concrète des chantiers en cours, ou à lancer en 2024 qui a été réalisé par les équipes de la SLRB.

Concernant l'augmentation de 25 millions pour la provision pour un prêt à la SLRB, cette augmentation permet de passer d'un montant de 125 millions à 150 millions afin

in staat te stellen een uitzonderlijke lening te verstrekken aan de BGHM in het kader van haar opdrachten. Dit beantwoordt aan de cashflowbehoeften van de BGHM.

De verhoging van de financiering voor opdracht 25 voor huisvesting toont de vastberadenheid van de regering om van huisvesting een prioriteit te maken sinds het begin van de zittingsperiode. Sinds 2004 zijn er grote investeringsprojecten gepland en in uitvoering. Besparingen zijn nodig, maar projecten waarvoor contracten met aannemers zijn getekend, stedenbouwkundige vergunningen of milieuvergunningen zijn verleend, worden niet ter discussie gesteld.

Onder de cijfergegevens voor woningproductie, renovatie en de aankoopstrategie, hebben wij de volgende cijfers voor wat de bouw of aankoop betreft van sociale huurwoningen bij de BGHM:

- vóór juli 2019: 1.633 woningen
- opgeleverd of op te leveren tussen 2019 en 2024: 1.944 woningen
- 1.610 woningen zijn momenteel in aanbouw en in 2024 zullen er 1.066 woningen in aanbouw zijn.

Het aandeel sleutel-op-de-deur bedraagt 1.300 woningen.

Tijdens deze zittingsperiode is er meer dan twee keer zoveel bereikt als tijdens de drie voorgaande zittingsperioden.

Het antwoord op de vraag wat een sleutel-op-de-deurwoning kost in vergelijking met een woning die door de BGHM is ontwikkeld, is hetzelfde als vorig jaar: ten eerste is de grond bij de prijs van een woning sleutel-op-de-deur inbegrepen, wat niet het geval is voor een woning die is ontwikkeld op grond die eigendom is van de BGHM. Bovendien verschilt de grondprijs per locatie.

Gemiddeld bedraagt de prijs van een woning in eigen ontwikkeling van de BGHM 220.000 euro (exclusief grond), terwijl voor een sleutel-op-de-deurwoning de prijs 300.000 euro is (inclusief grond).

Vergeten we niet dat een door de BGHM ontwikkeld project gemiddeld 7,5 jaar in beslag neemt - met name vanwege de tijd die nodig is voor het gunnen van de verschillende overheidsopdrachten voor haalbaarheidsstudies, architecten en aannemers, en de procedures voor het aanvragen van stedenbouwkundige vergunningen – en dat deze termijnen ook kosten met zich brengen voor personeel, externe dienstverleners enzovoort.

de permettre à la Région d'octroyer un prêt exceptionnel à la SLRB dans le cadre de ces missions. Ceci répond aux besoins de trésorerie de la SLRB.

Concernant l'augmentation des moyens de la Mission 25 pour le logement, ils reflètent la volonté du Gouvernement de faire du logement une priorité depuis le début de la législature. Depuis 2004, de gros projets d'investissements ont été programmés et sont en cours de réalisation. Si des économies sont bien nécessaires, il n'est pas question de remettre en cause des projets pour lesquels des contrats ont été signés avec des entrepreneurs, des permis d'urbanisme ou des permis d'environnement ou été octroyés.

Concernant les chiffres relatifs à la production de logement, à la rénovation et la stratégie d'acquisition, les chiffres de construction ou acquisition de logements sociaux locatifs SLRB sont les suivants:

- avant juillet 2019: 1.633 logements
- ceux qui sont ou seront réceptionnés de 2019 à 2024: 1.944 logements
- d'autre part, 1.610 logements sont en chantier. En 2024 1.066 logements seront mis en chantier.

La part de clés sur porte s'élève à 1.300 logements.

Sous cette législature, plus du double de ce qui s'est fait sous les trois législatures précédentes a été réalisé.

Pour répondre à la question du coût par logement acheté en clé sur porte au regard de celui d'un logement développé par la SLRB, la réponse est la même que l'an dernier: d'abord, le prix d'un clé sur porte comprend du foncier, ce qui n'est pas le cas d'un logement développé sur un terrain appartenant à la SLRB. En outre, le prix du foncier diffère en fonction de la localisation.

En moyenne, le prix d'un logement en développement propre de la SLRB est de 220.000 euros (hors foncier), tandis qu'en clé sur porte, il est de 300.000 euros (foncier compris).

Quand on sait aussi qu'un projet développé par la SLRB prend en moyenne 7 ans et demi - notamment en raison des délais des différents marchés publics à passer pour les études de faisabilité, architectes, entrepreneurs, et des procédures de demande de permis d'urbanisme-, ces délais ont également un coût qu'il faut porter, que ce soit en termes de personnel, de prestataires externes, etc.

De prijs van een sleutel-op-de-deurwoning lijkt dus niet buitensporig hoog. Het is een snelle oplossing voor het verwerven van woningen die voldoen aan de nieuwste energienormen. Alle aankopen door de BGHM zijn gebaseerd op een rapport van het GCAO.

Bovendien is de verlaging van de B-kredieten het gevolg van de afvlakking van de vereffeningen van 2024 naar 2025 en 2026, afhankelijk van de voortgang van de projecten. De geplande budgetten komen dus overeen met de behoeften van de projecten vanaf 2024.

Het is normaal dat de cijfers voor leegstaande woningen voortdurend stijgen en dalen, omdat ze afhangen van het aantal woningen dat wordt opgeknapt of gerenoveerd, of dat wordt leeggemaakt omdat een renovatieproject in de steigers staat. Er is een permanente turnover omdat de BGHM het renovatieproces heeft versneld.

Het aantal leegstaande woningen in de sociale huisvesting is meegedeeld tijdens de commissievergadering van 26 oktober: 4.833 leegstaande woningen, waarvan 3.097 woningen die leegstaan omdat ze gerenoveerd zullen worden (waarvan 1.065 worden gerenoveerd, 1.928 worden onderzocht voor renovatie, 59 worden gerenoveerd in afwachting van een financieringsplan en 45 onder de categorie “overige” vallen), 745 die zich in de toewijzingsprocedure bevinden en 991 die in herstel zijn. Voor 104 leegstaande woningen is nog niets beslist.

Tot slot zal de ingeschreven 54 miljoen euro worden gebruikt om het Gewestelijk Huisvestingsplan en de Alliantie wonen voort te zetten, en dus om sociale woningen te bouwen.

De gewestelijke solidariteitstoelage is bestemd voor de OVM's die verlies lijden door het lage of onbestaande inkomen van hun huurders. Het is moeilijk om de toename van het sociale deficit voor de komende jaren precies te voorspellen, maar gezien de parameters die structureel relevant zijn - de kwantitatieve uitbreiding van het bestand en de kwalitatieve verbetering ervan - kunnen we een permanente stijging van ongeveer 5 tot 10% verwachten. Het beginsel van de GST is vastgelegd in de Huisvestingscode, die bepaalt dat een van de taken van de BGHM erin bestaat om een solidariteitstoelage toe te kennen aan de OVM's die verlies lijden door het lage of onbestaande inkomen van hun huurders. De stijging houdt rekening met de hogere impact die werd voorgelegd voor de aanpassing in 2023, maar in 2024 het voorwerp van een aanpassing zal worden. Er wordt onderzocht hoe de financiering en het systeem van de toelage herzien kunnen worden. De conclusies van deze werkgroep zullen begin 2024 worden meegedeeld.

De tabel met de toekenning van de toelage per OVM voor 2023 is als bijlage bij het verslag gevoegd. (bijlage 1)

En conclusion, le prix des achats clés sur porte ne semble pas excessif et ils offrent une solution rapide pour acquérir du logement répondant aux dernières normes énergétiques. Toute acquisition faite par la SLRB se fait sur la base d'un rapport remis par le CAIR.

Par ailleurs, la diminution des crédits B est due à un lissage des liquidations de 2024, en 2025 et 2026 en fonction de l'état d'avancement des chantiers. Les budgets prévus correspondent donc bien aux besoins des chantiers qui démarreront en 2024.

Concernant les chiffres des logements vides, il est normal qu'ils évoluent à la hausse ou à la baisse en permanence, puisqu'ils dépendent des logements remis en état ou rénovés en voie d'attribution, ou qui sont vidés car un projet de rénovation va débiter. Il y a un «turn over» permanent puisque la SLRB a accéléré la rénovation.

À propos du nombre de logements inoccupés dans le logement social, les chiffres ont été communiqués lors de la commission du 26 octobre: 4833 logements inoccupés, dont 3097 logements vides pour rénovation (dont 1065 en rénovation, 1928 en étude pour rénovation, 59 à rénover en attente d'un plan de financement, et 45 logements sous la catégorie «Autres»), 745 en cours d'attribution et 991 en remise en état. Il y a donc réellement 104 logements vides «en attente».

Enfin, les 54 millions prévus sont bien dévolus à la poursuite du PRL et de l'AH, et donc à la construction de logements sociaux.

Quant aux questions relatives à l'allocation régionale de solidarité, elle est dédiée aux SISP qui subissent une perte en raison de la faiblesse ou de l'absence de revenus des locataires. Il est difficile de prévoir précisément la croissance du déficit social durant les prochaines années mais, eu égard aux paramètres qui jouent structurellement - l'extension quantitative du patrimoine et son amélioration qualitative - on doit s'attendre à une croissance pérenne de l'ordre de 5 à 10 %. Le principe de l'ARS est inscrit dans le Code du Logement qui stipule que la SLRB a notamment pour mission d'octroyer une allocation de solidarité aux SISP qui subissent une perte en raison de la faiblesse ou de l'absence de revenu des locataires. L'augmentation tient compte de l'impact à la hausse qui a été communiquée pour l'ajustement 2023 mais fera l'objet d'un ajustement en 2024. Une analyse est en cours afin de revoir le financement et le système de l'ARS. Les conclusions de ce groupe de travail seront communiquées début 2024.

Le tableau de répartition de l'ARS par SISP pour 2023 figure en annexe du rapport. (annexe 1)

De renovatiecijfers zijn niet tegenstrijdig. Er moet een onderscheid worden gemaakt tussen het aantal uitgevoerde renovaties en het aantal gerenoveerde woningen. Er zijn drie soorten renovaties: volledige renovaties, gedeeltelijke renovaties (bouwschil, ramen) of renovaties van onderdelen waarvoor speciale technieken vereist zijn (verwarming, ventilatie).

30.535 van de 36.798 renovatiewerken die gepland waren voor 25.000 woningen zijn al uitgevoerd. Eenzelfde woning kan meerdere renovaties ondergaan, zoals een nieuw raamkozijn in 2020 en een nieuwe verwarmingsketel twee jaar later.

De BGHM heeft een budget van 120 miljoen euro voor renovaties.

Dan komen we bij de spending review. Enkele voorstellen vinden een antwoord in de acties van het Noodplan voor huisvesting, zoals de socialisering van het openbare en particuliere woningbestand en de uitbreiding van de huurtoelage. Er is binnen de BGHM een werkgroep opgericht om de solidariteitstoelage te hervormen en, meer in het algemeen, om de financiering van het beheer van sociale huisvesting te herzien. De conclusies worden begin volgend jaar verwacht.

De BGHM heeft de prioritaire gebouwen voor de plaatsing van fotovoltaïsche panelen opgelijst. Het gaat momenteel om 253 gebouwen en 200 huizenblokken verspreid over alle gemeenten. De overheidsopdracht voor de aanduiding van aannemers werd bekendgemaakt, maar de BGHM heeft helaas geen offertes ontvangen. Het bestek werd gewijzigd zodat een nieuwe selectieprocedure kon worden opgestart.

Hieronder volgt een overzicht van de uitgeschreven opdrachten:

- De opdrachten zijn begin september uitgeschreven:
 - Anderlechtse Haard - Carpentier: 71 woningen;
 - Comensia - Hunderenveld: 318 woningen;
 - Zuiderhaard - Bron: 24 woningen;
 - De Goedkope Woningen - Pacificatie: 22 woningen;
 - De Goedkope Woningen - Vanderhoeven: 14 woningen.

Voor alle bovenstaande opdrachten zijn offertes ontvangen, behalve voor de OVM De Goedkope Woningen, waarvoor een nieuwe opdracht zal worden uitgeschreven.

- opdrachten uitgeschreven in oktober:

Quant aux chiffres rénovations, ceux-ci ne sont pas contradictoires. En effet, il faut distinguer le nombre d'interventions effectuées du nombre de logements rénovés. Les interventions peuvent être de trois types: des rénovations complètes, des rénovations partielles (enveloppe du bâtiment, châssis) ou des rénovations de composants relatifs aux techniques spéciales (chauffage, ventilation)

30.535 interventions de rénovation concernant 25.000 logements ont déjà eu lieu sur les 36.798 prévues. En d'autres termes, un même logement peut connaître plusieurs interventions. Par exemple, un changement de châssis en 2020 et un remplacement deux ans plus tard de la chaudière.

Pour le montant des rénovations, le budget de la SLRB est de 120 millions d'euros.

À propos de la spending review, plusieurs propositions trouvent une réponse dans les actions du PUL comme la socialisation du parc public et privé ou l'extension de l'allocation loyer. Par ailleurs, un groupe de travail a été mis en place au niveau de la SLRB concernant la réforme de l'ARS et, plus généralement, une refonte du système de financement de la gestion des logements sociaux. Les conclusions sont attendues pour le début de l'année prochaine.

Concernant les panneaux photovoltaïques, la SLRB a déjà identifié et désigné les bâtiments prioritaires qui doivent abriter les installations de panneaux photovoltaïques. Il s'agit actuellement de 253 immeubles et 200 blocs de maisons individuelles distribués sur toutes les communes. Le marché public pour la désignation des entrepreneurs avait été publié, mais la SLRB n'avait malheureusement pas reçu d'offres. Les cahiers de charges ont été modifiés pour permettre le lancement d'une nouvelle procédure de sélection.

Voici un état des lieux des marchés lancés:

- Les marchés lancés début septembre:
 - au Foyer Anderlechtois – Carpentier: 71 logements;
 - Comensia – Hunderenveld: 318 logements;
 - Foyer du Sud – Source: 24 logements;
 - H.B.M – Pacification: 22 logements;
 - H.B.M – Vanderhoeven: 14 logements.

Des offres ont été reçues pour tous les marchés cités sauf pour la SISP H.B.M., qui sera donc relancé.

- Les marchés lancés en octobre:

- Lakense Haard - Modelwijk 4: 110 woningen;
- Schaarbeekse Haard - Azalea: 10 woningen;
- Zuiderhaard - Leclercq: 83 woningen.
- Optrachten uitgeschreven deze maand:
 - BinHôme-Volta: 98 woningen;
 - ABC - Kappeveld: 205 woningen.

De langetermijndoelstelling bestaat erin om ongeveer 5,5 GwP (gigawattpiek) aan fotovoltaïsche modules te plaatsen op daken van sociale woningen in het Brussels Hoofdstedelijk Gewest. De BGHM heeft besloten om de procedure voor het aanstellen van aannemers te versnellen door een onderhandelingsprocedure met bekendmaking te volgen.

De door de OVM's toegewezen sociale woningen bedroegen 1.229 op 15 november 2023. In 2022 waren dat er 1.392, in 2021 1.190 en in 2020 1.002. Er is dus een gestage toename van toewijzingen. Sinds het begin van de zittingsperiode zijn er 4.903 woningen toegewezen.

De wachtlijst bestaat niet alleen uit Brusselaars, maar ook uit Vlamingen en Walen. Het woningenbestand is slechts één variabele in de vergelijking, maar het is vooral de huidige economische situatie die meer en meer gezinnen op de wachtlijst plaatst. Wat de structurele maatregelen betreft, wil het Noodplan voor huisvesting alle mogelijke hefboomen gebruiken, zowel publieke als private, om de Brusselse gezinnen beter te huisvesten. We hebben opeenvolgende crises doorgemaakt (de covidcrisis, de energiecrisis), en ongeveer 56.000 gezinnen wachten momenteel op een sociale woning. Het gaat eigenlijk om precies te zijn om 55.400 gezinnen, maar in elk geval komt één op twee Brusselaars in aanmerking voor een sociale woning.

Voor de begeleiding in de sociale huisvesting beschikt de DMBSH over 47 maatschappelijk werkers die gedetacheerd zijn bij de 16 OVM's om hun rol als sociale verhuurder te ondersteunen en tegemoet te komen aan de behoeften aan sociale begeleiding van huurders en toekomstige huurders. Dankzij actie 23 van het Noodplan voor huisvesting is er een team voor mobiele geestelijke gezondheidszorg samengesteld met twee maatschappelijk werkers gespecialiseerd in geestelijke gezondheid en een psychiater. Het team werkt 1 tot 2 dagen per week. Het biedt tijdelijke ondersteuning ter plaatse aan de sociale diensten van de OVM's in hun contacten met sociale huurders met geestelijke gezondheidsproblemen (eerstelijnsbijstand). Alle OVM's hebben al een beroep gedaan op dit team.

Bij het Woningfonds zijn er in 2023 113 koopwoningen opgeleverd: 38 woningen voor het project Malherbe

- Foyer Laekenois – Cité Modèle 4: pour 110 logements;
- Foyer Schaerbeekois – Azalées: pour 10 logements.
- Foyer du Sud– Leclercq: pour 83 logements;
- Les marchés lancés ce mois-ci:
 - BinHôme– Volta: 98 Logements.
 - ABC – Kappeveld: pour 205 maisons.

L'objectif à long terme est bien d'installer environ 5,5 GWc (Giga Watts-crête) de modules photovoltaïques sur les toitures des logements sociaux dans la Région de Bruxelles-Capitale. La SLRB a décidé d'accélérer le processus de désignation des entrepreneurs à travers l'adoption d'une procédure négociée avec publicité.

Concernant les attributions effectuées par les SISP, les attributions de logements sociaux en 2023 sont de 1.229 à la date du 15 novembre. En 2022, elles étaient de 1.392; en 2021 de 1190 et en 2020, de 1.002. On constate donc une augmentation continue des attributions. Il s'agit depuis le début de la législature de 4903 attributions.

Au sujet de la liste d'attente, elle est constituée de Bruxellois mais également de Flamands et de Wallons. Le stock de logement n'est qu'une variable de l'équation, mais c'est avant tout la conjoncture économique actuelle qui fait que de plus en plus de ménages s'inscrivent sur la liste d'attente. Quant aux mesures structurelles, le PUL a pour objectif d'agir sur tous les leviers possibles, tant publics que privés, pour aider les ménages bruxellois à être mieux logés. Nous sommes passés par différentes crises successives (Covid-19, crise énergétique), plus de 56.000 familles sont dans l'attente d'un logement social. Précisément, 55.400 familles mais, de toute façon, un Bruxellois sur deux rentre dans les conditions du social.

En ce qui concerne la question de l'accompagnement dans le logement social, la SASLS se compose de 47 travailleurs sociaux détachés auprès des 16 SISP afin de soutenir leur mission de bailleur social et de répondre aux besoins des locataires et candidats locataires en matière d'accompagnement social. Grâce à l'action 23 du PUL, une équipe Mobile Santé Mentale a été mise en place avec deux assistants sociaux ayant une spécialisation en santé mentale et un psychiatre, 1 ou 2 jours par semaine. Cette équipe offre un soutien temporaire sur le terrain, aux services sociaux des SISP, dans leurs contacts avec les locataires sociaux qui ont des problèmes de santé mentale (soutien de première ligne). L'ensemble des SISP y ont déjà fait appel.

Concernant le Fonds du logement, le nombre de logements acquisitifs réceptionnés en 2023 s'élève à

(10.115.657 euro exclusief btw) en 75 woningen voor het project Steyls (20.277.362 euro exclusief btw).

In 2025 is de oplevering gepland van 36 koopwoningen aan De Gunst / Vandenpeereboom en de blokken 2 en 3 van het project Klaverwijk, samen goed voor 283 woningen. In 2026 wordt het project Klaverwijk afgewerkt met de oplevering van blok 1, bestaande uit 178 woningen.

Sinds het begin van de zittingsperiode zijn deze voltooide en gelanceerde projecten goed voor 1.223 extra koopwoningen in Brussel. In 2023 zijn er 75 huurwoningen voltooid: 55 in het Malherbeproject en 20 in het Steylsproject. In 2025 zijn 25 woningen gepland voor het project Vandervelde en 8 voor het project Kweepeereboom. Sinds 2019 komt dit neer op meer dan 380 woningen.

Bij het Woningfonds was er een voorlopige oplevering van 500 woningen in het kader van het Huisvestingsplan en 1.000 woningen in het kader van de Alliantie wonen. In het kader van het huisvestingsplan zijn 472 woningen opgeleverd; de rest bevindt zich in de fase van de stedenbouwkundige vergunning. In het kader van de Alliantie wonen zijn er 481 woningen opgeleverd (rechtstreekse aankoop), zijn er 497 woningen in aanbouw en bevinden er zich 23 woningen (Josaphat) in de fase van de verkavelingsvergunning.

De provisie voor de lening aan het Woningfonds, die met 25 miljoen euro is verlaagd om deze opdrachten te financieren, en de investeringsdotatie, die met 5 miljoen euro is verhoogd, houden geen verband met de deconsolidatie van het Fonds.

De provisie van 25 miljoen euro werd verlaagd omdat ze niet werd geactiveerd. Deze 25 miljoen euro werd gebruikt om de BGHM-leningen te verhogen van 125 miljoen euro naar 150 miljoen euro, terwijl een verhoging van de investeringsdotatie met 5 miljoen euro nodig was om te reageren op de volatiliteit van de marktrente voor de hypotheekleningen van het Woningfonds, die niet gedeconsolideerd zijn.

In 2024 heeft het Fonds een netto vorderingensaldo (ESR) van - 64,2 miljoen euro, maar gezien de lopende deconsolidatie zal dit vorderingensaldo worden verbeterd tot - 0,2 miljoen euro.

Wat de te lage raming van de vastleggingen met 99 miljoen euro betreft zijn er vastleggingen voor twee verichtingen: Sans Souci (verkoop vanaf 2017) en Lemaire (verkoop vanaf 2015) voor een bedrag van 10,7 miljoen

113. Il s'agit de 38 logements pour le projet «Malherbe» (10.115.657 euros HTVA) et de 75 logements pour le projet «Steyls» (20.277.362 euros HTVA).

En 2025, il est prévu de réceptionner 36 logements acquisitifs à De Gunst / Vandepereboom et les îlots 2 et 3 du projet Trèfles qui constituent 283 logements. En 2026, le projet Trèfles se terminera avec la réception de l'îlot 1 avec ses 178 logements.

Depuis le début de la législature, ces projets sortis de terre et ceux qui ont été lancés représentent 1.223 logements acquisitifs en plus à Bruxelles. Au niveau des logements locatifs, 75 sont «sortis de terre» en 2023: 55 grâce au projet Malherbe et 20 pour Steyls. En 2025, 25 logements sont prévus pour le projet Vandervelde et 8 pour le projet Cognassiers. Depuis 2019, cela représente plus de 380 logements.

Le Fonds s'était vu confier la réception provisoire de 500 logements dans le cadre du plan logement et de 1000 logements dans le cadre de l'alliance habitat. Pour le Plan logement, 472 logements ont été livrés, le solde étant en phase permis d'urbanisme. Pour l'Alliance Habitat, 481 logements ont été livrés (acquisition directe), 497 logements sont en chantier et 23 logements à Josaphat sont en phase de permis de lotir.

Concernant la provision pour le prêt au Fonds du logement diminuée de 25 millions pour le financement de ces missions et la dotation d'investissement qui augmente de 5 millions, ces changements ne sont pas liés à la déconsolidation du Fonds.

La provision de 25 millions diminue car elle n'a pas été activée. Ces 25 millions ont été utilisés pour augmenter l'octroi de prêts de la SLRB qui passent de 125 millions à 150 millions tandis qu'une augmentation de la dotation d'investissement de 5 millions a été nécessaire pour répondre à la volatilité des taux du marché dans le cadre des opérations de crédits hypothécaires du Fonds du logement, activités non-déconsolidées.

En 2024, le Fonds a un solde SEC de financement net de - 64,2 millions d'euros mais ce solde de financement sera, vu la déconsolidation en cours, amélioré pour se monter à - 0,2 millions d'euros.

Pour la sous-estimation des engagements de 99 millions d'euros, les engagements existent pour deux opérations: Sans Souci (ventes à partir de 2017) et Lemaire (ventes à partir de 2015) pour un montant de 10.7 millions d'euros. Il

euro. Het toekomstige bedrag van de terugkoop van de woningen (erfpachtcontracten van 50 jaar of meer) moet geëvalueerd worden.

De redenen hiervoor zijn uiteengezet in het verslag van het Rekenhof. Wegens het ontbreken van een toereikende basisallocatie werden deze verplichtingen in 2022 overgeheveld naar een post waarvoor geen basisallocatie bestond, zodat zij niet voorkomen in de rapportage over de vastleggingen in de bijlage bij de uitvoeringsrekening van de begroting. In werkelijkheid verschijnen deze verplichtingen enkel in de rechten en verplichtingen buiten balans. Inmiddels is het probleem opgelost door de invoering van een nieuwe BA “Langetermijnhuur van gebouwen met aankoop (opstalrechten)”.

De gedeeltelijke deconsolidatie van het Woningfonds heeft deels als resultaat dat de quasi-vennootschap Immo die de vastgoedactiviteiten van het Woningfonds voert, voortaan deel uitmaakt van de commerciële sector (S11), dat wil zeggen buiten de perimeter van de openbare sector, met terugwerking vanaf 2020. Het INR heeft een positief advies gegeven over de gedeeltelijke deconsolidatie van het Woningfonds op 8 november 2023. Deze vastgoedactiviteiten zijn de verhuring, met bijna 1.600 huurwoningen, de productie en verkoop van woningen - voornamelijk het programma Alliantie wonen - en een deel van de gedeelde diensten (50%).

De regering heeft beslist dat het verzoek van het Woningfonds tot gedeeltelijke deconsolidatie zal worden opgenomen in zijn begroting voor 2024. De deconsolidatie zal daarom een positief effect hebben op het vorderingsaldo van 64,2 miljoen euro.

De investeringsdotatie voor hypothecaire leningen en de werkingssubsidie voor het huurwaarborgprogramma blijven geconsolideerd in de begroting van het gewest dat garant blijft staan voor het Fonds via zijn gewestgarantie.

Binnen de activiteiten die geconsolideerd blijven, bestaat het aantal Ecorenokredieten dat in 2023 door het Woningfonds wordt verstrekt uit 518 leningen als hypothecair krediet en 387 leningen als consumentenkrediet.

Wat de opmerkingen van het Rekenhof betreft, volgt het Woningfonds maandelijks de ontwikkeling van de rentevoeten op de markt en evalueert het voortdurend zijn behoeften. Bij de opmaak van de begroting in juli 2023 bedroegen de behoeften aan vereffeningskredieten voor de investeringsdotatie (hypothecaire leningen) 10,943 miljoen euro. Gezien de delicate begrotingssituatie van het gewest werd hiervoor een bedrag van 10,522 miljoen euro vrijgemaakt. In september 2023 bedroegen de vereffeningsbehoeften 11,278 miljoen euro, maar op 14 november 2023 bedroegen de behoeften 10,975 miljoen

s'agit d'évaluer le montant futur des rachats des logements (contrat en emphytéose dans 50 ans et plus).

Les raisons ont été reprises dans le rapport de la Cour. En raison de l'absence d'une allocation de base adéquate, ces obligations ont été transférées en 2022 vers un compte en regard duquel aucune allocation de base ne figurait, de sorte qu'elles n'apparaissent pas dans le rapportage sur les engagements repris en annexe au compte d'exécution du budget. En réalité, ces obligations apparaissent uniquement dans les droits et obligations hors bilan. Entre temps, le problème a été résolu grâce à la création d'une nouvelle AB «Location à long terme de bâtiments avec achat (droit de superficie)».

Sur la déconsolidation partielle du Fonds du logement, il en résulte partielle que la quasi-société «Immo» couvrant les activités immobilières du Fonds fait maintenant partie du secteur marchand (S11), c'est-à-dire hors périmètre du secteur public et ce à partir de 2020 (effet rétroactif). En effet, l'ICN a donné un avis positif à la déconsolidation partielle du Fonds en date du 8 novembre 2023. Ces activités immobilières sont la mission locative avec près de 1600 logements loués, la mission de production & vente de logements - principalement le programme Alliance Habitat - et une partie des services partagés (50 %).

Le Gouvernement a décidé que la demande de déconsolidation partielle du Fonds serait reprise dans le budget 2024 de ce dernier. La déconsolidation aura donc un effet positif sur le solde de financement à hauteur de 64,2 millions d'euros.

La dotation d'investissement concernant l'octroi des crédits hypothécaires et la subvention de fonctionnement pour le programme de garanties locatives restent quant à elles consolidées dans le budget de la Région qui continue à se porter caution du Fonds via sa garantie régionale.

Quant aux activités qui resteront consolidées, le nombre de prêts ECORENO accordés en 2023 par le Fonds du logement est de 518 pour les prêts ECORENO hypothécaires et de 387 pour les prêts ECORENO à consommation.

À propos des remarques de la Cour des comptes, le Fonds du logement effectue un suivi mensuel de l'évolution des taux d'intérêt sur le marché et réévalue constamment ses besoins. Lors de l'élaboration du budget, en juillet 2023, les besoins en crédits de liquidation pour la dotation d'investissement (Crédits Hypothécaires) s'élevaient à 10,943 millions d'euros. Étant donné la situation budgétaire délicate de la Région, un montant de 10,522 millions a été rendu disponible à cet effet. En septembre 2023, les besoins de liquidation s'élevaient à 11,278 millions mais force est de constater qu'en date du 14 novembre 2023, les

euro. Deze constante variatie in de behoeften van het Fonds is het gevolg van de volatiliteit van de rentetarieven op de financiële markten. In 2024 zal, zoals elk jaar, een aanpassing nodig zijn om aan de behoeften van het Woningfonds te voldoen, waarbij rekening wordt gehouden met deze volatiliteit.

De beperkingen van de voorwaarden voor het toekennen en krijgen van hypothecaire leningen hebben bijgedragen om de aanvragen te vertragen. Dit was een tijdelijke maatregel, die normaal beperkt is tot 2023. Het Woningfonds zal de situatie analyseren om de toegang zo snel mogelijk weer open te stellen. De komende weken zal de raad van bestuur van het Woningfonds beslissen of de kredietverlening wordt heropend vanaf 1 januari 2024. De beslissing zal vervolgens worden voorgelegd aan de staatssecretaris en aan minister Alain Maron.

Het abattement is gebaseerd op de aankoopwaarde van het onroerend goed. Ongeveer 80% van de leners van het Woningfonds hebben er recht op.

Wat de contracten met de gemeenten en de aanwerving van de referenten huisvesting betreft, hadden twee gemeenten, Elsene en Sint-Gillis, eind 2022 hun referenten aangeworven. Vandaag zijn 14 referenten huisvesting in dienst, op de 16 die ter beschikking staan van de gemeenten die het huisvestingscontract hebben ondertekend. De laatste twee gemeenten, Schaarbeek en Sint-Joost-ten-Node, bereiden de selectieprocedures voor om hun referenten huisvesting aan te werven. Begin 2024 moeten alle 16 referenten huisvesting in dienst zijn.

Tot nu toe zijn er 16 huisvestingsovereenkomsten ondertekend, de laatste twee dit jaar met de gemeenten Schaarbeek en Ukkel. Drie gemeenten hebben de huisvestingsovereenkomst nog niet goedgekeurd. Op dit moment hebben ze nog geen feedback gegeven over punten die de goedkeuring van de overeenkomst in de weg staan, ondanks het feit dat twee van de drie burgemeesters van deze gemeenten tot een meerderheidspartij behoren.

De ondertekenende gemeenten hebben subsidies gekregen om gemeentepersoneel te financieren, de zogenaamde referenten huisvesting, die als taak hebben de acties uit te voeren die in het samenwerkingsprotocol met het Brussels Gewest zijn vastgelegd, in het bijzonder de strijd tegen leegstaande en ongezonde woningen en de socialisering van de huurprijzen van gemeentelijke woningen.

Voor deze subsidies worden middelen vrijgemaakt volgens de datum waarop de huisvestingsovereenkomsten door de verschillende gemeenteraden worden ondertekend.

De reeds uitgevoerde opdrachten van deze referenten huisvesting, die in dienst zijn genomen door de 14 gemeenten

besoins s'élevaient alors à 10,975 millions. Cette constante variation des besoins du Fonds résulte de la volatilité des taux d'intérêt sur les marchés. En 2024, comme chaque année, un ajustement sera nécessaire afin de répondre aux besoins de Fonds en tenant compte de cette volatilité.

Concernant la restriction des conditions d'octroi des prêts hypothécaires, les restrictions des conditions pour bénéficiaire des prêts hypothécaires ont permis de ralentir les demandes. Il s'agissait d'une mesure temporaire normalement limitée à 2023. Le Fonds analysera la situation afin de rouvrir ces accès dès que possible. Son conseil d'administration se prononcera dans les prochaines semaines sur la potentielle réouverture des crédits à partir du 1^{er} janvier 2024. Sa décision sera ensuite soumise à la secrétaire d'État et au ministre Maron.

Quant à l'abattement, il se fait sur la base de la valeur d'acquisition du bien. Environ 80 % des emprunteurs du fonds en bénéficient.

Sur les contrats communes et les engagements des référents logements, alors que fin 2022, deux communes, Ixelles et Saint-Gilles, avaient engagé leur référent logement, aujourd'hui 14 référents logement sont entrés en fonction sur les 16 dont peuvent bénéficier les communes signataires du contrat logement. Les deux dernières communes, Schaarbeek et Saint-Josse-ten-Node, s'appêtent à lancer les procédures de sélection en vue de l'engagement de leur référent logement. Début 2024, les 16 référents logement devraient donc être en poste.

16 contrats logements ont donc été signés à ce jour dont, les deux derniers cette année, avec les communes de Schaarbeek et d'Uccle. Par conséquent, trois communes n'ont pas adopté le contrat logement. À ce stade, il n'y a pas eu de retour de leur part concernant d'éventuels points bloquant l'adoption de ce contrat, bien que deux des trois bourgmestres de ces communes appartiennent à des partis de la majorité.

Les communes signataires se sont vues octroyer des subventions pour financer du personnel communal, nommés «référents logement» dont la mission est de mettre en œuvre les actions du protocole de collaboration signé avec la Région bruxelloise, notamment la lutte contre les logements inoccupés et insalubres et la socialisation des loyers des logements communaux.

En ce qui concerne ces subsides, les budgets suivent en fonction de la date de signature des contrats Logement par les différents conseils communaux.

Concernant les missions déjà accomplies par ces référents logement engagés par 14 communes-signataires

die een huisvestingsovereenkomst hebben ondertekend, bestonden met name uit de organisatie en de follow-up van het begeleidingscomité waarin de huisvestingsovereenkomst voorziet, door middel van een stappenplan voor de follow-up van de doelstellingen van de overeenkomst; de strijd tegen leegstaande en ongezonde woningen, met inbegrip van de toepassing van het openbaarbeheerrecht en de invoering van het DGHI-alarmsysteem; de socialisering van de huurprijzen van de gemeentelijke woningen; de uitwisseling van goede praktijken tussen de gemeenten onderling en met het gewest, evenals de promotie van de acties van de huisvestingsovereenkomst tijdens informatiesessies met de partners van het samenwerkingsprotocol dat met het gewest werd ondertekend.

Er zijn een aantal forums opgezet om de lokale besturen te raadplegen en de doelstellingen van de overeenkomst met de gemeente te bewaken.

Ten eerste zijn er begeleidingscomités opgericht met lokale en gewestelijke vertegenwoordigers. Deze komen jaarlijks bijeen om de doelstellingen van het samenwerkingsprotocol te evalueren en voorstellen te doen voor verbeteringen, zoals vastgelegd in de huisvestingsovereenkomst. De laatste gemeenten die een huisvestingsovereenkomst hebben goedgekeurd, organiseren dit jaar hun eerste comité, terwijl de andere hun tweede begeleidingscomité organiseren.

Ten tweede is er een dynamiek gecreëerd met de referenten huisvesting, die maandelijks samenkomen om specifieke acties te bespreken in het kader van het samenwerkingsprotocol dat met het gewest is ondertekend, evenals actuele kwesties met betrekking tot huisvestingsproblemen.

Ten derde werden in maart en oktober twee informatiesessies georganiseerd voor het gemeentepersoneel en het personeel van de OCMW's, alsook voor lokale politici. Tijdens deze sessies kwamen verschillende acties in het kader van de huisvestingsovereenkomst aan bod, met als doel de goedkeuring van de nieuwe wettelijke bepalingen waarop de acties van de overeenkomst gebaseerd zijn, te ondersteunen en partnerschappen tussen gemeente en gewest te stimuleren.

De meerjarensubsidies voor de aanwerving van referenten huisvesting zijn dit jaar toegekend voor 2023 en 2024. Subsidies worden op jaarbasis uitbetaald.

In 2022 en 2023 ontvingen de 16 gemeenten die een huisvestingsovereenkomst ondertekenden daadwerkelijk subsidies om deze mensen in dienst te nemen. Om de wedden van de VTE's te financieren, werd bovendien begin 2023 aan alle ondertekenende gemeenten een verhoging van de subsidie toegekend tot het niveau van de

du contrat logement, ceux-ci ont notamment travaillé sur l'organisation et le suivi du comité d'accompagnement prévu par le contrat logement en produisant une feuille de route pour le suivi des objectifs du contrat; la lutte contre les logements inoccupés et les logements insalubres en ce compris la mise en œuvre du droit de gestion publique et la mise en place de l'alerte DIRL; la socialisation des loyers des logements communaux; l'échange de bonnes pratiques entre communes mais aussi avec la Région ainsi que la promotion des actions du contrat logement lors de séances d'information dédiées aux partenaires du protocole de collaboration signé avec la Région

Au niveau des concertations avec les communes et du monitoring des objectifs du contrat commune, plusieurs espaces d'échanges ont été créés à cet égard.

Premièrement, des comités d'accompagnement ont été mis en place auxquels participent des représentants communaux et régionaux. Ceux-ci se réunissent annuellement afin d'évaluer les objectifs fixés par le protocole de collaboration et faire des propositions d'amélioration, tel que défini dans le contrat logement. Alors que les dernières communes qui ont approuvé le contrat logement organisent cette année leur premier comité, pour les autres, il s'agit d'un deuxième comité d'accompagnement.

Deuxièmement, une dynamique a été créée avec les référents logement qui se réunissent mensuellement pour échanger sur des actions spécifiques du protocole de collaboration signé avec la Région mais aussi sur des points d'actualité liés aux problématiques liées au logement.

Troisièmement, deux sessions d'information destinées tant aux collaborateurs des administrations communales et des CPAS qu'aux représentants politiques locaux ont été organisées en mars et octobre et ont permis d'aborder différentes actions du contrat logement avec comme objectif de soutenir l'appropriation des nouveaux dispositifs législatifs sur lesquels reposent les actions du contrat et de stimuler les partenariats entre acteurs communaux et régionaux.

À propos des subventions pluriannuelles relatives à l'engagement des référents logement, celles qui ont été accordées cette année ont concerné 2023 et 2024. La liquidation des subventions s'opère quant à elle sur une base annuelle.

En 2022 et 2023, les 16 communes signataires du contrat logement ont effectivement reçu des subventions pour engager ces collaborateurs. En outre, pour financer les salaires des ETP, une revalorisation de la subvention à hauteur du barème salarial d'un agent régional de niveau A avec 3 années d'ancienneté a été accordée début 2023

weddeschaal van een gewestelijk personeelslid van niveau A met 3 jaar anciënniteit. Deze bijkomende subsidies houden rekening met de verschillende indexsprongen van de wedden in 2021 en 2022 en de verschillen tussen de gemeenten op het vlak van weddeschalen. Hierdoor bedroeg de toegekende subsidie 75.000 euro voor 2023 en meer dan 76.000 euro voor 2024.

Hoewel het gewest na 2024 geen subsidies meer kan geven om de wedden van deze referenten te financieren - wat de verantwoordelijkheid zal zijn van de volgende regering - denken sommige gemeenten erover om deze overeenkomsten te bestendigen met lokale middelen. Dit heeft in elk geval het gewestelijke coördinatieteam van het Noodplan voor huisvesting verklaard.

Wat betreft het mechanisme voor de socialisering van de huurprijzen van openbare woningen en de stand van de uitvoering van de maatregel, die afhangt van het sluiten van overeenkomsten met de gemeente, voeren tot nu toe 13 gemeenten en het OCMW de maatregel uit door hun huurders gesocialiseerde huurprijzen aan te bieden. Het gaat om de gemeenten Anderlecht, Brussel, Etterbeek, Evere, Vorst, Elsene, Jette, Koekelberg, Molenbeek, Sint-Gillis, Sint-Joost en de OCMW's van Elsene en Brussel.

Andere gemeenten die een huisvestingsovereenkomst hebben ondertekend (Sint-Agatha-Berchem, Ganshoren, Schaerbeek en Ukkel) zouden met de socialisering in 2024 starten na de recente organisatie van informatievergaderingen voor hun huurders.

Alle gemeenten die het samenwerkingsprotocol met het gewest hebben ondertekend, voeren dus de socialisering uit of zullen dat binnenkort doen, met uitzondering van Oudergem en de drie gemeenten die niet hebben ondertekend (Watermaal-Bosvoorde, Sint-Pieters-Woluwe en Sint-Lambrechts-Woluwe).

2023 was dan ook het sleuteljaar voor de invoering van socialisering. Tot nu toe heeft de BGHM meer dan 1.000 gesocialiseerde huren berekend. Om ervoor te zorgen dat de socialisering goed wordt uitgevoerd, heeft de staatssecretaris persoonlijk gesproken met alle gemeenten die de huisvestingsovereenkomst in de loop van 2023 hebben ondertekend.

Om de maatregel bij de begunstigden te bevorderen, zijn er voorlichtingsbijeenkomsten georganiseerd voor huurders die in aanmerking komen voor socialisering, ongeacht of het gaat om gemeenten met een klein of een groot aantal gezinnen. Deze werkwijze werpt vruchten af, want na deze bijeenkomsten is een aanzienlijk aantal huurders overtuigd van de maatregel en vraagt om de berekening van de gesocialiseerde huurprijs.

à l'ensemble des communes-signataires. Ces subventions complémentaires tiennent compte, d'une part, des différents sauts d'index qu'ont connus les salaires en 2021 et 2022 et, d'autre part, des disparités communales en matière de barèmes salariaux. Ainsi, la subvention octroyée s'est élevée à 75.000 euros pour 2023 et à plus de 76.000 euros pour 2024.

Si la Région ne peut poursuivre l'octroi de subventions pour financer le salaire de ces référents logement après 2024, ce qui sera de la responsabilité du prochain gouvernement, certaines communes réfléchissent à pérenniser ces contrats sur la base de budgets communaux. C'est en tout cas l'information communiquée par l'équipe de coordination régionale du PUL.

Quant au mécanisme de socialisation des loyers publics et l'état d'avancement de la mise en œuvre de la mesure qui dépend de la conclusion des contrats commune, à ce jour, 13 communes et CPAS mettent en œuvre la mesure en proposant un loyer socialisé à leurs locataires, à savoir les communes d'Anderlecht, de Bruxelles, d'Etterbeek, d'Evere, de Forest, d'Ixelles, de Jette, de Koekelberg, de Molenbeek, de Saint-Gilles, de Saint-Josse ainsi que les CPAS d'Ixelles et de Bruxelles.

D'autres communes ayant conclu le contrat logement (Berchem-Sainte-Agathe, Ganshoren, Schaerbeek et Uccle) devraient entrer dans le processus de socialisation en 2024 à la suite de l'organisation récente de réunions d'information à l'attention de leurs locataires.

Ainsi, toutes les communes signataires du protocole de collaboration avec la Région, mettent ou mettront prochainement en œuvre la socialisation à l'exception d'Auderghem et des trois communes non signataires (Watermael-Boitsfort, Woluwe-Saint-Pierre et Woluwe-Saint-Lambert).

2023 a donc été l'année-phare de la mise en œuvre de la socialisation. La SLRB a calculé, à ce jour, plus de 1000 loyers socialisés. Pour s'assurer de la bonne mise en œuvre du processus de socialisation, la secrétaire d'État a rencontré personnellement l'ensemble des communes signataires du contrat logement tout au long de l'année 2023.

Afin de soutenir l'appropriation de la mesure par ses bénéficiaires, des réunions d'information publiques à destination de leurs locataires socialisables ont été organisées, que les communes comptent un petit ou grand nombre de ménages concernés. Ce modus operandi porte ses fruits car, à l'issue de ces rencontres, un nombre significatif de locataires est convaincu de la mesure et sollicite le calcul de leur loyer socialisé.

De rapportage leert ons dat er 125 gezinnen een gesocialiseerde huurprijs betalen. Nog eens 897 gezinnen, die nog wachten op een door de huurder te tekenen aanvulling op de huurovereenkomst, zouden dit jaar ook in aanmerking komen voor socialisering. Naast deze cijfers zijn er momenteel meer dan 200 dossiers in behandeling bij de BGHM. Het verwachte aantal gezinnen dat in 2023 gesocialiseerd kan worden, is daarom geschat op 1.200. Het aantal socialisering is evenredig met het aantal woningen van de gemeentelijke woningbestanden.

Het aantal gesocialiseerde OCMW-huurders bedraagt momenteel 7, maar er is een potentieel van 335 gezinnen tegen het einde van het jaar, dankzij de uitvoering van de maatregel door het OCMW van de stad Brussel. Deze dossiers worden momenteel ondertekend door OCMW-huurders die de berekening van hun gesocialiseerde huur hebben gekregen.

Uiteindelijk heeft de Grondregie van het Brussels Hoofdstedelijk Gewest zich niet verbonden tot de socialisering van de huur van haar vijftigtal woningen, aangezien de Grondregie deze op middellange termijn wil overdragen aan de BGHM en er een sociale huurprijs wil voor vragen. De BA voor deze publieke operator werd dus gedeactiveerd.

De gemiddelde huurverlaging voor 2023 bedraagt 289,94 euro per maand per gezin. Dit is berekend door de BGHM op basis van effectieve socialisering.

De cel bij de BGHM belast met de berekening van de gesocialiseerde huurprijs bestond in juni nog uit twee personen, maar is onlangs versterkt met twee VTE's en een deeltijds student (1/5). De BGHM is klaar voor haar opdracht en bereidt zich voor op de eerste aanvragen voor de berekening van gesocialiseerde huurprijzen vanaf 1 december, die vanaf januari zullen worden toegepast. Fase 2 zou vlot moeten verlopen, want er zijn lessen getrokken uit de testfasen en de overgangperiode van de socialisering.

De BGHM bevestigt de berekening van de 13 gesocialiseerde huurprijzen voor de huurders van de gemeente Etterbeek. Tussen mei en oktober zijn die naar het hoofd van de gemeentelijke grondregie gestuurd. Drie ervan zijn echter hoger dan de huur die de gemeente aanrekent.

Bovendien wordt socialisering aangeboden aan huurders die vrij zijn om die al dan niet te aanvaarden. Niet alle gemeentelijke huurders hebben een socialisering gevraagd.

De grootschalige socialisering van de huurprijzen van de openbare woningen begint op 1 januari 2024. Het budget is bestemd voor 3.000 gezinnen en omvat 10.332.000 euro

Au niveau du reporting, 125 ménages bénéficient d'un loyer socialisé. 897 ménages supplémentaires, pour lesquels un avenant au contrat de bail est en attente de signature de la part du locataire, pourraient également bénéficier de la socialisation cette année. À ces données, s'ajoutent plus de 200 dossiers en cours de traitement à la SLRB. Le nombre prévisionnel de ménages socialisés en 2023 a donc été estimé à 1200 ménages. Le nombre de socialisations est proportionnel au nombre de logements des parcs communaux.

Concernant le nombre de locataires socialisés des CPAS, il s'élève à 7 actuellement mais a un potentiel de 335 ménages d'ici à la fin de l'année, grâce à la mise en œuvre de la mesure par le CPAS de la Ville de Bruxelles. Ces dossiers sont en cours de signature par les locataires des CPAS qui ont obtenu le calcul de leur loyer socialisé.

Concernant la Régie Foncière Régionale, elle ne s'est finalement pas engagée dans le processus de socialisation des loyers de sa cinquantaine de logements car elle souhaite, à moyen terme, les transférer à la SLRB en appliquant dès lors à ceux-ci un loyer social. L'AB prévue pour cet opérateur public a donc été désactivée.

Pour répondre sur la réduction moyenne de loyer pour le locataire, pour 2023, elle s'élève à 289,94 euros par mois par ménage. Celle-ci a été calculée par la SLRB sur la base des socialisations effectives.

La cellule de calcul de loyer socialisé de la SLRB qui comptait en juin deux agents a récemment été renforcée. Deux ETP et un étudiant à 1/5 de temps ont rejoint l'équipe. La SLRB est à jour en ce qui concerne sa mission et s'apprête dès le 1^{er} décembre à traiter les premières demandes de calcul de loyers socialisés qui seront appliqués dès le mois de janvier. La phase 2 devrait se dérouler sans encombre capitalisant sur les enseignements des phases-pilote et transitoire de la socialisation.

Concernant le calcul des 13 loyers socialisés des locataires de la commune d'Etterbeek, la SLRB confirme que ceux-ci ont bien été calculés et qu'ils ont été transmis à la responsable de la régie foncière de la commune entre mai et octobre. Trois d'entre eux sont toutefois supérieurs au loyer pratiqué par la commune.

Par ailleurs, la socialisation est proposée aux locataires qui sont libres de l'accepter ou non. C'est la raison pour laquelle l'ensemble des locataires communaux n'ont pas adhéré à la socialisation.

Concernant la mise en œuvre de la phase généralisée de la socialisation des loyers des logements publics, celle-ci débutera dès le 1^{er} janvier 2024. Le budget est prévu pour

(6.061.000 euro voor de gemeenten en 4.271.000 euro voor de OCMW's). Vanaf 1 januari 2024 komen alle huurders van gemeenten en OCMW's potentieel in aanmerking, op voorwaarde dat ze voldoen aan de inkomensvoorwaarden voor sociale huisvesting, ongeacht of ze al dan niet kunnen bewijzen dat ze op een wachtlijst staan voor sociale huisvesting.

Met betrekking tot leegstaande woningen en het openbaarbeheerrecht ontwikkelde Brussel ConnectIT een IT-oplossing voor gemeenten om toegang te krijgen tot de gewestelijke inventaris van leegstaande woningen. De 19 gemeenten hebben sinds 15 februari 2023 toegang tot deze inventaris. Sindsdien hebben ze informatie over deze woningen uitgewisseld met het gewest in technische comités en in sommige gevallen zijn ze gestart met het uitoefenen van het openbaarbeheerrecht. Deze inventaris, opgesplitst per gemeente, bevat momenteel minimaal 2.508 woningen per adres waarvoor het onderzoek een vermoeden van een overtreding of een *a priori* gerechtvaardigde leegstand heeft bevestigd. De gemeenten krijgen toegang tot een reeks gegevens, waaronder het adres van de woning en gegevens over de eigenaars.

De ordonnantie betreffende leegstaande woningen en de hervorming van het openbaar beheersrecht en het uitvoeringsbesluit van het openbaar beheersrecht dat uit deze ordonnantie voortvloeit, zijn op 23 december 2022 in werking getreden. De eerste inbeheernames zouden in het eerste semester van 2024 moeten kunnen doorgaan.

Met betrekking tot de samenwerking met de gemeenten in het kader van de toepassing van het openbaar beheersrecht, werden er systematisch een tiental technische vergaderingen met de ondertekenende gemeenten belegd in het bijzin van de referent huisvesting, om de eerste leegstaande woningen op te lijsten, waarvoor het openbaar beheersrecht zou kunnen worden toegepast. De gewestelijke dienst voor leegstaande woningen bood vervolgens een ondersteuning aan op maat voor de gemeenten en de OCMW's tijdens elke fase van de procedure voor openbare inbeheername. Deze dienst heeft hen ook de vereiste modeldocumenten bezorgd voor de inbeheername van de woning.

De werkzaamheden van het gewest inzake het openbaar beheersrecht spitsten zich vooral toe op twee werkteerijnen: enerzijds de toewijzing van begrotingsmiddelen aan de gemeenten voor de aanwerving van de referenten huisvesting die vooral de leegstand moeten aanpakken en anderzijds, de sensibilisering van en informatieverlening aan gemeenten en OCMW's over het nieuwe wetgevende kader, waardoor openbare beheerders meer middelen krijgen om operaties van openbare inbeheername te kunnen opstarten.

3000 ménages, soit une enveloppe de 10.332.000 euros (6.061.000 euros pour les communes et 4.271.000 euros pour les CPAS). À partir du 1^{er} janvier 2024, tous les locataires communaux et des CPAS sont potentiellement socialisables, pour autant qu'ils se trouvent dans les conditions de revenus du logement social, peu importe s'ils prouvent ou non une inscription au logement social.

Concernant les logements inoccupés et le droit de gestion publique, pour l'accès des communes à l'inventaire régional des logements inoccupés, une solution informatique a été développée par ConnectIT. Les 19 communes ont eu accès à celui-ci dès le 15 février 2023. Elles ont dès lors échangé des informations sur ces logements avec la Région lors de comités techniques et se sont lancées, pour certaines, dans des opérations de droit de gestion publique. Cet inventaire, ventilé par commune, compte aujourd'hui 2.508 logements minimum par adresse pour lesquels l'enquête a confirmé un soupçon d'infraction ou a confirmé une inoccupation *a priori* justifiée. Les communes peuvent avoir accès à différentes informations notamment l'adresse du logement et les données signalétiques des propriétaires.

L'ordonnance relative aux logements inoccupés et à la réforme du droit de gestion publique et l'arrêté d'exécution du droit de gestion publique découlant de cette ordonnance sont entrés en vigueur le 23 décembre 2022. Les premières prises en gestion devraient avoir lieu au premier semestre 2024.

Sur la collaboration avec les communes dans le cadre de l'application du droit de gestion publique, une dizaine de réunions techniques en présence du référent logement ont été organisées de manière systématique avec les communes signataires pour identifier les premiers cas de logements inoccupés sur lesquels le droit de gestion publique pourrait être appliqué. Une fois que ceux-ci ont été identifiés, le service régional des logements inoccupés a proposé un accompagnement personnalisé aux communes et CPAS à toutes les étapes de la procédure de prise en gestion publique. Ce service a mis par ailleurs à leur disposition les modèles de documents nécessaires à la prise en gestion du logement.

Le travail de la Région sur le droit de gestion publique s'est concentré en 2023 sur deux chantiers principaux à savoir: d'une part, l'allocation de ressources budgétaires permettant aux communes d'engager des référents logement dont la mission principale est de lutter contre les logements inoccupés et, d'autre part, la sensibilisation et l'information aux communes et CPAS sur le nouveau cadre législatif qui entend doter les opérateurs de gestion publique de plus de moyens pour se lancer dans des opérations de prise en gestion publique.

Met betrekking tot de procedures van het openbaar beheersrecht op initiatief van het gewest heeft de Grondregie van het gewest stappen ondernomen om het openbaar beheersrecht uit te voeren. Ze verzond vijf aanvragen om leegstaande woningen te bezoeken en voerde drie bezoeken uit in Watermaal-Bosvoorde en Sint-Pieters-Woluwe, twee gemeenten die het huisvestingscontract niet hebben ondertekend.

In Watermaal-Bosvoorde maakt een van de beoogde eigendommen, een huis, deel uit van de wijk Logis-Floréal, maar het gaat om een privé-eigendom. Het gewest analyseert momenteel alle mogelijke opties. De Grondregie van het gewest heeft het GCAO gevraagd om een schatting te maken van de kosten voor de aankoop van het gebouw. Tegelijkertijd verkreeg ze van Logis-Floréal technische gegevens om samen met Brussel Huisvesting de kosten van de uit te voeren werken voor het bewoonbaar maken van de woning verder te evalueren. Zodra de begrotingsramingen voor de verschillende opties zijn afgerond, zal de Grondregie van het gewest beslissen over het gevolg dat aan het project zal worden gegeven.

In Sint-Pieters-Woluwe zijn de plannen en de begrotingsraming voor de woning klaar. De Grondregie van het gewest wil vooruitgang boeken en werkt daarvoor samen met Brussel Huisvesting rond het voorstel van inbeheername.

Met betrekking tot de drie andere woningen in Watermaal-Bosvoorde en Sint-Pieters-Woluwe, waarvoor een bezoek werd aangevraagd, vernam de Grondregie van het gewest deze week dat de eigenaar onlangs is overleden.

Met betrekking tot de uitvoering van het openbaar beheersrecht door gemeenten en OCMW's en de toekenning van kredieten aan deze openbare beheerders in 2024 hebben verschillende gemeenten en OCMW's stappen ondernomen om het openbaar beheersrecht toe te passen op problematische leegstaande woningen.

Etterbeek was de eerste gemeente die in maart het nieuwe systeem invoerde, en het eerste OCMW was dat van Sint-Gillis.

In totaal werd op 19 adressen minstens één keer aan de eigenaars gevraagd om hun woning te mogen bezoeken, waaronder 5 adressen op gewestelijk initiatief, 6 vanwege de gemeente Etterbeek, 6 van de gemeente Sint-Jans-Molenbeek, 1 van de gemeente Ukkel en 1 vanwege het OCMW van Sint-Gillis. 7 bezoeken moesten in december opnieuw worden ingepland omdat de eigenaars niet aanwezig waren of het bezoek afzegden.

En ce qui concerne les procédures de droit de gestion publique d'initiative régionale, la Régie foncière régionale a entrepris cette année des démarches pour mettre en œuvre le droit de gestion publique. Elle a adressé cinq demandes de visites de logements inoccupés et en a effectué trois sur le territoire de Watermael-Boitsfort et Woluwe-Saint-Pierre, deux communes non-signataires du contrat logement.

À Watermael-Boitsfort, un des biens visés, une maison, fait partie de la cité du logis Floréal mais appartient à un privé. La Régie analyse actuellement toutes les options possibles. La Régie foncière régionale a sollicité le CAIR pour une estimation du coût pour une acquisition de l'immeuble. En parallèle, elle a obtenu du Logis Floréal des données techniques pour poursuivre l'évaluation du coût des travaux avec Bruxelles Logement pour rendre la maison habitable. Une fois les estimations budgétaires des différentes options finalisées, la Régie foncière régionale se positionnera sur la suite à donner à ce projet.

À Woluwe-Saint-Pierre, les plans et l'estimation budgétaire du logement ont été réalisés. La Régie foncière régionale est partante pour avancer et collabore avec Bruxelles Logement sur la préparation de la proposition de prise en gestion.

Concernant les trois autres logements situés à Watermael-Boitsfort et Woluwe-Saint-Pierre qui ont fait l'objet d'une demande de visite, la Régie foncière régionale a appris cette semaine que leur propriétaire était décédée récemment.

En ce qui concerne la mise en œuvre du droit de gestion publique par les communes et les CPAS et l'octroi de crédits à ces opérateurs de gestion publique en 2024, plusieurs communes et CPAS ont entrepris des démarches pour appliquer le droit de gestion publique sur des logements inoccupés problématiques.

La première commune à s'être emparée du nouveau dispositif est la commune d'Etterbeek au mois de mars, et le premier CPAS est celui de Saint-Gilles.

Au total, 19 adresses ont fait l'objet d'au moins une demande de visite de logements à leurs propriétaires, dont 5 adresses d'initiative régionale, 6 avec la commune d'Etterbeek, 6 avec la commune de Molenbeek, 1 avec la commune d'Uccle et 1 avec le CPAS de Saint-Gilles. Sept visites ont dû être reprogrammées en décembre car les propriétaires n'étaient pas présents ou ont annulé la visite.

Na deze bezoeken, die werden uitgevoerd in aanwezigheid van iemand van het gewest en de openbaar beheerder, zal de gemeente Sint-Jans-Molenbeek trachten om de eigenaar van een van de bezochte adressen te ontmoeten om de kansen op een vrijwillige overname van het beheer te evalueren. In Etterbeek staat opnieuw een bezoek ingepland aan een gebouw met meerdere wooneenheden om te beoordelen of het in openbaar beheer kan worden genomen. Een andere eigendom kan misschien onderhands worden aangekocht. Het OCMW van Sint-Gillis beschikt over de plannen, de ramingen van de werken en van de begroting en zal deze week een voorstel van inbeheername zenden naar de eigenaar van een gebouw met acht wooneenheden, waarvan er zeven leeg staan en die na renovatie, om de bestaande stedenbouwkundige inbreuken te regulariseren, in openbaar beheer zouden kunnen worden genomen.

Bovendien zou er tegen het einde van het jaar voor nog eens vier adressen een bezoekaanvraag ingediend moeten worden door de gemeente Anderlecht en voor vijf adressen door de stad Brussel.

Om ervoor te zorgen dat deze projecten, gesteund door zes gemeenten en OCMW's en door de Grondregie van het gewest, in 2024 afgerond of ingevoerd zijn, zijn er middelen vrijgemaakt om leningen te kunnen verstrekken aan deze openbare beheerders zodra zij de woningen in beheer nemen, op grond van begrotingsramingen van de renovatiekosten van de woningen.

Het gewest heeft geen bezwaar tegen de mogelijkheid om het openbaar beheersrecht te activeren om leegstaande woningen boven winkels op te eisen. Indien hij dit wenst, kan de openbaar beheerder aan het gewest ondersteuning vragen bij deze operaties gericht op deze specifieke leegstand.

Met betrekking tot het Fonds Openbaar Beheersrecht, waarmee leningen van 0% kunnen worden verstrekt aan openbare beheerders voor de renovatie van in openbaar beheer genomen woningen in Programma 004, bedroegen de gecumuleerde saldi op 21 november 6.992.935,74 euro aan vastleggingskredieten en 7.162.758,66 euro aan vereffeningskredieten.

Wat de beschikbare middelen voor renovaties in het kader van het openbaar beheersrecht betreft, komt het totaalbedrag aan ontvangsten in 2023 op 1.191.059,75 euro.

Met betrekking tot de stakingsvordering, die moet worden onderscheiden van de uitoefening van het openbaar beheersrecht, heeft de Nederlandstalige rechtbank van eerste aanleg op 18 oktober 2023 wel degelijk een vonnis uitgesproken, waardoor een eigenaar werd bevolen zijn woning niet meer zelf te bewonen. Vanaf de datum van betekening van het vonnis heeft de eigenaar drie maanden

À l'issue de ces visites réalisées en présence de la Région et de l'opérateur de gestion publique, la commune de Molenbeek va tenter de rencontrer le propriétaire de l'une des adresses visitées pour évaluer les chances d'une prise en gestion volontaire. À Etterbeek, une revisite d'un immeuble de plusieurs logements est programmée pour évaluer une éventuelle prise en gestion publique. Un autre bien pourrait faire l'objet d'une acquisition en gré à gré. Le CPAS de Saint-Gilles dispose des plans, estimations des travaux et budget et enverra cette semaine une proposition de prise en gestion au propriétaire d'un immeuble de huit logements, dont sept sont inoccupés et pourraient être pris en gestion publique après avoir été rénovés afin de régulariser les infractions urbanistiques existantes.

En outre, d'ici à la fin de l'année, quatre adresses supplémentaires devraient faire l'objet d'une demande de visite par la commune d'Anderlecht et cinq adresses par la Ville de Bruxelles.

Pour permettre la réalisation de ces projets portés par six communes et CPAS ainsi que par la Régie foncière régionale qui devraient aboutir ou se mettre en place en 2024, des budgets permettant d'octroyer des prêts à ces opérateurs de gestion publique, dès la prise en gestion des logements ont été prévus sur la base des estimations budgétaires relatives au coût de rénovation des logements.

Concernant la possibilité d'activer le droit de gestion publique pour réquisitionner des logements vides aux étages des commerces, il n'y a aucune objection de la part de la Région. L'opérateur de droit de gestion publique qui le souhaite peut se faire accompagner par la Région dans ces opérations s'il veut cibler cette vacance immobilière spécifiquement.

Concernant le Fonds droit de gestion publique qui permet d'octroyer des prêts à 0% aux opérateurs de gestion publique pour la rénovation des logements pris en gestion publique (Programme 004), les soldes cumulés en date du 21 novembre, s'élèvent à 6.992.935,74 euros en crédits d'engagement et 7.162.758,66 euros en crédits de liquidation.

Concernant les moyens disponibles pour les rénovations dans le cadre du droit de gestion publique, en 2023, le montant total des recettes s'élève à 1.191.059,75 euros.

Concernant l'action en cessation, qu'il convient de distinguer de l'exercice du droit de gestion publique, un jugement a bien été prononcé le 18 octobre 2023 par le tribunal de première instance néerlandophone ordonnant à un propriétaire de mettre fin à l'inoccupation de son bien. À dater de la signification de ce jugement, le propriétaire dispose de trois mois pour faire occuper le bien.

de tijd om de woning te laten bewonen. Zo niet, wordt het gewest een boete opgelegd van 100 euro per dag vertraging, met een maximum van 100.000,00 euro. Meer specifiek over het doel van de bewoning: de stakingsvordering is niet bedoeld om een openbare inbeheername af te dwingen of op te leggen. Het gewest heeft voor een stakingsvordering gekozen, net omdat geen enkele overheidsinstantie interesse heeft getoond om deze eigendom in beheer te nemen.

Met betrekking tot de sociale kredietkantoren is het zo dat de erkende vastgoedkantoren gebruikmaken van een garantie op schulden en activa. Eerder was al een bedrag vrijgemaakt voor de financiering van verzoeken om garanties op de activa van Petit Propriétaire en Crédit Immobilier Ouvrier. Ze hebben echter nooit voldaan aan de voorwaarden van het besluit van 2014, dus is er voor 2024 geen tussenkomst van het gewest.

Wat de CLTB en de verlaging van de begroting in vastlegging betreft, zijn de vereffeningskredieten vastgesteld op grond van de prognoses van de CLTB met betrekking tot de voortgang van zijn projecten. De CLTB rapporteerde over slechts één project, dat naar verwachting in 2024 de fasen zal afronden die nodig zijn voor de vereffening van een nieuwe schijf van de subsidie. Met een vastleggingsbegroting van 2,6 miljoen euro kan de CLTB verder op zoek gaan naar een of meerdere nieuwe projecten.

Eventuele vereffeningskredieten die nodig zijn om de opstart van deze projecten te dekken, moeten in de loop van het jaar worden vastgesteld. In feite bestaat er nog veel onzekerheid over de werkelijke behoefte aan deze kredieten. Enerzijds is de oplevering van het project, waarvoor de CLTB schat dat er in 2024 kredieten zullen nodig zijn, ten vroegste gepland voor december en volgens de CLTB kan een vertraging niet worden uitgesloten.

Anderzijds zullen de werkelijke vereffeningsbehoeften nauw samenhangen met de projecten die in de loop van het jaar door de CLTB op tafel zullen worden gelegd en die in dit stadium nog niet zeker zijn.

Het is noodzakelijk om flexibel te zijn en, in overleg met de CLTB en de administratie, lopende en toekomstige projecten in de loop van het jaar voortdurend op te volgen, om zodoende de middelen die ter beschikking van de CLTB worden gesteld zo goed mogelijk aan te passen aan de behoeften en de ontwikkeling zo efficiënt mogelijk voort te zetten.

Bovendien moet bij de evaluatie van de middelen die ter beschikking van de CLTB worden gesteld, rekening worden gehouden met de indexering van de werkingsbudgetten van de CLTB, om het behoud van de werkgelegenheid en de werkingsmiddelen in deze moeilijke begrotingscontext te garanderen.

À défaut, une astreinte de 100 euros par jour de retard est prévue au bénéfice de la Région avec un maximum de 100.000,00 euros. Plus spécifiquement sur la destination de l'occupation, l'action en cessation ne vise pas à forcer ou imposer une prise en gestion publique. Si la Région a choisi la voie de l'action en cessation, c'est précisément parce qu'aucun pouvoir public ne s'est montré intéressé par la prise en gestion de ce bien.

Concernant les sociétés de crédits social, les sociétés de crédit immobilier agréées bénéficient d'une garantie sur passif et sur actif. Un montant avait été prévu précédemment pour financer des demandes de garanties sur actif des sociétés Petit Propriétaire et Crédit immobilier Ouvrier. Celles-ci n'ont toutefois jamais satisfait aux conditions de l'arrêté de 2014, de sorte qu'aucune intervention de la Région n'est prévue en 2024.

Concernant le CLTB et la diminution du budget en engagement, les crédits de liquidation ont été établis sur la base des projections réalisées par le CLTB en matière d'avancement de ses projets. En l'occurrence, le CLTB a fait état d'un seul projet qui devrait franchir en 2024 les étapes nécessaires à la liquidation d'une nouvelle tranche de son subsidie. Avec un budget d'engagement de 2,6 millions, le CLTB aura la possibilité de poursuivre ses prospections en vue de l'identification d'un ou plusieurs nouveaux projets.

Les éventuels crédits de liquidation nécessaires pour couvrir le démarrage de ces projets devront être identifiés en cours d'année. En effet, les besoins réels concernant ces crédits souffrent encore d'incertitudes importantes. D'une part, la livraison du projet pour lequel le CLTB estime avoir des besoins en 2024 est prévue pour décembre au plus tôt et, selon le CLTB, un retard n'est pas à exclure.

D'autre part, les besoins réels en matière de liquidation seront intimement liés aux projets qui seront mis sur la table par le CLTB en cours d'année et qui, à ce stade, ne sont pas encore certains.

Il faudra faire preuve de souplesse et, en concertation avec le CLTB et l'administration, mener au fil de l'année un monitoring continu des projets en cours et à venir de manière à pouvoir ajuster au plus près les moyens mis à disposition du CLTB de manière à répondre à ses besoins et à lui permettre de poursuivre au mieux son développement.

Par ailleurs, dans l'évaluation des moyens mis à disposition du CLTB, il convient de prendre en considération l'indexation des budgets de fonctionnement du CLTB de manière à garantir le maintien de l'emploi et de ses moyens de fonctionnement dans ce contexte budgétaire difficile.

Met betrekking tot de huurtoelage en de herhuisvestingstoelage ontvangen 10.505 gezinnen momenteel een huurtoelage. Op basis van de huidige cijfers lijkt de oorspronkelijke schatting van 12.500 begunstigen aan het einde van de zittingsperiode correct. De diensten van de BGHM, die verantwoordelijk zijn voor het contacteren van gezinnen die in aanmerking komen voor de huurtoelage, doen er alles aan om hen te informeren.

Er worden verschillende kanalen gebruikt om potentiële begunstigen te informeren over het bestaan van deze toelage, bijvoorbeeld de website van Brussel Huisvesting, de bewustmaking van lokale actoren en de brief van de BGHM naar gezinnen die op de wachtlijst staan.

Wat het nieuwe mechanisme voor de indexering van de huurtoelage betreft, voorziet de ordonnantie van 15 juli 2021 tot invoering van een huurtoelage in een jaarlijkse indexering van de toe te kennen toelage volgens het jaar waarin de aanvraag wordt ingediend. Dit initiële besluit voorziet echter niet in een indexering van de bedragen gedurende de periode van vijf jaar waarin de begunstigen de toelage ontvangen. De idee hierachter was dat het om redenen van eenvoud en voorspelbaarheid in hoofde van de begunstigde te verkiezen was om een vast en gekend bedrag toe te kennen dat gedurende de gehele looptijd van de toelage onveranderlijk zou blijven. De onverwachte inflatie die 2022 kenmerkte, en die in 2023 hoog bleef, dwingt ons dit beginsel te herzien en dat is gebeurd met de goedkeuring van het besluit van 5 oktober 2023. Het bedrag van de maandelijkse toelagen zal jaarlijks op 1 januari worden geïndexeerd. Er is natuurlijk voorzien in een principe van terugwerkende kracht voor mensen die de toelage reeds ontvangen.

Dit nieuwe mechanisme vereist geen extra personeel voor de Directie Huurtoelagen van Brussel Huisvesting, die 16 VTE's telt.

De maximale wachttijd voor het verwerken van een toelage-aanvraag is 60 dagen. De termijn voor onvolledige aanvragen hangt af van hoe snel aanvragers te horen krijgen dat hun aanvraag onvolledig is.

Wat de huidige cijfers voor herhuisvestingstoelagen betreft, wordt thans voor 2.878 dossiers een uitbetaling gepland. Met de nieuwe begeleidings- en herhuisvestingstoelage is de oorspronkelijke prognose 833 extra begunstigen tegen 2024. De IT-ontwikkeling voor deze toelage is aan de gang.

Wat de PHC betreft, werden het ontwerpbesluit betreffende de samenstelling, organisatie, werking en bezoldiging van de paritaire huurcommissie en het ontwerpbesluit tot vaststelling van de lijst van intrinsieke substantiële kwaliteitsgebreken bedoeld in artikel 107/2 van de Brusselse Huisvestingscode op 28 september

Concernant l'allocation loyer et l'allocation relogement, 10.505 ménages bénéficient à ce jour de l'allocation loyer. Sur la base des chiffres actuels, l'estimation initiale de 12.500 bénéficiaires en fin de législature semble correcte. Les services de la SLRB, en charge de contacter les ménages qui entrent *a priori* dans les conditions pour obtenir l'allocation loyer, mettent tout en œuvre pour les informer.

Différents canaux sont utilisés pour informer les bénéficiaires potentiels de l'existence de cette allocation: le site web de Bruxelles Logement, la sensibilisation des acteurs locaux, le courrier envoyé par la SLRB aux ménages sur la liste d'attente.

Concernant le nouveau mécanisme de l'indexation de l'allocation loyer, l'arrêté du 15 juillet 2021 instituant une allocation de logement prévoit une indexation annuelle de l'allocation à octroyer en fonction de l'année d'introduction de la demande. Toutefois, l'arrêté initial ne prévoyait pas d'indexation des montants pendant la période de cinq ans de bénéfice de l'allocation. L'idée sous-jacente était que, pour des raisons de simplicité et de prévisibilité pour le bénéficiaire, il était préférable d'octroyer un montant fixe et connu qui resterait inchangé pendant toute la durée de l'allocation. L'inflation inattendue qui a caractérisé l'année 2022, et qui reste élevée en 2023, oblige à revoir ce principe, ce qui a été fait par l'adoption de l'arrêté du 5 octobre 2023. Le montant des allocations mensuelles à verser sera indexé annuellement au 1^{er} janvier. Il a bien sûr été prévu un principe de rétroactivité pour les personnes bénéficiant déjà de l'allocation.

Ce nouveau mécanisme n'implique pas du personnel supplémentaire pour la Direction des allocations de Bruxelles Logement qui compte 16 ETP.

Le temps d'attente de traitement d'un dossier de demande d'allocation est de 60 jours maximum. Le délai pour les dossiers incomplets dépend du délai de réaction des demandeurs informés de l'incomplétude de leur demande.

Concernant les chiffres des allocations de relogement actuelles, il y a 2.878 dossiers en paiement à ce jour. Avec la nouvelle allocation d'accompagnement au relogement, les prévisions initiales sont de 833 bénéficiaires supplémentaires qui sont prévus en 2024. Le développement informatique pour cette allocation est évidemment en cours.

Concernant la CPL, le projet d'arrêté relatif à la composition, à l'organisation, au fonctionnement et la rémunération de la Commission paritaire locative ainsi que le projet d'arrêté établissant la liste des défauts de qualité substantiels intrinsèques visée à l'article 107/2 du Code bruxellois du Logement ont été approuvés le 28 septembre

goedgekeurd door de regering. Deze ontwerpbesluiten worden momenteel voor advies voorgelegd aan de Raad van State, die heeft verzocht om een verlenging van de termijnen tot 12 december 2023 voor het uitbrengen van zijn advies. De ontwerpbesluiten zouden in januari worden goedgekeurd. Vervolgens zullen de oproepen tot kandidaatstellingen van de leden van de commissie zo snel mogelijk worden gedaan. Er moet ook een huishoudelijk reglement worden opgesteld. We kunnen verwachten dat de PHC tegen september 2024 operationeel zal zijn.

De begroting die voor de VIH's is voorbereid, werd aanzienlijk verhoogd. Hierdoor kunnen ze hun essentiële taken, namelijk het helpen van kwetsbare groepen voortzetten, maar ook nieuwe verenigingen erkennen die andere doelgroepen te hulp kunnen komen. De nieuwe erkenning wordt van kracht in 2024. De staatssecretaris is bijna alle VIH's tegemoetgekomen.

Alle 47 eerder erkende VIH's hebben opnieuw een erkenningsaanvraag ingediend. Zeven andere verenigingen hebben ook hun eerste erkenning als VIH aangevraagd. Dankzij de verhoogde begroting wordt het mogelijk om de subsidies voor de reeds erkende VIH's te indexeren en nieuwe VIH's te erkennen. Dit dossier zou begin 2024 aan de regering kunnen worden voorgelegd. De beslissingen worden dan meteen aan de VIH's meegedeeld.

Wat de subsidies voor SVK's voor 2024 betreft, zijn er in het huidige stadium van de controles door Brussel Huisvesting, 7.946 SVK-woningen geteld voor 2024. Dit is een toename van 197 woningen in één jaar, wat het totaal op 2.412 nieuwe eenheden brengt sinds het begin van de regeerperiode. Dit betekent wel degelijk een netto toename van het aantal woningen. Een deel van de nieuwe SVK-woningen wordt inderdaad gebruikt om het verloop en het vertrek van een ander deel uit het SVK-woningbestand te compenseren.

Daarnaast kondigen de SVK's de komst aan van 364 extra woningen tussen 1 januari 2024 en het einde van de regeerperiode. Dit zou leiden tot een totale toename van 2.776 SVK-woningen.

Dit is wel degelijk de netto toename van het aantal woningen. In feite was het totale aantal nieuwe woningen veel hoger, maar een deel daarvan werd gebruikt ter compensatie van het verdwijnen van woningen uit het SVK-woningbestand door de jaren heen.

Wat de statistieken over het SVK-woningenbestand voor 2024 betreft, zijn de controles van de subsidieaanvragen door de administratie nog niet volledig afgerond. Deze gegevens worden beschikbaar gesteld zodra de controles zijn afgelopen.

dernier par le Gouvernement. Ces projets d'arrêtés sont actuellement soumis pour avis au Conseil d'État qui a demandé une prolongation de délais pour rendre ses avis le 12 décembre 2023. Les projets d'arrêtés devraient être approuvés en janvier. Ensuite, les appels à candidatures des membres de la Commission seront lancés au plus vite. Un Règlement d'ordre intérieur devra également être rédigé. Nous pouvons espérer une mise en place effective de la CPL en septembre 2024.

En ce qui concerne les AIP, le budget qui leur est dévolu a été significativement augmenté. Cela leur permettra de poursuivre leur travail essentiel pour aider les publics fragilisés mais également d'agréer de nouvelles associations qui pourront venir en aide à d'autres publics. Le nouvel agrément prendra effet en 2024. La secrétaire d'État a presque rencontré toutes les AIPL.

Les 47 AIPL agréées précédemment ont toutes remis une nouvelle demande d'agrément. Par ailleurs, sept autres associations ont également remis une demande pour recevoir un premier agrément AIPL. Grâce au budget revu à la hausse, les subsides pour les AIPL déjà agréées mais également agréer de nouvelles AIPL pourront être indexés. Ce dossier pourra passer au gouvernement début 2024. Les décisions seront communiquées aux AIPL dans la foulée.

Concernant les subsides AIS 2024, au stade actuel des contrôles de Bruxelles Logement, on compte 7.946 logements AIS pour 2024. Cela représente une augmentation de 197 logements en un an et cela porte à 2.412 nouvelles unités depuis le début de la législature. Il s'agit bien d'une croissance nette du nombre de logements. En effet, une partie des nouveaux logements entrant en AIS sert à compenser la rotation et la sortie d'une autre partie du parc des AIS.

Par ailleurs, les AIS prévoient l'arrivée de 364 logements supplémentaires entre le 1^{er} janvier 2024 et la fin de la législature. Ce qui conduirait à une augmentation totale de 2.776 logements AIS.

Il s'agit bien de la hausse nette du nombre de logements. En effet, le nombre total de nouveaux logements a été bien supérieur mais une partie d'entre eux a servi à compenser les sorties qu'ont connues les AIS au fil des ans.

Concernant les statistiques sur le parc AIS pour 2024, les contrôles de l'administration des demandes de subvention ne sont pas encore totalement clôturés. Ces données seront disponibles dès que ces contrôles seront terminés.

Er is geen grote evolutie waar te nemen in het SVK-doelpubliek. Aan de ene kant, zelfs als de SVK's de mogelijkheid hebben om hun woningen toe te wijzen aan mensen met hogere inkomens dan de inkomens die vereist zijn voor sociale huisvesting, voldoet nog meer dan 90% van hun huurders aan de inkomensvereisten voor sociale huisvesting. Daarnaast blijven de SVK'S zowel betaalbare woningen aanbieden voor alle Brusselse gezinnen met een bepaald inkomen, als woningen voor bijzonder kwetsbare groepen, in samenwerking met verenigingen die gespecialiseerd zijn in de begeleiding van deze groepen.

De erkenning van deze twee dynamieken in de SVK-sector is ook een krachtlijn van de herziening van het ontwerpbesluit. Het ontwerp van herziening van het SVK-besluit is op 9 november in eerste lezing goedgekeurd. Dit ontwerp heeft tot doel het operationele kader van de SVK's te moderniseren. Hierdoor zal het werk van zowel de SVK's als van de administratie vergemakkelijkt worden, maar bovenal zal het een antwoord bieden op een aantal grote uitdagingen.

Tijdens de evaluatie van actie 27 van het Noodplan voor huisvesting, een actie die bedoeld was om SVK-woningen aan te bieden aan daklozen, was een van de door de SVK's aangehaalde elementen ter rechtvaardiging van hun terughoudendheid om deel te nemen aan dit type project, met name het gebrek aan gespecialiseerde ondersteuning voor de opvang van daklozen op lange termijn. De aangenomen maatregelen zullen de gewestelijke steun voor SVK's minstens verdubbelen. De SVK's zijn momenteel het meest proactief in de opvang van daklozen. Deze hervormingen zullen hun middelen verdrievoudigen.

Deze maatregelen zullen ook bijdragen aan het opkomen van projecten gericht op risicogroepen of groepen met specifieke behoeften (slachtoffers van intrafamiliaal geweld, ex-gedetineerden, mensen met een beperking, minderjarigen in begeleid wonen). Door het aantal begunstigden te vergroten, kunnen we niet enkel het probleem van het gebrek aan plaatsen voor daklozen aanpakken, maar ook een preventiebeleid voeren.

Deze hervorming zal ook de uitrol van sociale huisvesting voor studenten ondersteunen. De SVKS is structureel geherfinancierd om het hoofd te kunnen bieden aan de bijzondere kosten die gepaard gaan met de doelgroep van de studenten. De SVKS heeft te maken met een veel hoger verloop van huurders dan een traditionele SVK. Dit verloop heeft niet alleen een impact op de werklust, maar ook op de opfrissings- en herstellingskosten.

Tot slot zijn de subsidies voor grote woningen naar boven bijgesteld om het grotere financiële risico van grote woningen beter te dekken en om SVK's aan te moedigen

On ne note pas d'évolution majeure dans le public des AIS. D'une part, même si les AIS ont la faculté d'octroyer leurs logements à des personnes ayant des revenus supérieurs à ceux du logement social, plus de 90 % de leurs locataires remplissent les conditions de revenus du logement social. Par ailleurs, les AIS continuent de proposer à la fois des logements abordables destinés à tout ménage bruxellois dans les conditions de revenus et en même temps des logements destinés à héberger des publics spécifiques particulièrement vulnérables et qui font l'objet de partenariat avec des associations spécialisées dans l'accompagnement de ces publics.

La reconnaissance de ces deux dynamiques qui traversent le secteur des AIS est d'ailleurs un axe important de la révision du projet d'arrêté. En effet, le projet de révision de l'arrêté AIS est passé en première lecture le 9 novembre dernier. Ce projet vise à moderniser le cadre de fonctionnement des AIS. Il permettra de faciliter aussi bien le travail des AIS que de l'administration, mais surtout, il permettra de répondre à plusieurs défis d'importance.

Lors de l'évaluation de l'action 27 du PUL, action destinée à encourager la mise à disposition de logements AIS pour des sans-abris, un des éléments évoqués par les AIS pour justifier leur réticence à s'inscrire dans ce genre de projet était le manque de soutien spécialisé pour l'accueil des sans-abris sur le long terme. Les mesures adoptées permettront au minimum de doubler le soutien régional aux AIS. Ce sont les AIS qui sont actuellement les plus proactives dans l'accueil des sans-abris. Ces réformes permettront de tripler leurs moyens.

Ces mesures permettront également de faciliter l'émergence de projets destinés à des publics particulièrement à risque ou avec des besoins spécifiques (victimes de violence intrafamiliale, ex-détenus, personnes handicapées, mineurs mis en autonomie). Cet élargissement des bénéficiaires permettra non seulement de répondre à l'enjeu du manque de place pour des sans-abris mais aussi de mener une politique de prévention.

Cette réforme permettra également de soutenir le développement d'une offre sociale de logement étudiant. L'AISE se voit structurellement refinancée afin de pouvoir faire face aux charges particulières liées au public étudiant. En effet, l'AISE fait face à une rotation de ces locataires bien plus importante qu'une AIS classique. Cette rotation impacte non seulement sa charge de travail mais ses frais de rafraîchissement et de remise en état.

Enfin, une révision à la hausse des subsides liés au grand logement est instaurée en vue de mieux couvrir le risque financier plus important que représente les grands

dit type vastgoed in beheer te nemen en het tekort aan grote woningen in SVK's aan te vullen.

De verhoging van de subsidies voor daklozen en de erkenning van andere specifieke doelgroepen, de herfinanciering van de SVKS en de verhoging van de subsidies voor grote woningen zullen een totale geraamde impact hebben van 1,5 miljoen euro voor 2024, exclusief indexering.

De schrapping van de verplichting voor het SVK om een samenwerkingsovereenkomst te sluiten met een gemeente of een OCMW, is opgenomen op verzoek van de SVK's. Terwijl het bij het ontstaan van de SVK's logisch was om ze te doen aanleunen bij plaatselijke besturen om ze degelijke en relevante ondersteuning te kunnen bieden, heeft deze verplichting vandaag de dag niet langer hetzelfde nut. Sommige SVK's onderhouden nog steeds sterke banden met plaatselijke besturen, terwijl andere hun activiteiten hebben uitgebouwd op grond van horizontale partnerschappen met andere verenigingen. Deze twee benaderingen bestaan nu naast elkaar in de SVK-sector. Niets wijst erop dat de ene aanpak efficiënter is dan de andere.

Het doel van het ontwerp van hervorming is niet de afschaffing van de samenwerking tussen SVK's en de gemeente of OCMW's. Deze samenwerkingsovereenkomst zal echter niet langer een essentiële voorwaarde zijn voor het verkrijgen of verlengen van een erkenning. Deze evolutie maakt de huidige samenwerkingsverbanden natuurlijk niet overbodig en weerhoudt SVK's en plaatselijke besturen er niet van om nieuwe partnerschappen aan te gaan.

Wat het overleg met de plaatselijke besturen betreft, zijn de afdeling gemeente en de afdeling OCMW van Brulocalis beide vertegenwoordigd in de Adviesraad voor Huisvesting, waaraan het ontwerp vorige week werd voorgesteld.

Tot slot zijn de roosters van de huurprijzen en de subsidies op het vlak van de grote woningen en woningen van minder dan 26 m² uitgebreid om rekening te houden met grote en zelfs zeer grote woningen. Daarnaast zijn woningen van minder dan 26 m² opgenomen voor gebruik als transitwoningen.

In de strijd tegen dakloosheid is een reeks initiatieven genomen om de gewestelijke spelers op het gebied van huisvesting te versterken. Het wintermoratorium werd uitgebreid naar alle woningen in het gewest, zowel de private als de openbare. De uitzettingsprocedure werd aangepast om iedereen meer tijd te geven om te handelen en oplossingen te vinden. Naast de wijziging van het besluit tot organisatie van de SVK's, introduceerde de staatssecretaris de nieuwe toelage voor ondersteuning bij herhuisvesting, die drie kwetsbare groepen moet helpen,

logements et par conséquent d'encourager les AIS à prendre ce type de bien en gestion et de répondre au déficit de grands logements en AIS.

La hausse des subsides pour les sans-abris et la reconnaissance des autres publics spécifiques, le refinancement de l'AISE et le renforcement des subsides pour les grands logements auront, au total, un impact estimé à 1,5 millions d'euros pour 2024, hors indexation.

Concernant la suppression de l'obligation pour l'AIS de conclure un accord de collaboration avec une commune ou un CPAS, cette disposition a été intégrée à la demande des AIS. S'il était logique au moment de l'émergence des AIS de les adosser à des pouvoirs locaux afin de leur assurer un appui solide et pertinent, cette obligation n'a plus le même sens aujourd'hui. Si certaines AIS ont maintenu des liens très forts avec des partenaires locaux, d'autres ont développé leurs activités sur la base de partenariats horizontaux avec d'autres opérateurs associatifs. Ces deux démarches cohabitent aujourd'hui au sein du secteur des AIS. Rien n'indique qu'une de ces approches serait plus efficace que l'autre.

Le projet de réforme ne vise pas à supprimer les collaborations entre AIS et commune ou CPAS. Par contre, cet accord de collaboration ne sera plus une condition indispensable à l'obtention d'un agrément ou de son renouvellement. Cette évolution ne rend évidemment pas caduques les collaborations actuelles et n'empêche pas les AIS et les pouvoirs locaux de développer de nouveaux partenariats.

Concernant la concertation des pouvoirs locaux, les sections communes et CPAS de Brulocalis sont toutes les deux représentées au Conseil consultatif du logement devant lequel le projet a été présenté la semaine passée.

Enfin, concernant les grands logements et les logements de moins de 26 m², les grilles de loyers et de subsides sont prolongées de manière à pouvoir tenir compte des grands voir des très grands logements. Par ailleurs, les logements de moins de 26 m² ont été intégrés pour être proposés comme logements de transit.

Concernant la lutte contre le sans-abrisme, une série d'actions visant à renforcer les acteurs régionaux du logement ont été mises en place. Le moratoire hivernal a été généralisé à l'ensemble des logements publics et privés de la Région. La procédure d'expulsion a été adaptée afin de permettre à chacun de disposer de davantage de temps pour agir et trouver des solutions. Outre la modification de l'arrêté organisant les AIS, la secrétaire d'État a porté la nouvelle allocation d'accompagnement au relogement qui vise à aider trois publics fragilisés, dont les personnes

waaronder personen die uit een situatie van dakloosheid komen. Deze maandelijks huurbijdrage, in afwachting van een sociale woning, is vereenvoudigd en vrijwel geautomatiseerd om de toegang tot het recht voor deze begunstigden te garanderen.

Er is ook een denkoefening opgestart over de rol van sociale huisvesting in de strijd tegen dakloosheid. Op basis van het werk dat door de OVM's is uitgevoerd, heeft een werkgroep verschillende keren vergaderd om na te denken over het duurzaam maken ervan, zodat een aantal woon-eenheden op jaarbasis voor daklozen kan worden gereserveerd, buiten de wachtlijst om en via overeenkomsten met de vzw's van de sector. Als gevolg hiervan werden in 2023 124 woningen voorbehouden via 44 overeenkomsten tussen de OVM's en tal van verenigingen die actief zijn op het vlak van de begeleiding van daklozen. Deze inspanningen moeten duurzaam worden gemaakt door de herziening van het besluit, en in het bijzonder artikel 37. Het gevolg van deze maatregel, en het succes ervan, zal ook liggen in de inzet van voldoende middelen om deze specifieke doelgroep te begeleiden.

Wat het wintermoratorium betreft, zullen verhuurders die tijdens de vier en een halve maand van het wintermoratorium niet tot uithuiszetting kunnen overgaan, worden gecompenseerd door het Gewestelijk Solidariteitsfonds, dat wordt gefinancierd door boetes voor onbewoonbaarheid. Verhuurders kunnen de compensatie rechtstreeks online aanvragen op de website van Brussel Huisvesting of aan het administratieloket. Binnen drie maanden na het einde van de opschorting of de indiening van het verzoek tot schadevergoeding wordt een schadevergoeding betaald tot het bedrag van de huur- of bewoningsvergoeding die door de vrederechter is vastgesteld. De aanvraag moet voor 1 september na afloop van het moratorium worden ingediend.

Wat de steun aan huurders betreft die met uitzetting worden bedreigd, wordt jaarlijks een bedrag van 1.080.000 euro uitgetrokken voor personeel ter ondersteuning van de OCMW's. Deze subsidie is automatisch en hoeft niet te worden aangevraagd. Dit komt overeen met ongeveer 19 VTE's. Dit bedrag wordt verdeeld op basis van een dubbele verdeelsleutel. Eerst en vooral wordt een halftijdse maatschappelijk werker ter beschikking gesteld van alle OCMW's, wat overeenkomt met een forfaitair bedrag van 29.000 euro per OCMW. Vervolgens wordt een subsidie verstrekt die wordt berekend op basis van het aantal uithuiszettingen op het grondgebied van elk OCMW in 2018. In de komende jaren kan het bedrag van de tweede schijf worden verfijnd en jaarlijks worden berekend dankzij de monitoring waarin de ordonnantie voorziet.

Wat onbewoonbaarheid betreft, vaardigde de DGHI in 2023 122 onmiddellijke bewoningsverboden uit en 129 verboden na het tweede bezoek. Er zijn 154 boetes opgelegd voor een totaalbedrag van 1.029.687 euro. Er

quittant une situation de sans-abrisme. Cette intervention mensuelle pour le loyer, en attendant un logement social, est simplifiée et quasi automatisée pour garantir l'accès au droit de ces bénéficiaires.

Aussi, une réflexion a été initiée autour de la place du logement social dans la lutte contre le sans-abrisme. Partant du constat du travail effectué par les SISF, un groupe de travail s'est réuni à plusieurs reprises pour réfléchir à la manière de le pérenniser, de sorte à ce qu'un nombre de logements à destination du public sans-abris puisse leur être réservé sur base annuelle, hors liste d'attente, et par le biais de conventions avec les ASBL du secteur. Ainsi, en 2023, 124 logements ont été réservés à travers 44 conventions signées entre les SISF et de nombreuses associations actives dans les services d'accompagnement des sans-abris. Il convient de consolider ces efforts en repensant l'arrêté, et en particulier l'article 37. Le corollaire de cette mesure et son succès résidera également dans le déploiement de moyens suffisants pour assumer l'accompagnement de ce public spécifique.

Concernant le moratoire hivernal, les propriétaires empêchés d'expulser pendant les quatre mois et demi de la trêve hivernale seront indemnisés par le Fonds régional de solidarité alimenté par les amendes pour insalubrité. Les bailleurs peuvent introduire une demande d'indemnisation directement en ligne sur le site de Bruxelles Logement ou au guichet de l'administration. L'indemnité à concurrence du loyer ou de l'indemnité d'occupation fixée par le juge de paix sera versée dans les trois mois de la fin du moratoire ou de l'introduction de la demande d'indemnité. Celle-ci doit être introduite avant le 1^{er} septembre qui suit la fin du moratoire.

Sur l'accompagnement des locataires menacés d'expulsion, un montant de 1.080.000 euros est prévu annuellement pour soutenir les CPAS en personnel. Cette subvention est automatique et ne doit pas être demandée. Cela correspond approximativement à 19 ETP. Cette somme est répartie selon une double clé de répartition. Premièrement, en assurant un mi-temps d'assistant social à tous les CPAS correspondant à un montant forfaitaire de 29.000 euros par CPAS. Deuxièmement, en assurant une subvention calculée en fonction du nombre d'expulsion sur le territoire de chaque CPAS en 2018. Pour les années à suivre, le monitoring prévu dans l'ordonnance permettra d'affiner et de calculer annuellement ce montant de la seconde tranche.

Quant aux questions sur l'insalubrité, en 2023, la DIRL a prononcé 122 interdictions immédiates et 129 interdictions après revisite. 154 amendes ont été prononcées pour un montant total de 1.029.687 euros. On compte environ

worden, per inspecteur, ruim een honderdtal controles per jaar uitgevoerd. Momenteel zijn er 13 inspecteurs. De DGHI schat dat het aantal controles in 2024 tussen de 1.300 en 1.350 zal liggen.

De DGHI is versterkt met 4 inspecteurs, 2 architecten, 1 maatschappelijk werker, 4 administratieve medewerkers inzake onbewoonbaarheid en 1 juridisch medewerker. Er moeten nog 2 Nederlandstalige inspecteurs worden aangeworven.

Er zijn meer klachten binnengekomen dan in 2022. Waarschijnlijk heeft deze stijging te maken met de grotere toegankelijkheid van de online klachtenprocedure.

Om de strijd tegen ongezonde woningen en meer specifiek tegen recidivisten op te voeren, is in de 19 gemeenten de DGHI-melding ontwikkeld. De opleidingen om het programma onder de knie te krijgen lopen ten einde. Eind december wordt er een rondvraag gehouden over het gebruik ervan. Het kabinet werkt momenteel aan de koppeling van gegevens uit de Nova-software en de Saphir-software om deze DGHI-melding verder te ontwikkelen en burgers te informeren over eventuele stedenbouwkundige problemen wanneer ze een inschrijvingsaanvraag indienen, en om de dienst bevolking in staat te stellen een transversale procedure op te zetten die de dienst stedenbouw zo snel mogelijk informeert over een aanvraag om een eigendom te betrekken dat ofwel onderworpen is aan een besluit van de burgemeester, ofwel waarvoor stedenbouw geen toelating is. Voor deze DGHI-melding is in 2023 een budget van 140.000 euro vrijgemaakt.

Wat de strijd tegen discriminatie en praktijktesten betreft, is er op de BA Studies (25.001.08.03.1211) een bedrag van 25.000 euro uitgetrokken voor praktijktesten die door de betrokkenen zullen moeten worden uitgevoerd. Voor de VIH's die minstens 10 praktijktesten uitvoeren, is een budget van 5.000 euro (bovenop de erkenningsubsidie voor VIH's) per VIH per jaar voorzien op basis van facultatieve subsidies uit verschillende basisallocaties.

In 2023 heeft de DGHI 50 proactieve en 15 niet-proactieve praktijktesten uitgevoerd en werden er 52 dossiers geopend.

Het regeringsbesluit betreffende de erkenning van de actoren en de VIH's werd op 13 oktober gepubliceerd in het *Belgisch Staatsblad*. De oproep tot het indienen van blijken van belangstelling wordt begin december gepubliceerd. Ter herinnering: VIH's worden automatisch erkend, maar moeten op dit gebied wel een opleiding door de DGHI volgen. 17 VIH's hebben al contact opgenomen met de DGHI en de opleidingen starten ook op in december. Deze praktijktesten, via de betrokkenen en de VIH's, zullen

une centaine de contrôles par inspecteur et par an. Il y a actuellement 13 inspecteurs. En 2024, la DIRL estime que le nombre de contrôles se situera entre 1.300 et 1.350 contrôles.

La DIRL a bien été renforcée par 4 inspecteurs, 2 architectes, 1 assistante sociale, 4 administratifs pour l'insalubrité et 1 assistant juridique. Il reste 2 inspecteurs néerlandophones à recruter.

Le nombre de plaintes est en augmentation en 2023 par rapport à 2022. Il est probable que cette augmentation soit liée à la plus grande accessibilité de la procédure de plainte en ligne.

Afin de renforcer la lutte contre les logements insalubres et plus précisément contre la récurrence, l'alerte DIRL a été développée dans les 19 communes. Les formations de prise en main du programme se terminent. Il sera procédé à un relevé de l'utilisation fin décembre. Le cabinet travaille actuellement sur une liaison des données du logiciel NOVA et du logiciel SAPHIR afin de développer encore plus cette alerte DIRL et d'informer les citoyens en cas de problème urbanistique lorsqu'ils font une demande d'inscription et de permettre au service population de mettre en place une procédure transversale qui informera le service urbanisme dans les plus brefs délais d'une demande d'occupation d'un bien, soit soumis à un arrêté du bourgmestre, soit urbanistiquement non autorisé. Pour cette alerte DIRL un budget de 140.000 euros en 2023 a été débloqué.

Quant à la lutte contre la discrimination et les testings, le montant prévu pour les testings anti-discrimination est de 25.000 à l'AB études (25.001.08.03.1211) pour les testings qui seront réalisés par les acteurs. Concernant les AIPL qui réaliseront un minimum de 10 testings, un budget de 5.000 euros (subside complémentaire à au subsidie de l'agrément AIPL) par AIPL par an est prévu sur la base de subsides facultatifs sur différentes allocations de base.

50 testings proactifs et 15 testings non-proactifs ont été réalisés en 2023 par la DIRL et 52 dossiers ont été ouverts.

L'arrêté du Gouvernement relatif à l'agrément des acteurs et des AIPL a été publié le 13 octobre au *Moniteur belge*. L'appel à manifestation d'intérêt pour les acteurs sera lancé début décembre. Pour rappel, les AIPL sont agréées d'office mais doivent tout de même suivre une formation en la matière donnée par la DIRL. 17 AIPL se sont déjà manifestées auprès de la DIRL et les formations commenceront en décembre également. Ces testings, via les acteurs et les AIPL, permettront de couvrir la pluralité

het mogelijk maken om de meerderheid van de profielen te bestrijken en de discriminatie bij huisvesting doeltreffender te bestrijden.

Op het vlak van het dossier “brand” werd op 28 september 2023 het regeringsbesluit goedgekeurd dat rookmelders verplicht stelt in alle Brusselse woningen. De kabinetten van staatssecretarissen Ben Hamou en Persoons zorgden voor een eerste communicatie via een persbericht, een videoclip en de aanpassing van onze overheidswebsites. Momenteel wordt de laatste hand gelegd aan een gezamenlijke verklarende brochure van Brussel Huisvesting en de DBDMH. Ze zal beschikbaar zijn op de websites van de twee administraties en verspreid worden in de nieuwsbrief van Brussel Huisvesting en onder de huisvestingsactoren in de loop van de maand december. Een korte visuele samenvatting van de informatie zal ook in de gemeentekranten worden gepubliceerd.

In juni 2024 zullen Brussel Huisvesting en de DBDMH samen een grote bewustmakingscampagne opstarten, met een gezamenlijk budget van 250.000 euro (elk 125.000 euro). Via een openbare aanbesteding zal een dienstverlener worden gekozen. Het doel van deze groot-schalige campagne is om de Brusselaars te overtuigen van het nut en de doeltreffendheid van rookmelders.

Wat ten slotte het rooster van indicatieve huurprijzen betreft, staat de voorstelling van de besluiten van de studie over de ontwikkeling van een nieuwe methodologie voor het Observatiecentrum van de Huurprijzen en het rooster ingepland voor donderdag 30 november.

Het toekomstige rooster zal de registratiegegevens moeten samenvoegen om te voldoen aan de normen voor betrouwbaarheid en representativiteit die zijn vastgelegd in de PHC-ordonnantie. De kredieten met betrekking tot de uitrol van het gewestelijke platform voor registratie van huurcontracten zijn ten laste gebracht van de kredieten 2023.

Binnen de overheid zijn er nog steeds discussies gaande over de conventionering. Deze zijn gebaseerd op het niveau dat een geconventioneerde huurprijs zou moeten bereiken. Een geconventioneerde huurprijs die is vastgesteld op de mediaan of de bovenkant van het rooster zou een inflatoir effect hebben dat moet worden vermeden.

Het rooster van de huurprijzen is een momentopname van de markt. Het goedkeuren van de mediane huurprijzen ervan zou neerkomen op het instemmen met de huidige marktniveaus, of zelfs het verhogen van de momenteel meer betaalbare huurprijzen. Het is noodzakelijk dat overheidssteun en voorzieningen die aan verhuurders zouden worden verleend als onderdeel van de conventionering, onderworpen zijn aan een lager niveau dan dat van de markt.

des profils et lutter plus efficacement contre la discrimination au logement.

Concernant le dossier Incendie, l'arrêté du Gouvernement imposant les détecteurs de fumée dans tous les logements bruxellois a été approuvé le 28 septembre 2023. Une première communication a été faite par les cabinets Ben Hamou et Persoons, via un communiqué de presse, une capsule vidéo et l'adaptation des sites internet de nos administrations. Une brochure explicative commune à Bruxelles Logement et le SIAMU est en cours de finalisation. Elle sera disponible sur les sites internet des deux administrations, diffusée dans la Newsletter de Bruxelles Logement et aux acteurs du logement dans le courant du mois de décembre. Un court visuel reprenant l'essentiel de l'information sera également diffusé dans les journaux communaux.

En juin 2024, une grande campagne de sensibilisation du grand public commune à Bruxelles logement et au SIAMU sera lancée pour un budget total de 250 000 euros (125 000 chacun). Un prestataire sera choisi via un marché public. Cette campagne de grande envergure doit persuader les Bruxellois et bruxelloises de l'importance et de l'efficacité des détecteurs incendie.

Enfin, concernant la grille indicative des loyers, la présentation des conclusions de l'étude relative à l'élaboration d'une nouvelle méthodologie pour l'Observatoire des loyers et la grille indicative est programmée à jeudi prochain, le 30 novembre.

La future grille devra mobiliser les données de l'enregistrement pour atteindre les standards de fiabilité et de représentativité fixés dans le cadre de l'ordonnance CPL. Les crédits relatifs au développement de la plateforme régionale d'enregistrement des baux ont été imputés sur les crédits 2023.

Concernant le conventionnement, les discussions sont toujours en cours au sein du Gouvernement. Celles-ci s'articulent autour du niveau que devrait atteindre un loyer conventionné. Un montant de loyer conventionné qui serait fixé au niveau médian ou supérieur de la grille aurait un impact inflationniste à éviter.

La grille des loyers est une photographie du marché. Endosser son loyer médian reviendrait à cautionner les niveaux actuels du marché, voire à accélérer les loyers actuellement plus abordables. Il est impératif que les aides publiques et les facilités qui seraient octroyées aux bailleurs dans le cadre du conventionnement soient conditionnées à un niveau inférieur à ceux du marché. Un tel principe ne fait pas encore l'unanimité, mais la secrétaire d'État espère

Er is over dergelijk beginsel nog geen unaniem akkoord, maar de staatssecretaris hoopt alle overblijvende obstakels voor het einde van de zittingsperiode weg te werken.

Het meetcodeproject werd geïntegreerd in het project van gewestelijke registratie van huurcontracten. Er wordt thans een juridische analyse uitgevoerd en voor eind januari zou er een voorontwerp van ordonnantie kunnen worden ingediend. Deze meetcode mag echter geen vereiste zijn om de registratie in werking te laten treden, anders gaat er bijna een jaar werk verloren en wordt de strijd tegen woerhuurprijzen ook zo lang uitgesteld.

Dat de navelstreng tussen de sociale verhuurkantoren (SVK) en de gemeenten of OCMW's werd doorgeknipt als accreditatievoorwaarde, gebeurde volgens **de heer Vincent De Wolf** niet op vraag van de SVK's, maar van één specifiek SVK. Die manier van werken, waarbij men zich verschuilt achter Brulocalis, ergert hem. Na de ontsnapping van Marc Dutroux drong een politiehervorming zich op. Daarop zagen de politiezones het licht, maar dat gebeurde zonder enig overleg met de Conferentie van burgemeesters of de gemeenten. De federale overheid steunde op één niet-gemandateerd lid van Brulocalis en concludeerde daaruit dat het Brussels Gewest met de hervorming instemde. Een advies van Brulocalis vervangt niet dat van de Federatie van Brusselse OCMW's, de gemeenten of de Conferentie van burgemeesters.

Mevrouw Françoise De Smedt wil meer uitleg over het type woningen waarover het gaat. Er zouden deze regeerperiode in totaal 3.900 woningen opgeleverd zijn. Ze vraagt een gedetailleerde tabel van alle woningen, uitgesplitst naar type (*bijlage 2*). Wat de socialisering van de huurprijzen betreft, is tot nog toe de huur van 195 gezinnen aangepast. Mevrouw De Smedt hoopt dat er tegen het eind van het jaar 1.200 zijn.

De heer Mathias Vanden Borre merkt op dat de staatssecretaris alle vragen heeft beantwoord, maar enkel in het Frans.

Mevrouw Joëlle Maison dankt de staatssecretaris dat ze inging op de resolutie om de minimale oppervlakte van door SVK's verhuurde woningen te verlagen van 26 naar 18 m². Dat is een goede zaak voor kwetsbare huurders. De gewestelijke solidariteitstoelage (GST) is aan herziening toe. Vandaag worden 35.000 sociale huurders beschermd door een maatregel die maakt dat ze maximaal 22% van hun inkomen aan huur spenderen. Zij betalen gemiddeld 200 euro per maand. De gemiddelde Brusselse huurder ziet evenwel 42% van zijn inkomen opgaan aan de huur. De ene betaalt dus een torenhoge huur op de privémarkt, de andere geniet bescherming: het verschil tussen beiden is voor mevrouw Maison te groot.

lever les derniers blocages avant la fin de la législature.

Le projet de code de mesurage a été intégré au projet d'enregistrement régional des baux. Une mission juridique est en cours et un avant-projet d'ordonnance devrait pouvoir être déposé avant la fin du mois de janvier. Néanmoins, ce code de mesurage ne saurait être un prérequis pour l'entrée en vigueur de l'enregistrement sous peine de faire perdre près d'un an de travail et de postposer d'autant la lutte contre les loyers abusifs.

M. Vincent De Wolf précise que la suppression du lien ombilical des AIS avec une commune ou un CPAS comme condition d'agrément a été supprimé, à sa connaissance, non à la demande des AIS, mais d'une AIS. Cette manière de procéder et de se retrancher ensuite derrière Brulocalis l'agace. Lorsque la réforme des polices a été imposée suite à l'évasion de Marc Dutroux, il a été décidé de créer les zones. Cela s'est fait sans aucun avis demandé ni à la conférence des bourgmestres ou ni aux communes, le niveau fédéral s'est référé à un membre non mandaté de Brulocalis pour considérer que la Région avait marqué son accord. Un avis de Brulocalis ne remplace pas la fédération des CPAS, les communes ou la Conférence des bourgmestres.

Mme Françoise De Smedt souhaite des précisions quant au type de logements mentionnés. Il est question d'un total de 3900 logements fournis sous cette législature. Elle souhaiterait disposer d'un tableau précis avec des chiffres par type de logements (*annexe 2*). À propos de la socialisation, à l'heure actuelle 195 ménages ont vraiment vu leur loyer changer. Elle espère arriver aux 1200 d'ici la fin de l'année.

M. Mathias Vanden Borre constate que la secrétaire d'État a apporté des réponses à l'ensemble des questions posées, mais en s'exprimant seulement en français.

Mme Joëlle Maison remercie la secrétaire d'État pour l'intégration de résolution sur l'abaissement de la superficie minimale des logements en AIS de 26 m² à 18 m² en faveur d'un public précarisé. L'ARS nécessite une réforme. Aujourd'hui, 35.000 locataires sociaux paient un loyer moyen de 200 euros en étant protégés en ce qu'un maximum de 22 % de leurs revenus sont consacrés à leur logement mais pour la moyenne des locataires bruxellois, c'est 42 % de leurs revenus. Cette distorsion entre les personnes protégées et les autres contraintes de payer sur le marché locatif privé des sommes faramineuses l'a toujours dérangée.

III. Bespreking van de programma's en activiteiten

Programma 001 Ondersteuning van het algemeen beleid

Activiteit 8

Voor de BA “Werkingsuitgaven van het Wooninformatiecentrum” (25.001.08.07.1211) vraagt mevrouw Joëlle Maison een overzicht van het aantal personen dat contact opnam met het Wooninformatiecentrum en, daarbinnen, het aantal huiseigenaren, het aantal huurders en het aantal eigenaars die zelf de woning betrekken. Mevrouw Maison wil ook weten welke vragen er werden gesteld.

Het antwoord van de staatssecretaris wordt als bijlage toegevoegd.

Activiteit 11

Deze activiteit lokt geen commentaar uit.

Activiteit 44

Deze activiteit lokt geen commentaar uit.

Activiteit 99

Deze activiteit lokt geen commentaar uit.

Programma 002 Ondersteuning van de ondergeschikte instellingen, verenigingen of overheden

Activiteit 15

Deze activiteit lokt geen commentaar uit.

Activiteit 19

Deze activiteit lokt geen commentaar uit.

Activiteit 27

Deze activiteit lokt geen commentaar uit.

Activiteit 31

Deze activiteit lokt geen commentaar uit.

Activiteit 34

Mevrouw Joëlle Maison stelt vast dat BA 25.002.34.01.3300 (“Werkingsubsidies en andere inko-

III. Discussion des programmes et activités

Programme 001 Support de la politique générale

Activité 8

Mme Joëlle Maison demande, pour l'AB «Dépenses de fonctionnement du Centre d'Information Logement (25.001.08.07.1211), les statistiques du nombre de personnes entrées en contact avec le centre informatique logement, la proportion de propriétaires, de locataires, de propriétaires occupants, ainsi que les questions posées.

La secrétaire d'État répond en annexe.

Activité 11

Cette activité ne suscite aucun commentaire.

Activité 44

Cette activité ne suscite aucun commentaire.

Activité 99

Cette activité ne suscite aucun commentaire.

Programme 002 Soutien aux organisations, associations ou pouvoirs subordonnés

Activité 15

Cette activité ne suscite aucun commentaire.

Activité 19

Cette activité ne suscite aucun commentaire.

Activité 27

Cette activité ne suscite aucun commentaire.

Activité 31

Cette activité ne suscite aucun commentaire.

Activité 34

Mme Joëlle Maison, constatant une diminution de l'AB «Subventions de fonctionnement et autres transferts de

mensoverdrachten aan privéverenigingen”) daalt. Ze had graag geweten welke verenigingen in 2024 een subsidie zullen ontvangen.

De staatssecretaris heeft een overzicht van alle verenigingen die in 2023 een subsidie kregen (bijlage 3), maar nog niet van die van 2024.

Activiteit 35

Deze activiteit lokt geen commentaar uit.

Activiteit 38

Deze activiteit lokt geen commentaar uit.

Activiteit 39

Deze activiteit lokt geen commentaar uit.

Programma 003 Specifieke initiatieven op het vlak van de Huisvestingscode

Dit programma lokt geen commentaar uit.

Programma 004 Toepassing van het openbaar beheersrecht

Dit programma lokt geen commentaar uit.

Programma 005 Ondersteuning van de instellingen belast met de uitvoering van het sociale huisvestingsbeleid

Dit programma lokt geen commentaar uit.

Programma 006 Bevordering van de privé-eigendom

Activiteit 7

Bij “Lonen en sociale lasten, lonen in natura” (BA 25.006.07.01.1112) merkt mevrouw Joëlle Maison op dat de vergoeding 1.000 euro bruto per maand bedraagt. Dat is even veel als de regeringscommissarissen bij de Brusselse Gewestelijke Huisvestingsmaatschappij (BGHM) of het Woningfonds krijgen, voor het verstrekken van twintig hypothecaire kredieten per jaar. In termen van ethiek en goed bestuur zou men dat bedrag beter verlagen.

Activiteit 38

Deze activiteit lokt geen commentaar uit.

revenus aux associations privées» (25.002.34.01.3300), souhaite connaître les associations qui seront subventionnées en 2024.

La secrétaire d’État dispose du tableau pour celles subventionnées en 2023 (annexe 3) mais pas encore pour celles qui le seront en 2024.

Activité 35

Cette activité ne suscite aucun commentaire.

Activité 38

Cette activité ne suscite aucun commentaire.

Activité 39

Cette activité ne suscite aucun commentaire.

Programme 003 Initiatives spécifiques dans le domaine du Code du Logement

Ce programme ne suscite aucun commentaire.

Programme 004 Mise en œuvre du droit de gestion publique

Ce programme ne suscite aucun commentaire.

Programme 005 Soutien aux organismes chargés de l’exécution de la politique du logement social

Ce programme ne suscite aucun commentaire.

Programme 006 Promotion de la propriété privée

Activité 07

Mme Joëlle Maison remarque dans les «Salaires et charges sociales, salaires en nature» (AB 25.006.07.01.1112) que la rémunération s’élève à 1.000 euros brut par mois, c’est-à-dire le même montant que les commissaires du gouvernement auprès de la SLRB ou du Fonds du logement pour l’octroi de 20 crédits hypothécaires par an. Au niveau éthique et bonne gouvernance, on serait bien inspiré de réduire ce montant

Activité 38

Cette activité ne suscite aucun commentaire.

Activiteit 39

Deze activiteit lokt geen commentaar uit.

Activiteit 40

Deze activiteit lokt geen commentaar uit.

Programma 007 Beleid ten gunste van de gezinnen*Activité 15*

Wat BA 25.007.15.05.4140 (Werkingsubsidies aan het Woningfonds voor de begeleiding rond het programma van de huurwaarborgen) betreft, wil mevrouw Joëlle Maison weten of het aantal hulpvragen in 2023 is gestegen. Hoeveel gezinnen vroegen een renteloze lening aan en hoeveel klopten er aan bij het gewestelijk mutualistisch fonds voor hulp bij de samenstelling van een huurwaarborg (“Brugal”)? Is dat fonds financieel gezond? Hoeveel huurwaarborgen werden op het einde van de huurperiode integraal teruggestort in het fonds?

De staatssecretaris antwoordt dat het Woningfonds 652 renteloze leningen heeft verstrekt in 2022 en dat er 424 keer een beroep werd gedaan op het gewestelijk mutualistisch fonds voor hulp bij de samenstelling van een huurwaarborg. Alles bij elkaar gaat het om 1.076 hulpvragen. Tot en met 31 oktober 2023 verstrekte het Woningfonds 624 renteloze leningen en waren er 324 aanvragen bij het mutualistisch fonds, ofte 948 hulpvragen.

Op 31 december 2022 liepen er 1.522 aansluitingscontracten voor het BRUHWA-fonds en evenveel contracten voor een huurwaarborg. Van deze contracten hadden 581 klanten een achterstand bij de betaling van hun bijdragen of bij de terugbetaling van de steun, voor een totaalbedrag van 279.137 euro.

In BA 25.007.15.06.4140 (Werkingsubsidies aan het Woningfonds voor het sociale programma voor de begeleiding van de huursector) ziet mevrouw Joëlle Maison dat er minder middelen gaan naar de sociale begeleiding. Hoe komt dat? Kan het Woningfonds ervoor instaan dat de sociale begeleidingsprogramma's ten behoeve van huurders kunnen blijven doorlopen?

De staatssecretaris geeft een verantwoording en legt uit dat dat bedrag werd vastgesteld op basis van de prognoses van het Woningfonds.

Activiteit 16

Deze activiteit lokt geen commentaar uit.

Activité 39

Cette activité ne suscite aucun commentaire.

Activité 40

Cette activité ne suscite aucun commentaire.

Programme 007 Politique en faveur des ménages*Activité 15*

Mme Joëlle Maison, se demande, quant aux «Subventions de fonctionnement au Fonds du logement pour l'accompagnement du programme des garanties locatives» (AB 25.007.15.05.4140) s'il y a une croissance des demandes d'aide en 2023? Combien de ménages ont-ils demandé un prêt à taux 0 et combien ont souscrit-ils au fonds mutualiste BRU-GAL? Qu'en est-il de la viabilité du fonds BRU-GAL? Quelle est la proportion de garanties locatives restituées intégralement à BRU-GAL en fin de bail?

La secrétaire d'État répond qu'en 2022, le Fonds a octroyé 652 prêts à taux 0 et 424 aides via BRU-GAL, soit 1076 aides au total. En date du 31 octobre 2023, le Fonds a octroyé 624 à taux 0 et 324 aides via BRU-GAL, soit 948 aides au total.

Au 31 décembre 2022, 1.522 contrats d'adhésions à BRU-GAL et autant de contrats de mises à disposition d'une garantie locative étaient en cours. De ces contrats, 581 clients présentaient un arriéré de contribution ou de restitution de l'aide pour un montant total de 279.137 euros

Mme Joëlle Maison relève, dans les «Subventions de fonctionnement au Fonds du logement pour l'accompagnement du programme social du secteur locatif» (AB 25.007.15.06.4140) une diminution pour l'accompagnement social du secteur locatif. Quelle en est la raison? Le Fonds du logement pourra-t-il assurer la continuité de ces dispositifs d'accompagnement social au bénéfice de ses locataires, vu cette diminution?

La secrétaire d'État lit la justification et explique que ce montant a été établi sur la base des prévisions du Fonds.

Activité 16

Cette activité ne suscite aucun commentaire.

Activiteit 17

Deze activiteit lokt geen commentaar uit.

Programma 008 Beleid ten gunste van de minstbesteden*Activiteit 16*

Deze activiteit lokt geen commentaar uit.

Activiteit 19

Deze activiteit lokt geen commentaar uit.

Activiteit 28

Deze activiteit lokt geen commentaar uit.

Activiteit 31

Bij “Tussenkomst van het Woningfonds ten gunste van particulieren in het kader van de omkaderde en algemene huurtoelage” (BA 25.008.31.09.3432) vraagt mevrouw Joëlle Maison hoeveel huurders een huurtoelage krijgen via het Woningfonds.

De staatssecretaris antwoordt dat de benaming van de vermelde BA betrekking op de herhuisvestingstoelagen (voordien VIBH) heeft en niet op huurtoelagen bestemd voor personen die wachten op een sociale woning.

De toelagen worden rechtstreeks aan het Fonds gestort op basis van een overdracht van vordering waarvoor de huurders toestemming verlenen (ter herinnering: de tussenkomst van het Fonds in de betaling van de huur ten gunste van de huurders, al naargelang hun gezins- en financiële situatie, vormt een aanvulling op elke steunmaatregel die ze eventueel zouden ontvangen).

Deze BA heeft betrekking op de gezinnen van het huurhulpvermogen. Het budget voor 2023 werd door Brussel Huisvesting geraamd op 800.000 euro.

Er is een tweede BA voorzien voor de herhuisvestingstoelagen bestemd voor gezinnen die zijn ingeschreven in het patrimonium van het Huisvestingsplan. Op deze BA is een budget van 150.000 euro aangerekend voor 2023.

Op 31 oktober 2023 had het Fonds 580.000 euro aan herhuisvestingstoelagen ontvangen.

Op 28 november genieten 247 gezinnen een herhuisvestingstoelage (1^{ste} periode en 2^{de} periode samen).

Activité 17

Cette activité ne suscite aucun commentaire.

Programme 008 Politique en faveur des plus démunis*Activité 16*

Cette activité ne suscite aucun commentaire.

Activité 19

Cette activité ne suscite aucun commentaire.

Activité 28

Cette activité ne suscite aucun commentaire.

Activité 31

Mme Joëlle Maison demande dans le cadre de l'«Intervention du Fonds du logement en faveur des particuliers dans le cadre de l'allocation loyer encadrée et généralisée» (AB 25.008.31.09.3432) combien de locataires perçoivent une allocation loyer par l'intermédiaire du Fonds du logement.

La secrétaire d'État répond que L'intitulé de l'AB mentionnée concerne les allocations de relogement (anciennement ADIL) et non les allocations de loyer en attente d'un logement social.

Les allocations sont versées au Fonds directement sur la base d'une cession de créance qui leur est consentie par les locataires (pour rappel, l'intervention du Fonds dans le paiement du loyer en faveur des locataires, en fonction de leur situation familiale et financière, est subsidiaire à toute aide dont ils pourraient bénéficier).

Cette AB concerne les ménages de l'Aide Locative, le budget 2023 a été estimé par Bruxelles Logement à 800.000 euros.

Une deuxième AB est prévue pour les allocations de relogement pour les ménages enregistrés dans le patrimoine du Plan Logement, elle été dotée d'un montant de 150.000 euros pour 2023.

Au 31 octobre 2023, le Fonds a perçu 580.000 euros d'allocations de relogement.

Au 28 novembre, 247 ménages bénéficient d'une allocation de relogement (1^{re} période et 2^e période confondues).

Activiteit 32

Deze activiteit lokt geen commentaar uit.

Activiteit 34

Deze activiteit lokt geen commentaar uit.

Activiteit 35

Deze activiteit lokt geen commentaar uit.

Activiteit 38

Deze activiteit lokt geen commentaar uit.

Activiteit 39

Deze activiteit lokt geen commentaar uit.

Programma 009 Internationale of Europese financiering

Dit programma lokt geen commentaar uit.

Stemming

Met 9 stemmen tegen 6 verleent de commissie een gunstig advies aan de commissie voor de Financien voor opdracht 25 “Huisvesting en woonomgeving”.

– *Vertrouwen wordt geschonken aan de rapporteur voor het opstellen van het verslag.*

Le Rapporteur,

Mohamed OURIAGHLI

Le Président,

Petya OBOLENSKY

Activité 32

Cette activité ne suscite aucun commentaire.

Activité 34

Cette activité ne suscite aucun commentaire.

Activité 35

Cette activité ne suscite aucun commentaire.

Activité 38

Cette activité ne suscite aucun commentaire.

Activité 39

Cette activité ne suscite aucun commentaire.

Programme 009 Financement international ou européen

Ce programme ne suscite aucun commentaire.

Vote

Par 9 voix contre 6, la commission émet un avis favorable à la commission des Finances pour ce qui concerne la mission 25 – Logement et habitat.

– *Confiance est faite au rapporteur pour la rédaction du rapport.*

De Rapporteur,

Mohamed OURIAGHLI

De Voorzitter,

Petya OBOLENSKY

Bijlagen

Annexes

Bijlage 1

Annexe 1

SOLIDARITEITSTOELAGE 2023									
N° SISP	SISP	Totaal aantal bezette woningen 2022	[A] = rekening #700 en #701		[C] = [A] - [B]		[B] = rekening #702		Solidariteitstoelage 2023
			Jaarlijkse globale basishuurprijzen der bezette woningen 2022 (A)	Maandelijkse gemiddelde basishuurprijzen 2022	Reële jaarlijkse huurprijzinkomsten 2022 (C)	Maandelijkse gemiddelde reële huurprijs 2022	Maatschappelijk tekort 2022 (B)	Maatschappelijk boni 2022	
2020	ANDERLECHTSE HAARD	3.777	22.501.611,04 €	496,46 €	16.608.631,69 €	366,44 €	5.892.979,35 €		4.419.734,51 €
2040	EN BORD DE SOIGNES	1.868	9.409.365,16 €	419,76 €	7.877.219,08 €	351,41 €	1.532.146,08 €		1.149.109,56 €
2070	LE LOGIS-FLOREAL	1.730	7.950.957,96 €	382,99 €	7.816.515,72 €	376,52 €	134.442,24 €		100.831,68 €
2140	BRUSSELSE WONING	4.012	27.120.939,33 €	563,33 €	16.710.689,08 €	347,10 €	10.410.250,25 €		7.807.687,69 €
2160	LAEKENSE HAARD	3.856	24.866.981,06 €	537,41 €	16.803.945,59 €	363,16 €	8.063.035,47 €		6.047.276,60 €
2170	COMENSIA	3.327	18.742.602,25 €	469,46 €	15.002.370,65 €	375,77 €	3.740.231,60 €		2.805.173,70 €
2270	LOG'IRIS	1.909	9.237.891,83 €	403,26 €	7.058.759,75 €	308,14 €	2.179.132,08 €		1.634.349,06 €
2400	BINHOMÉ	2.505	16.657.968,92 €	554,16 €	11.693.409,14 €	389,00 €	4.964.559,78 €		3.723.419,84 €
2410	LOJEGA	2.622	14.780.248,96 €	469,75 €	11.310.225,12 €	359,47 €	3.470.023,84 €		2.602.517,88 €
2500	MOLENBEEKSE HAARD	3.388	17.031.862,69 €	418,93 €	14.516.403,97 €	357,05 €	2.515.458,72 €		1.886.594,04 €
2560	DE ZUIDERHAARD	2.188	13.151.802,07 €	500,91 €	8.930.753,19 €	340,14 €	4.221.048,88 €		3.165.786,66 €
2570	G.W. SINT-JOOST-TEN-NODE	793	5.071.639,41 €	532,96 €	3.408.504,56 €	358,19 €	1.663.134,85 €		1.247.351,14 €
2580	SCHAARBEEKSE HAARD	2.494	15.071.520,69 €	503,59 €	9.959.856,56 €	332,79 €	5.111.664,13 €		3.833.748,10 €
2700	DE MODERNE WONING	1.876	13.381.226,68 €	594,40 €	9.852.198,96 €	437,64 €	3.529.027,72 €		2.646.770,79 €
2800	EVERECITY	1.908	13.816.843,97 €	603,46 €	9.611.104,24 €	419,77 €	4.205.739,73 €		3.154.304,80 €
2810	ALLIANTIE VAN DE BRUSSELSE COÖPERATIVEN	2.347	11.457.990,97 €	406,83 €	11.186.107,77 €	397,18 €	271.883,20 €		203.912,40 €
	TOTAL	40.600	240.251.452,99 €	493,13 €	178.346.695,07 €	366,06 €	61.904.757,92 €	- €	46.428.568,44 €

Sinds 1998, de Solidariteitstoelage belooft 75 % van het globaal maatschappelijk tekort van het voorgaande jaar, in dit geval, het jaar 2022.

ALLOCATION REGIONALE DE SOLIDARITE 2023									
N° SISP	SISP	Nbre logements occupés 2022	[A] = compte #700 et #701		[C] = [A] - [B]		[B] = compte #702		Allocation de Solidarité 2023
			Loyers de base annuels des logements occupés en 2022 (A)	Loyer de base moyen mensuel en 2022	Recettes locales annuelles réelles 2022 (C)	Loyer réel mensuel moyen 2022	Déficit social 2022 (B)	Boni social 2022	
2020	LE FOYER ANDERLECHTOIS	3.777	22.501.611,04 €	496,46 €	16.608.631,69 €	366,44 €	5.892.979,35 €		4.419.734,51 €
2040	EN BORD DE SOIGNES	1.868	9.409.365,16 €	419,76 €	7.877.219,08 €	351,41 €	1.532.146,08 €		1.149.109,56 €
2070	LE LOGIS-FLOREAL	1.730	7.950.957,96 €	382,99 €	7.816.515,72 €	376,52 €	134.442,24 €		100.831,68 €
2140	LE LOGEMENT BRUXELLOIS	4.012	27.120.939,33 €	563,33 €	16.710.689,08 €	347,10 €	10.410.250,25 €		7.807.687,69 €
2160	LE FOYER LAEKENOIS	3.856	24.866.981,06 €	537,41 €	16.803.945,59 €	363,16 €	8.063.035,47 €		6.047.276,60 €
2170	COMENSIA	3.327	18.742.602,25 €	469,46 €	15.002.370,65 €	375,77 €	3.740.231,60 €		2.805.173,70 €
2270	LOG'IRIS	1.909	9.237.891,83 €	403,26 €	7.058.759,75 €	308,14 €	2.179.132,08 €		1.634.349,06 €
2400	BINHOMÉ	2.505	16.657.968,92 €	554,16 €	11.693.409,14 €	389,00 €	4.964.559,78 €		3.723.419,84 €
2410	LOJEGA	2.622	14.780.248,96 €	469,75 €	11.310.225,12 €	359,47 €	3.470.023,84 €		2.602.517,88 €
2500	LE LOGEMENT MOLENBEEKOIS	3.388	17.031.862,69 €	418,93 €	14.516.403,97 €	357,05 €	2.515.458,72 €		1.886.594,04 €
2560	LE FOYER DU SUD	2.188	13.151.802,07 €	500,91 €	8.930.753,19 €	340,14 €	4.221.048,88 €		3.165.786,66 €
2570	LES HBM DE SAINT-JOSSE	793	5.071.639,41 €	532,96 €	3.408.504,56 €	358,19 €	1.663.134,85 €		1.247.351,14 €
2580	LE FOYER SCHAARBEKOIS	2.494	15.071.520,69 €	503,59 €	9.959.856,56 €	332,79 €	5.111.664,13 €		3.833.748,10 €
2700	L'HABITATION MODERNE	1.876	13.381.226,68 €	594,40 €	9.852.198,96 €	437,64 €	3.529.027,72 €		2.646.770,79 €
2800	EVERECITY	1.908	13.816.843,97 €	603,46 €	9.611.104,24 €	419,77 €	4.205.739,73 €		3.154.304,80 €
2810	ALLIANCE BRUXELLOISE COOPERATIVE	2.347	11.457.990,97 €	406,83 €	11.186.107,77 €	397,18 €	271.883,20 €		203.912,40 €
	TOTAL	40.600	240.251.452,99 €	493,13 €	178.346.695,07 €	366,06 €	61.904.757,92 €	- €	46.428.568,44 €

Depuis 1998, l'Allocation Régionale de Solidarité représente 75 % du déficit social global de l'année précédente, dans ce cas, l'année 2022.

Bijlage 2
Verdelingstabellen van de
ontvangen woningen

Annexe 2
Tableaux de répartition des
logements réceptionnés

Programma / Programme	# project / #projet	Project / Projet	Fase / Phase	Sociale wo / L_Sociaux	Middenink / L_Moyens	Won. Voor / L_modérés	Andere wo / L_autre	Woningen / Logements
PRL/GHP	1	Tivoli / Tivoli	25. Opgeleverd / 25. Réceptionné	126	0	0	0	126
AH/AW	1	Modelwijk 18-22 / Cité Modèle 18-22	25. Opgeleverd / 25. Réceptionné	129	0	30	0	159
PRL/GHP	1	Passer / Compas	25. Opgeleverd / 25. Réceptionné	0	60	0	0	60
PRL/GHP	1	Raaf / Corbeau	25. Opgeleverd / 25. Réceptionné	9	0	0	0	9
AH/AW	1	Biebuyck / Biebuyck	25. Opgeleverd / 25. Réceptionné	42	0	0	0	42
PRL/GHP	1	Léger / Léger	25. Opgeleverd / 25. Réceptionné	26	0	0	0	26
PRL/GHP	1	Olieslagerij / Huileries	25. Opgeleverd / 25. Réceptionné	35	24	0	0	59
PRL/GHP	1	Aartshertogen-Zuid / Archiducs Sud	25. Opgeleverd / 25. Réceptionné	0	59	0	0	59
AH/AW	1	Raaf 15-17 / Corbeau 15-17	25. Opgeleverd / 25. Réceptionné	18	0	0	0	18
AH/AW	1	Emailleries / Emailleries	25. Opgeleverd / 25. Réceptionné	38	0	0	0	38
PRL/GHP	1	Candries / Candries	25. Opgeleverd / 25. Réceptionné	26	0	0	0	26
PRL/GHP	1	Volta III / Volta III	25. Opgeleverd / 25. Réceptionné	24	0	0	0	24
AH/AW	1	M-Square Perceel G / M-Square Lot G	25. Opgeleverd / 25. Réceptionné	34	0	0	0	34
PRL/GHP	1	Lemaire / Lemaire	25. Opgeleverd / 25. Réceptionné	31	0	0	0	31
PRL/GHP	1	Gilisquet / Gilisquet	25. Opgeleverd / 25. Réceptionné	8	0	0	0	8
AH/AW	1	Libris / Libris	25. Opgeleverd / 25. Réceptionné	53	0	0	0	53
AH/AW	1	Linné 35 / Linné 35	25. Opgeleverd / 25. Réceptionné	9	0	0	0	9
AH/AW	1	Derby 45 / Derby 45	25. Opgeleverd / 25. Réceptionné	1	0	0	0	1
AH/AW	1	Hoek 12 / Angle 12	25. Opgeleverd / 25. Réceptionné	10	0	0	0	10
AH/AW	1	Les Sources / Les Sources	25. Opgeleverd / 25. Réceptionné	39	0	0	0	39
AH/AW	1	Conscience / Conscience	25. Opgeleverd / 25. Réceptionné	12	0	0	0	12
AH/AW	1	Woonpaviljoenen Modelwijk / Pavillons Cité Modèle	25. Opgeleverd / 25. Réceptionné	20	0	0	0	20
AH/AW	1	Woonpaviljoenen Dries / Pavillons Dries	25. Opgeleverd / 25. Réceptionné	3	0	0	0	3

Programma / Programme	# project / #projet	Project / Projet	Fase / Phase	Sociale wo / L_Sociaux	Middenink / L_Moyens	Won. Voor / L_modérés	Andere wo / L_autre	Woningen / Logements
AH/AW	1	M-Square Perceel A / M-Square Lot A	25. Opgeleverd / 25. Réceptionné	24	0	0	0	24
PRL/GHP	1	Stille / Silence	25. Opgeleverd / 25. Réceptionné	15	0	0	0	15
AH/AW	1	Menslievendheid / Philanthropie	25. Opgeleverd / 25. Réceptionné	15	0	0		15
AH/AW	1	Alfred / Alfred	25. Opgeleverd / 25. Réceptionné	18	0	0	0	18
AH/AW	1	Les Pierreries / Les Pierreries	25. Opgeleverd / 25. Réceptionné	82	0	0	0	82
AH/AW	1	Raphaël / Raphaël	25. Opgeleverd / 25. Réceptionné	13	0	0	0	13
AH/AW	1	Rommelaere-Depaire / Rommelaere-Depaire	25. Opgeleverd / 25. Réceptionné	38	0	0	0	38
PRL/GHP	1	Lennik Noord / Lennik Nord	25. Opgeleverd / 25. Réceptionné	0	18	0	0	18
AH/AW	1	Kouter / Kouter	25. Opgeleverd / 25. Réceptionné	0	8	0	0	8
PRL/GHP	1	Gryson / Gryson	25. Opgeleverd / 25. Réceptionné	70	0	0		70
AH/AW	1	Paris / Paris	25. Opgeleverd / 25. Réceptionné	7	0	0	0	7
AH/AW	1	Bervoets / Bervoets	25. Opgeleverd / 25. Réceptionné	38	0	0	0	38

Bijlage 3
Werkingssubsidies
aan privéverenigingen in 2023
BA 25.002.34.01.3300

Derden	Subsidie 2023
Communa Casa Vesta	60.000,00
DoucheFlux	5.000,00
L'îlot (frais de fonctionnement)	70.000,00
Maison Babel	162.000,00
Sohonet	65.000,00
Solidarité Logement fonctionnement Projet Raphaël	108.000,00
Angela.D	29.500,00
Suivi projet Calico	
Capuche	20.000,00
AMA	3650
Communa La Serre	20773,8

Annexe 3
Subventions de fonctionnement
des associations en 2023
AB 25.002.34.01.3300

Tiers	Subvention 2023
Communa Casa Vesta	60.000,00
DoucheFlux	5.000,00
L'îlot (frais de fonctionnement)	70.000,00
Maison Babel	162.000,00
Sohonet	65.000,00
Solidarité Logement fonctionnement Projet Raphaël	108.000,00
Angela.D	29.500,00
Suivi projet Calico	
Capuche	20.000,00
AMA	3650
Communa La Serre	20773,8

VERSLAG

uitgebracht namens de commissie voor de Territoriale Ontwikkeling belast met de Stadsvernieuwing, de Stedenbouw, het Grondbeleid, het Erfgoed en het Toerisme

door de heer Sadik KÖKSAL (F)

Dames en heren,

De commissie voor de voor de Territoriale Ontwikkeling belast met de stadsvernieuwing, de stedenbouw, het grondbeleid, het erfgoed en het toerisme, heeft tijdens zijn vergadering van 20 november 2023 de opdrachten 3 (*partim*), 8, 12 (*partim*), 27, 28, 29 (*partim*) en 33 van de algemene uitgavenbegroting onderzocht.

Vertouwen werd geschonken aan de rapporteur voor het opstellen van het verslag.

Aan de werkzaamheden van de commissie hebben deelgenomen :

Vaste leden: Mevr. Isabelle Emmery, mevr. Véronique Jamouille, mevr. Fadila Laanan, de heren Geoffroy Coomans de Brachène, Sadik Köksal, Gaëtan Van Goidsenhoven, mevr. Ingrid Parmentier, mevr. Isabelle Pauthier, de heer Tristan Roberti, mevr. Françoise De Smedt, Mevr Marie Nagy, mevr Soetkin Hoessen, de heren Mathias Vanden Borre, Pascal Smet.

Ander lid: Mevrouw Céline Fremault.

RAPPORT

fait au nom de la commission du Développement territorial chargée de la Rénovation urbaine, de l'Urbanisme, de la Politique foncière, du Patrimoine et du Tourisme

par M. Sadik KÖKSAL (F)

Mesdames, Messieurs,

La commission du Développement territorial chargée de la Rénovation urbaine, de l'Urbanisme, de la Politique foncière, du Patrimoine et du Tourisme, a examiné dans sa réunion du 20 novembre 2023 les missions 3 (*partim*), 8, 12 (*partim*), 27, 28, 29 (*partim*) et 33 du budget général des dépenses.

Confiance a été faite au rapporteur pour la rédaction du rapport.

Ont participé aux travaux de la commission :

Membres effectifs: Mmes Isabelle Emmery, Véronique Jamouille, Fadila Laanan, MM. Geoffroy Coomans de Brachène, Sadik Köksal, Gaëtan Van Goidsenhoven, Mmes Ingrid Parmentier, Isabelle Pauthier, M. Tristan Roberti, Mmes Françoise De Smet, Marie Nagy, Soetkin Hoessen, MM. Mathias Vanden Borre, Pascal Smet.

Autre membre: Mme Céline Fremault.

I. Inleidende uiteenzetting van minister-president Rudi Vervoort

Minister-president Rudi Vervoort heeft voor de commissie de volgende uiteenzetting gehouden:

Aansluitend op mijn gewestelijke beleidsverklaring biedt de commissie van vandaag mij de gelegenheid het met u te hebben over het budget dat we gaan vrijmaken voor de uitdagingen en vooruitzichten op het vlak van territoriale ontwikkeling en dan meer bepaald voor “ruimtelijke ordening” en “stadsvernieuwing”.

De bespreking van de onderdelen die verband houden met “stedenbouw” en “erfgoed” laat ik, zoals gebruikelijk, over aan mevrouw Persoons.

Ik zal dieper ingaan op het onderdeel “territoriale ontwikkeling” in de strikte betekenis van het woord door een deel van opdracht 3, de volledige opdrachten 8 en 28 en een deel van opdracht 33 te belichten.

Voor wat opdracht 33 betreft, zal ik mij beperken tot het programma 004 voor stadsvernieuwing en tot de basis-allocaties van programma 002 die bestemd zijn voor de financiering van externe instellingen, zoals Kanal, het CIVA, citydev.brussels, het Netwerk Wonen, de Zinneke Parade, de MSI en homegrade.brussels. Mijn collega, mevrouw Persoons, zal toelichting geven bij de overige delen die onder haar bevoegdheid vallen.

Vervolgens zullen we in deze commissie ook aandacht hebben voor het hoofdstuk “toerisme”, dat gespreid is over de opdrachten 12 en 29.

Dan kunnen we nu beginnen met de bespreking van de initiële begroting van 2024 voor territoriale ontwikkeling.

Territoriale ontwikkeling in de ruime betekenis van het woord is een zeer transversale bevoegdheid. Tijdens de verschillende crisissen die we hebben doorgemaakt, is duidelijk gebleken hoe belangrijk het is om te plannen en te blijven investeren in de wijken die daar nood aan hebben.

Door de begrotingsinspanningen die we met het oog op de begrotingsopmaak voor 2024 moesten leveren, waren we echter genoodzaakt om moeilijke keuzes te maken. Geen enkel lopend wijkcontract zal daar onder lijden, maar we hebben wel beslist om de toewijzing van een nieuwe reeks wijkcontracten en as- en huizenblokcontracten met één jaar uit te stellen.

Daarnaast hebben we middelen voor territoriale planning en het verbeteren van de territoriale kennis uit-

I. Exposé introductif du Ministre-Président Rudi Vervoort

Le Ministre-Président Rudi Vervoort a tenu devant les commissaires l'exposé suivant :

Après ma déclaration de politique régionale, la commission d'aujourd'hui me permet de vous exposer plus spécifiquement le budget lié aux enjeux et perspectives en matière de Développement territorial, dans ses volets «Aménagement du Territoire» et «Rénovation urbaine».

Comme à l'accoutumée, Mme Ans Persoons vous exposera les volets «urbanisme» et «patrimoine».

J'exposerai, la partie «Développement territorial» *stricto sensu*, soit une partie de la Mission 3, l'entièreté des Missions 8 et 28 et une partie de la Mission 33.

Pour ce qui relève de la mission 33, je me concentrerai donc sur le programme 004 relatif à la rénovation urbaine et, au sein du programme 002, sur les AB relatives au financement d'institutions extérieures dont notamment Kanal, le CIVA, Citydev, le Réseau Habitat, la Zinneke Parade, la SAU et Homegrade. Ma Collègue, Mme Ans Persoons, répondra pour le reste, en ce qui concerne ses compétences.

Ensuite, la partie «Tourisme», qui relève de cette commission et qui reprend une partie des Missions 12 et 29 sera développée.

Cela étant posé, venons-en maintenant au budget initial 2024 relatif au Développement territorial.

Le développement territorial au sens large est une compétence très transversale qui, dans les diverses crises que nous avons traversées, a démontré combien il est essentiel que nous planifions et que nous ne cessions d'investir dans les quartiers qui en ont besoin.

Les exigences d'effort budgétaire du budget 2024 nous ont cependant forcées à faire des choix difficiles. Si aucun contrat de Quartier en cours ne fera les frais de ces efforts, nous avons cependant décidé de postposer pour une année l'attribution d'une nouvelle série de Contrats de Quartier et de CACI.

En parallèle, les moyens consacrés à la planification territoriale et l'approfondissement de sa connaissance ont

getrokken om perspective.brussels in staat te stellen zijn opdracht naar behoren te vervullen en het stadsbeleid optimaal af te stemmen op de bestaande behoeften.

De begrotingsmiddelen voor de Grondregie omvatten op hun beurt voor het overgrote deel onvermijdbare uitgaven voor de gebouwen van het gewest, gaande van huur over lasten tot lopende opdrachten en studies. De prijsstijgingen als gevolg van de indexering leiden er in combinatie met de noodzaak om te besparen toe dat het budget van de Regie voor 2024 bijzonder krap is. Desalniettemin hebben we met bijna 58 miljoen euro aan vereffeningskredieten op de initiële begroting van 2024 uiteraard de nodige middelen uitgetrokken om die onvermijdbare uitgaven op te vangen.

Opdracht 3

Opdracht 3 houdt rechtstreeks verband met ruimtelijke ordening en heeft:

- in programma 002 betrekking op de aankoop van de Mediaparksite (Reyers) en het opvangbeleid.
- en in programma 004 op het EFRO;

Voor Mediapark hebben we een vereffeningskrediet van 17,4 miljoen euro geboekt. Daarvan is 14,3 miljoen bestemd voor de verdere aankoop van gronden waarop dat project vorm moet krijgen. Het is het zevende perceel op het terrein dat wordt aangekocht (van in totaal acht schijven). Het initiële bedrag van 136 miljoen euro zou rekening houdend met de indexering van de opeenvolgende schijven oplopen tot ongeveer 163 miljoen euro.

Het saldo van de begrotingslijn dient om de infrastructuur op het terrein te financieren (sloopwerken, openbare ruimten, park, enzovoort).

Het plan is dat de televisiebedrijven in 2026 en 2027 daar naartoe verhuizen.

Voorts heeft de regering in afwachting van meer duidelijkheid over de toekomst van de MICE-sector op de Heizelvlakte opnieuw beslist om de normaal voorziene kredieten in het twintigjarige vereffeningsplan dat naar aanleiding van de participatie van het Gewest in de vennootschap NEO sinds 2014 werd opgesteld, op te schorten. Die beslissing tast de cashflow van de cvba NEO niet aan en kadert in de lopende onderhandelingen tussen het Gewest en de stad Brussel over dit dossier.

In 2023 heeft het gewest zich in zijn beleidsmatige streven om de menselijke waardigheid te garanderen verder ingezet om noodopvang en inschakelingsvoorzieningen voor kwetsbare personen te creëren, te behouden en uit te breiden. Net als in het verleden waren de inspannin-

également été réservés pour permettre à perspective.brussels de mener à bien sa mission et d'orienter au mieux, en fonction des besoins, la politique urbaine.

De son côté, les budgets de la Régie foncière ont la particularité d'être essentiellement constitués de dépenses inéluctables puisque découlant des divers loyers, charges, marchés et études en cours concernant le patrimoine immobilier de la Région. Partant, les augmentations liées à l'indexation couplée aux nécessaires économies rendent le budget de la Régie particulièrement serré pour l'année 2024. Néanmoins, les budgets nécessaires aux dépenses inéluctables ont évidemment été prévus à l'initial 2024 puisque le budget s'élève à près de 58 millions d'euros en crédits de liquidation.

Mission 3

La Mission 3 concerne directement l'Aménagement du territoire pour ce qui relève:

- au programme 002 de l'acquisition du site de Mediapark (à Reyers) et de la politique d'accueil.
- au programme 004 du FEDER.

Concernant Mediapark, un crédit de liquidation de 17.4 millions d'euros est destiné pour 14.3 millions d'euros à la poursuite de l'acquisition de terrains en vue de la réalisation du projet Mediapark. Il s'agit de la 7^e parcelle acquise sur le site (sur un total de 8 tranches), dont le montant initial de 136 millions d'euros devrait s'élever, avec les indexations des tranches successives, à environ 163 millions d'euros.

Le solde de la ligne budgétaire est destiné à financer les infrastructures du site (démolitions, espaces publics, parc...)

Les télévisions prévoient leurs emménagements en 2026 et 2027.

Par ailleurs, dans l'attente de voir plus clair sur l'avenir du MICE sur le plateau du Heysel, mon gouvernement a à nouveau fait le choix de suspendre les crédits habituellement prévus dans le plan de liquidation défini sur 20 ans à la suite de la prise de participation engagée en 2014 par la Région dans la société NEO. Il s'agit d'une décision prise sans porter atteinte à la trésorerie de la SCRL NEO et qui s'inscrit dans le cadre des actuelles négociations menées par la Région et la Ville de Bruxelles dans ce dossier.

En 2023, dans la droite lignée de la politique menée afin de garantir la dignité humaine, la Région a poursuivi la création, le maintien et l'augmentation d'hébergements d'urgence et d'hébergements d'insertion à destination de personnes vulnérables. Comme par le passé, tous les publics

gen gericht op alle kwetsbare groepen, gaande van mensen met een tijdelijk internationaal beschermingsstatuut over asielzoekers die niet terechtkunnen in het netwerk van Fedasil tot mensen zonder wettige verblijfsvergunning. De meeste acties die naar aanleiding van de Oekraïne-crisis waren opgestart, werden voortgezet en in de mate van het mogelijke uitgebreid tot andere doelgroepen.

De Brusselse regering en het college van de Gemeenschappelijke Gemeenschapscommissie keurden op 6 juli 2023 een gemeenschappelijke nota over hun opvangbeleid goed. Daarin werd een gemeenschappelijke visie op de opvang en de doorverwijzing van migranten op het Brusselse grondgebied en op een structurele aanpak van de daklozenproblematiek uitgetekend.

In die visie wordt er ook op aangestuurd initiatieven te ondersteunen die aansluiten op de voltooiing van het migratietraject, waarbij de betrokkenen een beslissing krijgen over hun statuut en nadien hun sociale rechten kunnen uitoefenen.

De uitvoering van dit beleid uit zich concreet door:

- enkele duizenden opvangplaatsen te subsidiëren, waaronder de 1.500 plaatsen van de Brussels Deal, in de verschillende opvangcentra onder begeleiding van verenigingen en in de geopende centra voor Oekraïners;
- de humanitaire hub te ondersteunen en te versterken;
- de daklozenrondes verder te ontwikkelen;
- 800 personen te huisvesten in het kader van gesubsidiëerde tijdelijke gebruiksprojecten.

Voorts heeft het gewest in 2023 andermaal blijk gegeven van een grote flexibiliteit en een voorbeeldige veerkracht om de humanitaire crisissen waarmee het te maken kreeg, aan te pakken.

Het gewest heeft in totaal bijna 40 miljoen euro uitgetrokken voor het opvangbeleid.

Dat budget komt net als vorig jaar bovenop de budgetten die de minister van Welzijn besteedt aan de opvang van daklozen, van wie een groot deel *de facto* geen papieren heeft.

Eind vorig jaar vertelde ik u dat we met de federale overheid een ongezien akkoord hadden bereikt door met Fedasil een overeenkomst te ondertekenen om mensen voorlopig op te vangen en te begeleiden totdat zij konden doorstromen naar het reguliere opvangnetwerk van het federale agentschap.

ont été pris en compte, que ce soient les bénéficiaires de protection temporaire internationale, les demandeurs d'asile qui n'ont pas pu rejoindre le réseau Fedasil, ou les personnes ne disposant pas de titre de séjour régulier. La plupart des actions entreprises dans le cadre de la crise ukrainienne ont été poursuivies et élargies, dans la mesure du possible, aux autres publics.

La politique d'accueil de la Région et de la Commission communautaire commune a été formalisée via une note commune adoptée par les exécutifs le 6 juillet 2023. Outre le développement d'une vision commune sur l'accueil et l'orientation des personnes migrantes sur le territoire bruxellois, cette vision tend à lutter contre le sans-abrisme de manière structurelle.

Elle encourage également le soutien aux initiatives qui s'inscrivent dans la fin du trajet migratoire, à savoir l'obtention d'une décision sur le statut de ces personnes et l'exercice ultérieur de leurs droits sociaux.

En termes concrets, cette politique se traduit entre autres par:

- le subventionnement de plusieurs milliers de places d'accueil, dont les 1.500 places du Brussels Deal, au travers des différents centres d'accueil encadrés par des associations ainsi qu'au travers des centres ouverts pour le public ukrainien;
- le soutien et le renforcement du Hub humanitaire;
- le développement des maraudes;
- le maintien en logement de 800 personnes dans le cadre des occupations temporaires subventionnées.

Par ailleurs, la Région a une nouvelle fois démontré sa grande flexibilité et sa résilience exemplaire face aux crises humanitaires traversées en 2023.

Au total, la Région a alloué à cette politique d'accueil un montant de près de 40 millions.

Comme l'an passé, je précise donc que ce budget s'inscrit en supplément des budgets que le Ministre de l'Action sociale consacre à l'accueil des sans-abri, dont une proportion importante est, *de facto*, sans papier.

Rappelez-vous, je vous annonçais en fin d'année passée l'obtention d'un accord inédit avec les autorités fédérales par la signature d'une convention avec Fedasil pour l'accueil et l'accompagnement provisoire jusqu'à la désignation vers le réseau d'accueil régulier de l'agence fédérale.

Destijds ging het over 1.200 plaatsen. Vandaag gaat het over 1.500 plaatsen. Uitgaande van de prognoses in verband met migratie en de daarmee gepaard gaande vraag van de federale overheid zal dat aantal binnenkort waarschijnlijk nog oplopen.

De federale overheid heeft in 2023 op basis van die overeenkomst van onbepaalde duur, waarmee het gewest er-kenning krijgt voor zijn werk van lange adem, een financiële bijdrage van ongeveer 30 miljoen euro geleverd.

In 2024 zullen verdere inspanningen worden gedaan om de Brussels Deal uit te voeren. In de onderhandelingen met de federale overheid zal gevraagd worden om de huidige forfaitaire bedragen beter af te stemmen op de werkelijke uitgaven van het Gewest en de nodige indexeringen door te voeren om de uitvoerbaarheid van de ondersteunde projecten te waarborgen.

Daarnaast is een provisie van 8 miljoen euro aangelegd om de opvang naar aanleiding van de internationale crisissen in goede banen te leiden.

Dan wil ik het vervolgens graag hebben over het programma 004 van opdracht 3, dat betrekking heeft op de EFRO-kredieten.

Eind maart 2023 heeft de Europese Commissie het operationeel programma (OP) van het Brussels Hoofdstedelijk Gewest goedgekeurd. Dankzij die goedkeuring kon het Gewest de projectoproepen voor de verschillende specifieke doelstellingen officieel uitschrijven. Er zijn inmiddels meer dan twintig oproepen uitgeschreven. Voor een groot deel daarvan zijn de kandidaturen al binnengekomen. Die worden momenteel door externe deskundigen en de EFRO-directie onderzocht. Voor vijf oproepen heeft de regering al gunningsbeslissingen genomen. We hopen dat tegen eind 2023 ook nog voor drie andere oproepen te kunnen doen.

Het jaar 2024 is dus het tweede van drie “uitzonderlijke” begrotingsjaren, aangezien onder programma 004 van opdracht 3 zowel middelen zijn opgenomen:

- voor de eindfase van het EFRO-programma 2014-2020. Overeenkomstig de regel N+3 komen uitgaven tot en met 31 december 2023 nog in aanmerking voor subsidies. De begunstigen moeten de bewijsstukken voor die uitgaven ten laatste op 28 februari 2024 bij de EFRO-directie indienen. De saldi zullen grotendeels in 2024 en bijkomend voor 28 februari 2025 worden uitbetaald.
- Tegelijk is ook voorzien in middelen voor de eerste subsidies en overeenkomsten van het nieuwe EFRO-programma 2021-2027. De projectoproepen daarvoor zullen gespreid worden over 2023 en 2024. In 2023 zal

À l'époque l'on parlait de 1.200 places, aujourd'hui l'on parle de 1500 places et bientôt sans doute davantage, si l'on en croit les prévisions sur le plan migratoire et les demandes fédérales corrélatives.

Cette convention à durée indéterminée, qui reconnaît le travail de longue haleine de la Région, s'est traduite par une participation financière du Fédéral à hauteur de quelque 30 millions d'euros en 2023.

En 2024, les efforts fournis pour exécuter le Brussels Deal seront poursuivis. Dans le cadre des négociations avec l'autorité fédérale, il sera demandé que les forfaits actuellement octroyés soient revus à la lueur des dépenses réelles de la Région et des indexations nécessaires à la viabilité des projets soutenus.

Par ailleurs, une provision de 8 millions a été inscrite dans le cadre de la gestion de l'accueil liée aux crises internationales.

J'en viens maintenant au Programme 004 de la Mission 3 qui reprend les crédits relatifs à FEDER.

La Commission européenne a approuvé fin mars 2023 le programme opérationnel (PO) de la Région de Bruxelles-Capitale. Grâce à cette approbation, la Région a pu officiellement lancer les appels à projets sur les différents objectifs spécifiques. À l'heure actuelle, plus d'une vingtaine d'appels ont été lancés et pour une bonne partie d'entre eux, les candidatures ont été reçues et en cours d'analyse par les experts externes et la Direction FEDER. 5 appels ont déjà fait l'objet de décision d'attribution au niveau du gouvernement et nous espérons que 3 autres pourront l'être d'ici la fin de l'année 2023.

Budgétairement, 2024 est donc la deuxième des trois années «exceptionnelles» au niveau budgétaire puisque le Programme 004 de la Mission 03 comprend à la fois les moyens:

- pour la fin du programme Feder 2014-2020 en application de la règle dite du N+3, les dernières dépenses sont éligibles jusqu'au 31/12/2023 et les justifications de ces dépenses par les bénéficiaires doivent être introduites au plus tard pour le 28/02/2024 auprès de la Direction FEDER. Les liquidations des soldes sont prévues majoritairement en 2024 et accessoirement avant le 28/02/2025.
- et pour les premiers subventionnements et conventionnements pour la nouvelle programmation Feder 2021-2027, les appels à projets s'échelonnent sur 2023 et 2024 et les attributions et conventionnements

begonnen worden met een klein deel van de toewijzingen en overeenkomsten. Voor de meeste dossiers zal dat gebeuren in 2024 en bijkomend in 2025.

- Er is dus voor 32,86 miljoen euro aan kredieten geboekt om de verantwoorde kosten van de projectuitvoerders te vereffenen en te voldoen aan de betalingsschijven van de financieringsinstrumenten van het EFRO 2020-2024. Daarnaast is er 5,63 miljoen uitgetrokken voor de REACT-EU-projecten en 21,49 miljoen om de voorschotten voor de geselecteerde projecten van het EFRO 2021-2027 uit te betalen.

Onder programma 004 van opdracht 3 is voorzien in een bedrag van 145 miljoen euro om de geselecteerde projecten van het EFRO 2021-2027 in 2024 te kunnen vastleggen. Dat bedrag van 145 miljoen euro wordt verdeeld over verschillende basisallocaties van programma 004 van opdracht 3 al naargelang van het soort geselecteerde project, het statuut van de projectuitvoerder en de daarmee boekhoudkundig overeenstemmende economische code.

Voor het EFRO-programma 2021-2027 is in totaal 303 miljoen euro beschikbaar. Daarvan is 121 miljoen euro afkomstig van de Europese Unie en 167 miljoen euro van het gewest. De rest komt van de begunstigden zelf, die minstens 5% moeten medefinancieren.

Opdracht 8

Opdracht 8 heeft betrekking op de Grondregie (directie Faciliteiten van de GOB).

In 2023 heeft de directie Faciliteiten van de GOB zich meer dan ooit gedreven en efficiënt ingezet om haar overkoepelende opdrachten in verband met het onderhoud, het beheer en de prospectie van het gewestelijke vastgoedbestand uit te voeren.

De budgettaire middelen op de initiële begroting van 2024 bedragen 3,7 miljoen euro meer dan op de initiële begroting van 2023. Ze volgen het begrotingstraject van bij de initiële begrotingsopmaak van 2023 maar ze anticiperen op de inflatie, alsook op de gestegen energie-uitgaven voor de administratieve en niet-administratieve gebouwen van het Gewest.

De weerslag op de begroting voor huur, lasten en heffingen wordt vandaag geraamd op ongeveer 1.070.000 euro ten opzichte van 2023. De impact van de stijgende energiekosten wordt dan weer geraamd op 770.000 euro als gevolg van de nieuwe, minder voordelige tarieven van Sibelga. Voor het overige worden de meeste investerings-budgetten overeenkomstig de besparingsmaatregelen waartoe de regering heeft beslist, in 2024 verlaagd.

seront engagés pour une petite partie en 2023, pour la majorité des dossiers en 2024 et accessoirement en 2025.

- Des crédits de 32,86 millions sont donc prévus pour poursuivre les liquidations des justificatifs introduits par les porteurs de projets et exécuter les tranches de paiement des instruments financiers du Feder 2020-2024; 5,63 millions d'euros pour la partie des projets REACT-EU et 21,49 millions d'euros pour les liquidations des acomptes des projets sélectionnés du FEDER 2021-2027.

Un montant de 145 millions d'euros est prévu en mission 3 - programme 004 pour permettre les engagements en 2024 des projets sélectionnés au titre du Feder 2021-2027. Ce montant de 145 millions est ventilé sur différentes AB de la mission 03 – programme 004 en fonction du type de projets sélectionnés, du statut du porteur de projet et de ce fait des codes économiques *ad hoc* au niveau purement comptable.

Pour rappel, le programme FEDER 2021-2027 est un programme global de 303 millions d'euros dont 121 millions d'euros provenant de l'UE, 167 millions d'euros de la Région et le solde des bénéficiaires eux-mêmes à titre de cofinancement minimum de 5 %.

Mission 8

La Mission 8 porte sur la Régie Foncière (Direction Faciliteiten du SPRB).

Plus que jamais en 2023, la Direction Faciliteiten du SPRB aura assumé ses missions transversales d'entretien, de gestion, et de prospection du parc immobilier régional avec sérieux et efficacité.

Pour 2024, les budgets prévus à l'initial 2024 sont augmentés de 3,7 millions d'euros par rapport à l'initial 2023 et s'inscrivent dans la trajectoire des budgets inscrits lors de l'initial 2023 mais anticipent l'inflation, en ce compris la hausse des coûts et frais liés aux dépenses énergétiques des bâtiments administratifs et non administratifs de la Région.

À ce jour, l'impact sur le budget relatif aux loyers, charges et taxes est ainsi évalué à environ 1.070.000 euros par rapport à 2023. En matière de hausse de frais d'énergie, l'impact est quant à lui estimé à 770.000 euros en raison de nouveaux tarifs SIBELGA moins avantageux. Pour le reste, la majorité des budgets en investissements sont en diminution en 2024 afin de respecter les mesures d'économies décidées en gouvernement.

De voorziene middelen zijn echter nog altijd aanzienlijk en moeten de Regie in staat stellen om een aantal groot-schalige renovatieprojecten (onder andere Tournay Solvay, het gebouw aan de Waskaarsstraat en de opdracht voor de restauratie van Le Métropole) te voltooien. De regering heeft voor de Grondregie in totaal iets meer dan 6,64, miljoen euro vrijgemaakt om het gewestelijke vastgoedbestand te herwaarderen en in stand te houden.

Voor het overige zijn de middelen op de initiële begroting van 2024 aangepast aan de werkelijke behoeften en zullen er interne herverdelingen worden doorgevoerd om de kredieten optimaal aan te wenden en het Gewest in staat te stellen zijn verplichtingen in verband met het vastgoed- en grondbeheer na te komen.

Opdracht 28

Opdracht 28 omvat de dotaties voor perspective.brussels en het Brussels Planningsbureau, dat dit jaar bijna 35,2 miljoen euro krijgt om zijn werking en investeringen te financieren.

Perspective.brussels krijgt de nodige middelen om zich verder aan zijn opdrachten te wijden en zich meer bepaald toe te leggen op sociaaleconomische en/of territoriale analyses en diagnoses, de opmaak of het onderzoek van de richtplannen van aanleg waarmee al begonnen is, te voltooien, de schoolcontracten uit te voeren en locaties voor voorzieningen te bepalen.

Wat de schoolcontracten betreft, zal de regering in 2024 verdergaan met de gewestelijke initiatieven ter ondersteuning van het onderwijs en de kinderopvang, waarbij ieder optreedt binnen zijn eigen bevoegdheden.

Zo hebben we op de gewestelijke begroting van 2024 voorzien in de nodige middelen (vijf miljoen euro) voor de schoolcontracten. Dat beleidsinstrument is bedoeld om de schoolomgeving te verbeteren, scholen met een imago-probleem aantrekkelijker te maken en beter in te passen in het stadsweefsel en de sociale cohesie in de scholen en de wijken te bevorderen door de scholen buiten de lesuren open te stellen en de openbare ruimte te herwaarderen.

Het gewest blijft ook zorgvuldig toezien op de behoefte aan school- en kinderopvangplaatsen. En ook de verwezenlijking van deze projecten wordt begeleid en ondersteund.

In 2024 loopt de nieuwe samenwerking tussen de Dienst Scholen en citydev.brussels verder met de eerste schoolprojecten die aan de gewestelijke vastgoedoperator zijn gedelegeerd.

Les moyens provisionnés restent conséquents afin de permettre à la Régie de finaliser une série de projets importants de rénovation (Tournay Solvay, bâtiment rue de la Bougie, marché de restauration du Métropole, etc.). Au total, le gouvernement réserve un peu plus de 6,64, millions d'euros à la Régie foncière à des fins de valorisation et de préservation du patrimoine immobilier régional.

Pour le reste, les moyens pour l'initial 2024 ont été adaptés aux besoins réels et des redistributions internes seront effectuées afin d'optimiser l'utilisation des crédits en vue de permettre à la Région d'assumer ses obligations immobilières et foncières.

Mission 28

La mission 28 concerne les dotations à perspective.brussels, le Bureau bruxellois de Planification, qui voit sa dotation s'élever cette année à un montant de près de 35,2 millions d'euros pour financer son fonctionnement et ses investissements.

Les moyens nécessaires ont été prévus pour poursuivre les missions de perspective.brussels, notamment la production d'analyses et de diagnostics socio-économiques et/ou territoriaux, la finalisation des procédures d'élaboration ou d'instruction des projets de PAD entamés ainsi que la réalisation des contrats-écoles ou encore les missions relatives à la localisation des équipements.

En ce qui concerne le Service École, le gouvernement poursuivra en 2024 les initiatives développées par la Région en soutien à l'enseignement et l'enfance et ce, dans le respect des compétences de chacun.

Ainsi, le budget régional 2024, prévoit les moyens nécessaires (5 millions d'euros) à la politique des Contrats École, dont l'ambition est d'améliorer l'environnement scolaire, de renforcer l'attractivité et l'intégration urbaine des écoles en déficit d'images et de favoriser la cohésion sociale de l'école et du quartier, via l'ouverture des écoles en dehors du temps scolaire et des opérations de requalification de l'espace public.

La Région poursuit également le monitoring des besoins en création de places scolaires et d'accueil de la petite enfance. Ainsi que l'accompagnement et le soutien à la bonne réalisation de ces projets.

En 2024, la nouvelle collaboration entre le Service École et Citydev se poursuivra avec les premiers projets d'écoles délégués à l'opérateur régional immobilier.

De aanpak van de schooluitval blijft eveneens één van de grote prioriteiten via de voortzetting van de verschillende gewestelijke subsidiëringsprogramma's voor een jaarlijks bedrag van vrijwel 8,5 miljoen euro, maar ook door de uitbouw van de samenwerking met de andere deelstaten. We gaan ook meer kennis verwerven over het schoolverzuim als fenomeen door de ontwikkeling van statistische indicatoren en door gebruik te maken van de resultaten van een evaluatiestudie van het gewestelijk beleid die begin 2024 worden verwacht.

Opdracht 33

Daarmee kom ik bij opdracht 33.

Deze opdracht voorziet in de bevoegdheden in verband met ruimtelijke ordening en stadsvernieuwing enerzijds en stadsvernieuwing en erfgoed anderzijds.

Zoals reeds vermeld in de inleiding beperkt mijn bevoegdheidsgebied zich hier tot:

- Programma 002 voor de financiering van externe instellingen zoals Kanal, Stichting CIVA, citydev.brussels, Netwerk Wonen, Zinneke Parade, de MSI, homegrade.brussels en biculturele aangelegenheden van gewestelijk belang;
- En het volledige programma 004, dat betrekking heeft op stadsvernieuwing.

Op de werking van urban.brussels (programma 1) ziet de staatssecretaris bevoegd voor Stedenbouw en Erfgoed toe.

Zoals u weet, heeft de regering een nieuwe beheersovereenkomst gesloten met de Stichting Kanal voor de periode 2024-2028. Deze beheersovereenkomst vermeldt drie hoofdopdrachten, waarvan er twee verband houden met de museumwerking en één met het beheer van de werf, de opening en het technisch onderhoud van het gebouw gelegen tussen Sainctelette en de Willebroekkaai. Wij geven de Stichting de middelen om de werf te voltooiën, die overigens goed verloopt, en de opening voor te bereiden tegen eind 2025. In 2024 draagt de Stichting Kanal zoals ieder-één bij aan de inspanningen gevraagd door de Minister van Begroting in verhouding tot wat initieel voorzien was in de begroting verbonden aan de beheersovereenkomst die deze zomer werd goedgekeurd. Voor 2024 zal de Stichting Kanal beschikken over 17,7 miljoen voor haar werking en voor de betaling van de subsidie aan het Centre Pompidou, de betaling van de erfpachtcanon en het beheer van haar kantoren en tijdelijke tentoonstellingsruimten.

De nodige middelen zijn in 2024 ook voorzien om de Maatschappij voor Stedelijke Inrichting te financieren. Een basisallocatie die in 2024 voorzien is van een initieel

La lutte contre le décrochage scolaire reste également une des grandes priorités via la poursuite des différents programmes régionaux de subvention pour un montant annuel de près de 8,5 millions d'euros, mais également en renforçant la collaboration avec les autres entités. La connaissance du phénomène du décrochage scolaire sera également renforcée via le développement d'indicateurs statistiques et la mobilisation des résultats d'une étude d'évaluation des politiques régionales attendus début 2024.

Mission 33

J'en viens à présent à la Mission 33.

Cette Mission rassemble tant les compétences de l'Aménagement du Territoire et de la Rénovation urbaine que de l'Urbanisme et du Patrimoine.

Comme précisé en introduction mon champ de compétences se limite ici au:

- Programme 002 en ce qui concerne les financements à des institutions extérieures dont notamment Kanal, la Fondation CIVA, Citydev, le Réseau habitat, la Zinneke Parade, la SAU, Homegrade et le biculturel d'intérêt régional;
- Et au Programme 004 dans son entièreté, qui traite de la Rénovation urbaine.

La gestion du fonctionnement d'urban.brussels (programme 1) est assurée par la secrétaire d'État ayant l'Urbanisme et le Patrimoine dans ses attributions.

Comme vous le savez, le gouvernement a conclu un nouveau contrat de gestion avec la Fondation Kanal pour la période 2024-2028. Ce contrat de gestion reprend 3 missions majeures dont 2 muséales et une liée à la gestion du chantier, de l'ouverture et de la maintenance du bâtiment situé entre Sainctelette et le quai de Willebroeck. Nous donnons les moyens à la Fondation de finir le chantier qui se déroule bien et de préparer l'ouverture pour fin 2025. En 2024, la Fondation Kanal participera comme tout le monde aux efforts demandés par le ministre du Budget par rapport à ce qui était initialement prévu dans le budget inclus dans le contrat de gestion approuvé cet été. Pour 2024, la Fondation disposera de 17,7 millions d'euros pour son fonctionnement ainsi que pour le paiement du subside au Centre Pompidou, le paiement du canon emphytéotique et la gestion de ses bureaux et lieux temporaires d'exposition.

Les moyens nécessaires sont également prévus en 2024 en vue de financer la Société d'Aménagement urbain. Une allocation de base, dotée en 2024 d'un montant initial de

bedrag van 3.804.000 euro centraliseert de middelen die noodzakelijk zijn voor de werking van de opdrachten die door de Regering zijn gedelegeerd. Deze subsidie werd met 4% verminderd in naleving van de beslissing van de Ministerraad over de lineaire besparingen.

Ook zijn er middelen voorzien voor citydev.brussels in uitvoering van zijn beheersovereenkomst. Eerst en voor-al voor stadsvernieuwing, met een begroting die al twee jaar niet meer geïndexeerd is en dit jaar bovendien nog wordt verminderd met 5% tot 16.398.000 euro voor de financiering van projecten die voor het grootste deel in de uitvoeringsfase verkeren en waarvoor de subsidieschijven contractueel zijn vastgelegd in de respectieve bestekken. Daarnaast is er ook de werkingssubsidie van 3.234.000 euro, die met 5% naar beneden toe herzien is in vergelijking met vorig jaar.

Tot slot voor wat de middelen bestemd voor citydev.brussels betreft, dient een budget van 313.000 euro, eveneens 5% minder dan vorig jaar, enerzijds voor de ondersteuning van het opdrachtgeverschap voor openbare voorzieningen en anderzijds voor de werking van het loket voor tijdelijke gebruiksbestemmingen. Dit laatste dat samen met perspective.brussels aangestuurd wordt, kende een enorm digitaal succes in het voorjaar van 2023, wat een wezenlijke ontplooiing op de Brusselse vastgoedmarkt heeft mogelijk gemaakt in 2024.

Programma 004 omvat het beleid tot herwaardering van de wijken en de stadsvernieuwing.

De instrumenten van het stadsherwaarderingsbeleid zijn de voorbije jaren verscheidener geworden. Naast de duurzame wijkcontracten (DWC), de stadsvernieuwingcontracten (SVC) en de programma's voor het stedenbeleid (SB pijler 2) is de regering in 2022 ook gestart met de eerste as- en huizenblokcontracten.

In vereffeningskredieten zijn middelen voorzien om op grond van de ingediende verantwoordingsstukken de opeenvolgende betalings-schijven te vereffenen voor een bedrag van respectievelijk 17.750.000 euro voor de DWC, 9.000.000 euro voor pijler 2 van het Stedenbeleid, vrijwel 15.946.000 euro (inclusief aankopen) voor de SVC en 2.000.000 euro voor pijler 1 van het Stedenbeleid (bestemd voor gemeenten en OCMW's).

In het kader van de SVC zijn er bij de vastleggingen zowel middelen voorzien voor de verwerving van de onroerende goederen en gronden die nodig zijn voor de uitvoering en de uitwerking van de goedgekeurde projecten na de goedkeuring van SVC 7 "Rondom het Zuidstation" in het voorjaar 2023. Ook moet worden opgemerkt dat middelen zijn vrijgehouden voor de overheidsopdrachten voor werken van de projecten van de SVC 1 tot 5 die rechtstreeks gestuurd worden door de GOB (urban.brussels

3.804.000 euros, centralise les moyens de fonctionnement nécessaires pour les missions déléguées par le gouvernement. Ce subside a été diminué de 4 % dans le respect de la décision du Conseil des ministres liée aux économies linéaires.

Les moyens aussi sont prévus pour Citydev en exécution de son contrat de gestion. En rénovation urbaine tout d'abord avec un budget non indexé depuis deux ans et de surcroît réduit de 5 % cette année, à 16.398.000 euros destinés à financer des projets majoritairement en phase de réalisation et pour lesquels les tranches de subsides sont contractuellement reprises dans les cahiers des charges. En subside de fonctionnement ensuite avec là aussi un budget de 3.234.000 euros, revu à la baisse de 5 % depuis l'année passée.

Pour conclure avec les moyens alloués à Citydev, un budget de 313.000 euros, également en baisse de 5 %, permet d'assurer l'accompagnement à la maîtrise d'ouvrage d'équipements publics d'une part et le fonctionnement du Guichet des Occupations Temporaires d'autre part. Ce dernier, co-piloté avec Perspective, a vu son envol numérique s'opérer au printemps 2023 permettant un déploiement conséquent sur le marché immobilier bruxellois en 2024.

Le programme 004 reprend les politiques de revitalisation des quartiers et de la rénovation urbaine.

Les outils de revitalisation urbaine se sont diversifiés ces dernières années. À côté des Contrats de quartier durable (CQD), des Contrats de rénovation urbaine (CRU) et des programmes Politique de la Ville (PdV axe 2) le gouvernement a lancé en 2022 les premiers contrats d'axe et d'îlot, les «CACI».

En crédits de liquidation, les moyens sont prévus pour liquider les tranches de paiement successives suite aux justificatifs, à destination des porteurs de projets pour un montant respectivement de 17.750.000 euros pour les CQD, de 9.000.000 euros pour la PdV axe 2, de près de 15.946.000 euros (y compris les acquisitions) pour les CRU et 2.000.000 euros pour la PdV axe 1 (à destination des communes et CPAS).

Dans le cadre des CRU, des moyens sont prévus en engagement pour l'acquisition de biens immeubles et de terrains nécessaires à l'exécution et la mise en place des projets approuvés, suite à l'approbation du CRU 7 «Autour de la Gare du Midi» au printemps 2023. Il est à noter aussi l'inscription de moyens pour des marchés de travaux relatifs à des projets des CRU 1 à 5 dont le pilotage est assuré par le SPRB (Urban.brussels ou Bruxelles Facilities) directement étant donné que nous arrivons à la

en Brussels Facilities) aangezien we voor de SVC 1 tot 5 ondertussen op het einde van de uitvoeringsfasen komen, de laatste fase van de gunningen voor de overheidsopdrachten.

De vereffeningskredieten zijn, overeenkomstig de bijhorende economische code, op elke specifieke BA aangepast om het uitstaande bedrag van SVC 1 tot SVC 7 te dragen samen met de geraamde uitgaven die de verschillende projectleiders rekening houdend met de reglementaire mogelijkheden met betrekking tot de indiening van de verantwoordingsstukken in het kader van deze programma's ingediend hebben.

Voor de duurzame wijk-contracten zijn de middelen aangepast in overeenstemming met de beslissing om de toewijzing van een nieuwe reeks wijkcontracten en as- en huizenblokcontracten een jaar uit te stellen. De vereffeningskredieten zijn aangepast om het uitstaande bedrag weg te werken.

Ten slotte worden de middelen voor de premies voor woningrenovatie en gevelverfraaiing vrijwel verdubbeld van 10M naar 19M om niet opnieuw in de situatie terecht te komen die we in 2023 hebben gekend.

Ondanks de verhoging van het premiebudget moet wel het Renolutionsysteem worden herzien om ervoor te zorgen dat het ook echt de gezinnen bereikt die het echt nodig hebben terwijl de sociale en milieudoelstellingen van Renolution behouden blijven.

Opdracht 12

Daarmee kom ik bij het toerismebeleid, waarvoor de budgetten gespreid zijn over opdracht 12, programma 017, dat betrekking heeft op de economische aspecten van het toeristisch beleid (de "soevereine" aspecten van het toerismebeleid) en opdracht 29, programma 007, dat betrekking heeft op de niet-economische aspecten van het toerisme.

De basisallocaties die in opdracht 12 worden vermeld, zorgen ervoor dat het beleid inzake toeristische logies kan worden uitgevoerd. Het beleid regelt het aanbod van toeristische logies doordat exploitanten zich verplicht moeten registreren.

Dit beleid wordt sinds 2014 door het Parlement toegejuicht en is sinds april 2016 in voege. Sindsdien loopt na een grondige evaluatie een herzieningsproces van de ordonnantie van 8 mei 2014 betreffende het toeristische logies en haar uitvoeringsbesluiten met als doel de wetgeving te vereenvoudigen en te harmoniseren zonder afbreuk te doen aan de hoofddoelstelling, namelijk de bescherming van de woonfunctie.

fin des phases d'exécution des CRU 1 à 5 et que ce sera donc l'ultime phase d'attributions des marchés publics des travaux.

Les crédits de liquidation sont adaptés sur chaque AB spécifiques, en fonction du code économique *ad hoc*, afin de supporter l'encours des CRU 1 à CRU 7 et la prévision des dépenses introduites par les différents pilotes de projets dans le cadre de ces programmes en regard des possibilités réglementaires quant à l'introduction des justificatifs.

Au niveau des contrats de quartiers durables, les moyens sont adaptés en accord avec la décision de postposer pour une année l'attribution d'une nouvelle série de Contrats de Quartier et de CACI Les crédits de liquidation sont adaptés afin de résorber l'encours.

Enfin, les moyens relatifs aux primes à la rénovation de l'habitat et à l'embellissement des façades sont presque doublés, passant de 10 millions à 19 millions d'euros, afin de ne pas reproduire la situation rencontrée en 2023.

Malgré l'augmentation du budget des primes, on ne peut faire l'impasse d'une réflexion sur le système des primes Renolution afin de s'assurer que celles-ci parviennent aux ménages qui en ont réellement besoin tout en maintenant l'objectif social et environnemental de Renolution.

Mission 12

J'en viens maintenant à la politique de Tourisme, dont les budgets sont répartis entre la Mission 12, programme 017, qui traite des aspects économiques de la politique touristique (c.-à-d. les aspects «régaliens» de la politique du tourisme) et la Mission 29, programme 007 relative aux aspects non économiques du Tourisme.

En ce qui concerne les allocations de base reprises en Mission 12, celles-ci permettent l'exécution de la politique d'hébergement touristique, laquelle régule l'offre d'hébergements touristiques en soumettant les exploitants à une obligation d'enregistrement.

Cette politique a été plébiscitée par le Parlement depuis 2014 et est en vigueur depuis avril 2016. Depuis lors, après une évaluation complète, un processus de révision de l'ordonnance du 8 mai 2014 relative à l'hébergement touristique et ses arrêtés d'exécution est en cours avec pour objectif de simplifier et d'harmoniser cette législation tout en maintenant l'objectif impérieux de protection du Logement.

Dit is gebeurd in breed overleg met alle betrokken partijen: de actoren uit de sector van het toeristisch logies, de gemeenten, de gewestelijke actoren inzake brandpreventie en -veiligheid, het Eigenaarssyndicaat, de Huurdersbond, maar tegelijk is er ook overlegd met de Europese Commissie om ook aan de Europese rechtspraak tegemoet te komen.

De tekst is onlangs in derde en laatste lezing door de regering goedgekeurd en wordt op 18 december voor on-derzoek aan deze commissie voorgelegd. De middelen die aan dit beleid worden besteed, zijn licht afgenomen ingevolge het beleid van lineaire besparingen in de begroting om te kunnen voldoen aan het begrotingstraject 2024.

Ze worden aangewend voor de juridische kosten die gemaakt worden in het kader van de gerechtelijke procedures die onvermijdelijk zijn maar ook om naar de toekomst toe instrumenten voor monitoring en gegevensanalyse te creëren teneinde de openbare statistieken in verband met het toeristische logies in het Brussels Hoofdstedelijk Gewest op te kunnen volgen en te verbeteren.

Oprichting 29

Zo kom ik bij opdracht 29.

Na de crisis zonder voorgaande die het toerisme in het begin van dit decennium getroffen heeft, doet deze voor de Brusselse economie uiterst belangrijke sector - vergeet niet dat hij zorgt voor ongeveer 10% van de inkomsten van het Brussels Gewest en meer dan 50.000 rechtstreekse banen - het ondertussen goed. De bloeiende dynamiek van het Brusselse toerisme sinds 2010 die abrupt tot stilstand kwam door het uitbreken van de wereldwijde gezondheids-crisis ten gevolge van het coronavirus, is hervat.

Zoals alle grote steden en metropolen in de wereld, die tijdens de crisis meer te lijden kregen dan het platteland en de kuststreken, lijkt Brussel de voorkeur van de bezoekers te herwinnen ondanks de inflatie en de oorlogssituaties die vandaag op de wereld wegen en zelfs ondanks de aanslag die ons Gewest een maand geleden te verwerken kreeg en die geen invloed heeft gehad op de bezoekerscijfers.

Zo klokte het jaar 2022 af op iets minder dan 7 miljoen overnachtingen, waarvan ruim 6,5 miljoen in hotels en iets meer dan 500.000 overnachtingen in andere vormen van toeristische logies.

2023 lijkt eveneens een goed jaar te worden met ruim 8 miljoen verwachte overnachtingen, 7,5 miljoen in hotels en iets meer dan 500.000 in andere vormen van toeristische logies.

Elle a été faite en concertation avec l'ensemble des acteurs concernés: les acteurs de l'hébergement du tourisme, les communes, les acteurs régionaux de la Prévention et Sécurité des incendies, le syndicat des propriétaires et celui des locataires mais aussi en concertation avec la Commission européenne et dans le respect de la jurisprudence européenne.

Le texte a récemment été approuvé en troisième et dernière lecture par le gouvernement et arrivera pour examen au sein de cette même commission le 18 décembre prochain. Les moyens consacrés à cette politique sont légèrement diminués suivant la politique de diminution linéaire du budget pour assurer sa trajectoire 2024.

Ceux-ci sont consacrés aux frais juridiques induits par les procédures en justice, lesquelles sont inévitables mais aussi par la mise en place pour l'avenir d'outils de type monitoring et analyse de données afin de suivre et améliorer la statistique publique sur l'hébergement touristique en Région de Bruxelles-Capitale.

Mission 29

J'en viens maintenant à la mission 29.

Après la crise sans précédent qui a touché de plein fouet, en ce début de décennie, ce secteur primordial pour l'économie bruxelloise, le tourisme, qui génère, je le rappelle, environ 10 % des revenus de la Région bruxelloise et plus de 50.000 emplois directs, se porte bien. L'élan florissant que connaissait le tourisme bruxellois depuis 2010 et qui a été stoppé net par l'émergence de la crise sanitaire mondiale liée au coronavirus a repris son essor.

Bruxelles, comme l'ensemble des grandes villes et métropoles à travers le monde, qui ont davantage souffert que les campagnes et le littoral durant la crise, semblent retrouver les faveurs des visiteurs malgré l'inflation et les situations de guerre que connaissent actuellement le monde, et même malgré l'attentat qui a frappé notre Région il y a un mois et qui n'a donc pas eu d'influence au niveau de la fréquentation touristique.

Ainsi, l'année 2022 s'est clôturée avec un peu plus de 7 millions de nuitées, réparties en un peu plus de 6,5 millions de nuitées dans les hôtels et un peu plus de 500.000 nuitées dans les autres types d'hébergements touristiques.

L'année 2023 s'annonce très bonne, elle aussi, avec une projection de plus de 8 millions de nuitées, divisées en un peu moins de 7,5 millions de nuitées dans les hôtels et un peu plus de 500.000 nuitées dans les autres hébergements touristiques.

Het cijfer van 9,2 miljoen overnachtingen van 2019, 7,8 miljoen in hotels en 1,4 in toeristische logies, halen we voorlopig nog niet, maar 2019 was dan ook een recordjaar voor het Brussels toerisme. We komen wel aardig in de buurt. Hierbij moet worden opgemerkt dat de overnachtingen in hotels bijna weer op het niveau van 2019 zijn gekomen, terwijl de overnachtingen in andere soorten toeristische logies sterk zijn teruggelopen, wat voor een deel te wijten is aan een vermindering van het aanbod.

De bezoekersaantallen van musea en toeristische attracties zijn ook sterk gestegen, met het jaar 2022 dat werd afgesloten met iets meer dan 4,3 miljoen bezoekers en een record voor het Atomium, dat zijn hoogste cijfer ooit haalde met meer dan 650.000 bezoekers. 2019 was ook een recordjaar wat bezoekersaantallen betreft, met 5,07 miljoen bezoekers. Dit cijfer zou dit jaar van de tabellen moeten worden geveegd waarmee 2023 dus het nieuwe recordjaar wordt. Ook vermeldenswaard is dat dit record nog geen rekening houdt met de nieuwe toeristische attractie van het gewest, de Belgian Beer World, die in september de deuren opende.

De typologie van de toerist is veranderd, met meer Belgische toeristen en bezoekers uit buurlanden die ons gewest bezoeken en minder niet-Europese toeristen - hoewel we sinds het begin van het jaar de terugkeer van Noord-Amerikaanse toeristen zien en een aanzet van de terugkeer van toeristen uit Azië. En ook het soort toerisme is veranderd: het vrijetijdstoerisme heeft het overgenomen van het zakentoeerisme, dat het goed doet, maar nog niet de successtijden kent van voor de pandemie, ook al is er wel een groei te zien, gelet op de constante stijging van de bezettingsgraad van hotels tijdens de week.

Wat het evenementen-toerisme betreft, heeft visit.brussels de organisatie of co-organisatie van de evenementen volledig overgenomen, die in 2023 een recordaantal bezoekers trokken:

- Bright Brussels dat op vier avonden 400.000 bezoekers op de been bracht voor 3 verschillende parcoursen;
- Het Irisfestival, dat op de zaterdagavond het Paleizenplein vulde met zijn nieuwe formule en op zondag het Park van Brussel inpalmde;
- De Pride, die met ruim 240.000 deelnemers een recordaantal bereikte;
- Het volledig gratis Comic Strip Festival dat meer dan 60.000 bezoekers aantrok;
- Eat Brussels dat net geen 29.000 borden verkocht in het grandioze decor van het Maritiem Station.

Dit zijn evenementen die veel volk trekken, waaronder veel Walen en Vlamingen, maar ook buitenlandse bezoekers

Nous n'avons pas encore rattrapé les 9,2 millions - 7,8 millions de nuitées d'hôtel et 1,4 million de nuitées en hébergement touristique - de nuitées de l'année 2019, qui était une année record pour le tourisme bruxellois, mais nous nous en rapprochons. Remarquons que les nuitées d'hôtel sont, elles, presque revenues à leur niveau de 2019 et que ce sont les nuitées des autres types d'hébergements touristiques qui ont largement diminué - cette diminution est entre autres due à une diminution de l'offre.

La fréquentation des musées et attractions touristiques est, elle aussi, en forte hausse avec une année 2022 qui s'est clôturée avec un peu plus de 4,3 millions de visiteurs et un record, celui de la fréquentation de l'Atomium qui a atteint son plus haut chiffre avec plus de 650.000 visiteurs. Pour rappel l'année 2019 constituait, elle aussi, un record en termes de fréquentations avec 5,07 millions de visiteurs. Ce chiffre devrait être pulvérisé cette année, 2023 allant devenir le nouveau référentiel-record. À noter que ce record ne prendra pas encore en compte la nouvelle attraction touristique de notre Région, ouverte en septembre, le Beer World.

La typologie du touriste a, quant à elle changé avec plus de touristes belges et provenant des pays limitrophes qui visitent notre Région et moins de touristes non européens - on assiste par contre au retour des touristes nord-américains depuis le début de l'année et le commencement du retour des Asiatiques. Il en est de même pour la typologie même du tourisme: en effet le tourisme de loisir a pris le pas sur le tourisme d'affaires qui se porte bien, mais qui n'a pas encore retrouvé ses couleurs d'avant la pandémie même si l'on constate une progression vu l'augmentation constante du taux d'occupation hôtelière durant la semaine.

En ce qui concerne le tourisme d'événements, visit.brussels a repris l'organisation ou la co-organisation de ses événements de manière pleine et entière, événements qui ont connu des fréquentations record en 2003:

- Bright Brussels a rassemblé 400.000 visiteurs en 4 soirées sur 3 parcours distincts;
- La Fête de l'Iris qui a rempli la place des Palais le samedi soir avec sa formule électro et qui a envahi le Parc de Bruxelles le dimanche;
- La Pride qui atteint un nouveau record avec un peu plus de 240.000 participants;
- Le Comic Strip Festival, complètement gratuit qui rassemblé plus de 60.000 visiteurs;
- Eat Brussels qui a écoulé un peu moins de 29.000 plats dans le cadre grandiose de la Gare maritime.

Et voilà bien des événements qui drainent les foules, dont de nombreux Wallons et Flamands et des visiteurs

die blijven overnachten, gaan eten, onze culturele bezienswaardigheden bezoeken, winkelen - kortom, inkomsten genereren voor de Brusselse economie.

In totaal wordt 25.711.000 euro bestemd voor de facetten van opdracht 29, waarvoor ik bevoegd ben, voor projecten van meerdere vzw's en instellingen.

Vandaag hebben we het over het luik Toerisme van opdracht 29 dat een bedrag van 17.728.000 euro vertegenwoordigt.

Deze genderneutrale budgetten worden aangewend voor de werking en acties van visit.brussels en voor projecten die gedragen worden door toeristische actoren.

U zult merken dat visit.brussels, net als de administratie en alle ION de lineaire besparings-beslissingen van de regering in het kader van het begrotingstraject voor 2024 ondergaat.

Deze besparingen, die gevolgen hebben voor het personeel, de werking en de investeringen, zullen weinig impact hebben op het toerismebeleid aangezien visit.brussels, naast de gewestelijke subsidies, ook Europese middelen ontvangt (o.a. EFRO) en eigen inkomsten genereert (o.a. ticketverkoop en verhuur van het BIP).

Tot slot moet worden opgemerkt dat de beheersovereenkomst van visit.brussels in mei dit jaar is verlengd voor een periode van 5 jaar.”.

II. Algemene bespreking

Voorzitter Isabelle Emmerly bedankt de minister-president en nodigt de commissieleden uit om vragen te stellen.

De heer **Sadik Köksal** bedankt op zijn beurt de minister-president.

In het kader van opdracht 8 herinnert hij eraan dat de Grondregie van het Brussels Hoofdstedelijk Gewest, die zelden in de commissie aan bod komt, een belangrijke rol speelt omdat die het geheel van privé-eigendommen van het gewest beheert, waaronder verschillende gebouwen van het gewest en een aantal gewestelijke administratieve gebouwen.

Aangezien de naam Grondregie formeel niet meer wordt gebruikt en de benaming nu de directie Facilities is, die op haar beurt deel uitmaakt van de GOB Brussel

étrangers, qui logent, mangent, visitent nos lieux culturels, font du shopping, génèrent des rentrées pour l'économie bruxelloise.

Avec les budgets alloués aux projets réalisés par des ASBL et les diverses institutions, au total, ce sont 25.711.000 euros qui sont affectés aux aspects de la Mission 29 dont j'ai la charge.

Nous discutons, ce jour, de la partie Tourisme de la Mission 29 qui représente 17.728.000 euros.

Ces budgets, neutres dans leur dimension de genre, sont alloués pour le fonctionnement et les actions de visit.brussels et à des projets portés par des acteurs touristiques.

Vous remarquerez que visit.brussels, comme l'administration et l'ensemble des OIP, est impactée par les décisions d'économie linéaire décidées par le gouvernement dans le cadre de la trajectoire budgétaire 2024.

Ces diminutions, qui touchent le personnel, le fonctionnement et les investissements, n'impacteront que peu la politique menée en matière touristique car outre les dotations régionales, visit.brussels perçoit des fonds européens (Feder entre autres) et génère des recettes propres (ticketing et location du BIP entre autres).

À noter enfin que visit.brussels bénéficie d'un contrat de gestion renouvelé depuis mai dernier, et ce pour une durée de 5 ans.».

II. Discussion générale

La Présidente Isabelle Emmerly remercie le Ministre-Président et invite les commissaires à poser des questions.

M. Sadik Köksal remercie à son tour le Ministre-Président.

Dans le cadre de la mission 8, il indique que la Régie foncière de la Région de Bruxelles-Capitale, dont on parle peu en commission, remplit un rôle important puisqu'elle gère l'ensemble des biens du patrimoine privé de la Région, ce qui comprend des immeubles divers appartenant à la Région ainsi qu'un certain nombre d'immeubles administratifs régionaux.

Dans la mesure où l'appellation «Régie foncière» n'est plus guère usitée formellement et qu'il s'agit désormais de la direction «Facilities», qui fait elle-même partie du SPRB

Synergie, vraagt de MR-fractie zich af of het niet nuttig zou zijn om de naam van de opdracht te wijzigen om deze duidelijker te maken.

De vereffende middelen liggen meer dan 7% hoger dan in de initiële begroting 2023. Het is niet meer dan normaal dat de middelen toenemen om gelijke tred te houden met de algemene stijging van de kosten voor vastgoedbeheer.

Gezien de stijging van de kosten voor renovatiewerkzaamheden en de betaling van belastingen en onroerende voorheffing op de gewestelijke eigendommen, kunnen we stellen dat de stijging van 7% niet enorm is.

Kan de minister-president zeggen of er in dit verband besparingen mogelijk zijn geweest in opdracht 8?

Zo ja, kan de minister-president verduidelijken welke programma's het meest getroffen worden door deze besparingsmaatregelen?

Opdracht 12

De MR-fractie merkt op dat de kredieten voor opdracht 12 voor dit jaar 2024 dalen, wat in strijd lijkt te zijn met wat vooropgesteld werd in het kader van de herziening van de ordonnantie van 2014 betreffende het toeristisch logies.

Kan de minister-president preciseren welke BA de middelen bevat voor controles met betrekking tot het toeristisch logies?

Zijn er plannen om het aantal controles in 2024 en in de komende jaren uit te breiden?

Opdracht 28

In het algemeen merkt de MR-fractie met betrekking tot opdracht 28 op dat, in tegenstelling tot voorgaande jaren, de middelen voor perspective.brussels voor 2024 met 1,5 miljoen euro dalen, ondanks de in de begroting ingeschreven loonindexering.

Deze verminderingen houden ongetwijfeld verband met het akkoord van de regering over de besparingen van 3% op de personeelskosten en de besparingen van 5% op de werkingskosten van de gewestelijke administratie.

Kan de minister-president uitleggen welke budgettaire keuzes er zijn gemaakt om te besparen bij perspective.brussels?

«Bruxelles Synergie», le groupe MR se demande s'il ne serait pas utile de changer la dénomination de la mission pour plus de lisibilité.

Les moyens liquidés sont de plus de 7 % par rapport à l'Initial 2023. Il est normal que les moyens augmentent pour faire face à l'augmentation générale des frais de gestion immobiliers.

Étant donné l'augmentation des frais pour les travaux de rénovation ainsi que le paiement des taxes et précomptes immobiliers des propriétés régionales, on peut supposer que l'augmentation de 7 % n'est pas énorme.

Le Ministre-Président peut-il préciser si, dans ce contexte, il a été possible de réaliser des économies dans cette mission 8?

Le cas échéant, le Ministre-Président peut-il préciser les programmations principalement concernées par ces mesures d'économie?

Mission 12

Le groupe MR constate que les crédits alloués à la mission 12 diminuent pour cette année 2024, ce qui semble aller en contradiction avec les volontés affichées dans le cadre de la révision de l'ordonnance de 2014 relative aux hébergements touristiques.

En particulier, le Ministre-Président peut-il indiquer quelle AB est affectée aux moyens prévus pour les contrôles relatifs aux hébergements touristiques?

Est-il prévu d'augmenter les contrôles, pour l'année 2024, et de manière plus globale, dans les prochaines années?

Mission 28

De manière générale, pour la mission 28, le groupe MR constate que, contrairement aux années précédentes, le budget dédié à perspective.brussels diminue à concurrence d'1,5 million d'euros pour 2024, malgré la contrainte budgétaire de l'indexation des traitements.

Ces diminutions sont sans doute liées à l'accord du gouvernement sur les 3 % d'économies sur les frais de personnel et sur les 5 % d'économies sur les frais de fonctionnement de l'administration de la Région.

Dès lors, le Ministre-Président peut-il exposer les choix budgétaires qui ont été réalisés afin de faire des économies au niveau de perspective.brussels?

Welke projecten worden het meest getroffen door deze besparingen?

In 2024 zullen er echter extra middelen worden toegekend aan perspective.brussels via Strategie 2030.

Wat is de financiële constructie voor deze Strategie 2030?

Tot slot, hoe wordt het verschil tussen de voor opdracht 28 toegewezen bedragen en de totale uitgaven van de administratieve begroting van perspective.brussels, die 4,5 miljoen euro meer aan vereffeningskredieten bedraagt, in de begroting vertaald?

De heer Geoffroy Coomans de Brachène bespreekt opdracht 29 en het toerisme. In het algemeen merkt hij op dat de middelen voor visit.brussels in 2024 met 1,6 miljoen euro dalen, ondanks de budgettaire beperking en de loonindexering.

Deze verminderingen lijken verband te houden met het akkoord van de regering om 3% te besparen op de personeelskosten en 5% op de werkingskosten van het gewestbestuur. De gezondheidscrisis kwam aan bod. Dit is het element dat de grootste impact heeft gehad tijdens de zittingsperiode en de minister-president is daar niet voor verantwoordelijk. De minister-president is bevoegd voor crisisbeheer.

De spreker heeft vragen over het herstel. Hij merkt op dat de Brusselse buurgewesten terug in stijgende lijn gaan sinds 2019. Parijs, Amsterdam, Londen en Berlijn hebben zich allemaal in dezelfde mate hersteld. Luxemburg wordt vergeten, maar zit terug op het niveau van voor de gezondheidscrisis.

Brussel is hersteld, maar lijkt het moeilijk te hebben. Op de luchthaven van Brussel hingen vroeger posters met reclame voor een bezoek aan Brussel, maar die zijn vervangen door visitwallonia.be. Hij vraagt zich af of de citymarketing niet tekortschiet.

Bright Brussels was mooi, maar laat weinig sporen na in Brussel. In een aantal vragen wees de spreker erop dat dit miljoenen heeft gekost voor een zichtbaarheid van een kleine week. Daarna werd alles weer weggehaald. Waarom niet een van de kunstwerken houden? Hoe zit het met duurzaamheid? Waarom niet elk jaar of elke twee jaar een kunstwerk houden? Het is bijna weggegooid geld.

Wat het BD Comic Strip Festival betreft, moet men niet aan wishful thinking doen. De spreker spreekt vaak met

Quels sont les projets qui seront le plus impactés par ces diminutions?

L'on constate cependant que des moyens complémentaires seront accordés à perspective en 2024 via la Stratégie 2030.

Quel est le montage financier prévu via cette Stratégie 2030?

Enfin, comment la différence entre les montants affectés dans la mission 28 et le total des dépenses du budget administratif de perspective.brussels, qui est plus élevée de 4,5 millions d'euros en crédits de liquidations, est-elle comblée sur le plan budgétaire?

M. Geoffroy Coomans de Brachène évoque la mission 29 et le tourisme. Il constate de manière générale que le budget de visit.brussels diminue de 1,6 million d'euros en 2024 malgré la contrainte budgétaire et l'indexation des traitements.

Ces diminutions semblent liées à l'accord du gouvernement sur les 3 % d'économies pour les frais de personnel et les 5 % sur les frais de fonctionnement de l'administration régionale. La crise sanitaire a été évoquée. C'est l'élément qui a le plus impacté la législature et le Ministre-Président n'est pas responsable. Le Ministre-Président est responsable de la gestion de la crise.

L'intervenant a des interrogations sur la reprise. Il constate que les régions avoisinantes à Bruxelles ont un nettement repris sur les courbes de 2019. Paris, Amsterdam, Londres ou Berlin, ont repris de manière équivalente. On songe peu à Luxembourg qui a repris sur la courbe précédente à la crise sanitaire.

Bruxelles a repris de son côté mais on la sent en difficulté. À l'aéroport de Bruxelles, jadis, on voyait des affiches pour visiter Bruxelles; elles ont été remplacées par «Visit Wallonia». L'intervenant se demande s'il n'y a pas là une déficience dans le city marketing.

Bright Brussels est une belle réalisation, mais qui laisse peu de traces à Bruxelles. Dans de nombreuses questions, l'intervenant a indiqué que cela coûte des millions qui sont seulement visibles pendant une petite semaine puisqu'ensuite on enlève tout. Pourquoi ne pas garder une des œuvres d'art? *Quid* de la durabilité? Pourquoi ne pas en garder une tous les (deux) ans? Cet argent est presque mis à la poubelle.

Sur le Comic Strip par ailleurs, il ne faut pas faire de *wishful thinking*. L'intervenant parle souvent avec des

mensen in het veld die hem precies het tegenovergestelde vertellen van wat wordt beweerd: er komen minder mensen. Sinds het evenement het stadscentrum heeft verlaten, komt er minder volk. Het festival overleeft maar net en binnenkort zakken we van 100.000 naar 20.000 bezoekers, net als de Open Monumentendagen. De regering slaagt erin om evenementen die ooit een succes waren om zeep te helpen. De spreker uit zijn ernstige bezorgdheid.

Er wordt gezegd dat geld dat in toerisme wordt geïnvesteerd een goede zaak is. Of het nu voor vrije tijd is of voor zakentoeerisme, het is mogelijk om tot negen keer de investering terug te winnen. De spreker begrijpt wel de besparingen die worden gerealiseerd. Maar besparen we wel goed gezien het rendement? Kan de minister-president uitleggen welke budgettaire keuzes zijn gemaakt om te besparen bij *visit.brussels*?

Overigens is er niet langer een echte *visit.brussels*-applicatie voor smartphones. Is het goed voor de zichtbaarheid om *visit.brussels* van de platforms te verwijderen? Zullen er privéplatforms worden gebruikt? Brussel lijkt dus afwezig te zijn op deze virtuele en internationale scène.

Tot slot zullen de subsidies aan particuliere bedrijven voor de ontwikkeling van toeristische activiteiten in 2024 afnemen. Op welke projecten zullen deze besparingen van invloed zijn?

De spreker zegt dat de heer Van Goidsenhoven later over opdracht 33 zal spreken.

De heer Mathias Vanden Borre heeft een belangrijke vraag: welke besparingen zullen er worden gerealiseerd in de begroting? Aangezien er geen aanpassing is, wil de spreker deze vraag stellen voor 2024 maar ook voor 2023. Per opdracht zou hij willen weten waar er wordt bespaard en voor welk bedrag? Men kan momenteel enkel voortgaan op de verklaring van minister Gatz: Er zou 150 miljoen euro bespaard worden en hiervoor kijkt men naar het overheidsapparaat, het personeel en de werkingskosten. Waar wordt concreet en effectief bespaard? Kan deze informatie aan het verslag worden toegevoegd zodat er meer transparantie komt? Jaarlijks vraagt de N-VA dit en tot op heden is er zo goed als nooit antwoord op gekomen.

De spreker formuleert volgende punctuele vragen.

Over het nachtleven wil de minister-president een enquête over overlast voeren bij de nachtsector. Is die enquête reeds gehouden? Met welke resultaten en welke acties? Ook de VGC subsidieert projecten om personeel uit het nachtleven en de horeca bewust te maken. Straks is er een gemeenteraad in Brussel waar een project op de agenda staat om een subsidie te verlenen voor toekomstige ontwikkeling. Verloopt dit alles wel gecoördineerd? Of is het ieder

acteurs du terrain qui lui disent tout le contraire de ce qui est affirmé: moins de personnes y vont. Depuis que cet événement a quitté le centre-ville, moins de personnes le fréquentent. Il vivote et bientôt on descendra de 100.000 à 20.000 visiteurs comme pour les journées du patrimoine. Le gouvernement arrive à «foirer» des événements qui étaient des réussites. L'intervenant fait part de ses vives inquiétudes.

On dit que l'argent investi dans le tourisme est un chose excellente. Que ce soit celui de loisir ou d'affaires: l'on récupère jusqu'à 9 fois la mise. L'intervenant comprend pourtant les économies qui sont faites. Mais est-ce que nous faisons de bonnes économies vu les retours? Le Ministre-Président peut-il expliquer quels sont les choix budgétaires qui ont été faits pour faire des économies à *visites.brussels*?

Par ailleurs, il n'y a plus de réelle application *visit.brussels* pour la smartphone. Est-ce que pour la visibilité il est bon de rayer *visit.brussels* des plateformes? Fera-t-on appel aux plateformes du privé? Bruxelles semble donc absente de cette scène virtuelle et internationale.

Enfin, les subsides aux entreprises privées pour le développement des activités touristiques diminuent en 2024. Quels projets seront impactés par ces diminutions d'allocations?

L'intervenant indique que M. Van Goidsenhoven évoquera ultérieurement la mission 33.

M. Mathias Vanden Borre se demande principalement quelles économies seront réalisées dans le budget. Comme il n'y a pas d'ajustement, l'orateur souhaite poser cette question, outre pour 2024, également pour 2023. Par mission, où les économies seront-elles réalisées et pour quel montant? On ne peut actuellement se baser que sur la déclaration du ministre Sven Gatz: 150 millions d'euros seraient économisés au niveau de l'administration publique, du personnel et des frais de fonctionnement. Où des économies seront-elles concrètement et effectivement réalisées? Cela peut-il être ajouté au rapport pour plus de transparence? La N-VA pose cette question chaque année et, jusqu'à présent, elle n'a pratiquement pas obtenu de réponse.

L'orateur formule les questions suivantes.

En ce qui concerne la vie nocturne, le Ministre-Président entend mener une enquête sur les nuisances auprès du secteur de la nuit. Cette enquête a-t-elle déjà été réalisée? Avec quels résultats et quelles actions? La VGC subventionne également des projets de sensibilisation du personnel de la vie nocturne et de l'horeca. Un projet d'octroi de subside pour la même mission est à l'ordre du jour du conseil communal de la Ville de Bruxelles qui

voor zich? Wordt er geld gespendeerd zonder echte visie?

Een centrale uitdaging voor toerisme die reeds lang bestaat, is de spreiding van het toerisme binnen het gewest. Vandaag is er een concentratie in het hypercentrum. Soms is het er bijzonder druk. Zelfs leden van de meerderheid stellen ook dat dit overlast genereert voor stadsbewoners. Het voornemen om dit toerisme te spreiden is goed maar hoe werd dit tijdens deze zittingsperiode concreet gerealiseerd? Deze spreiding kwam er niet! Er is sprake van een actieplan dat reeds tweemaal werd uitgesteld. Waarom is er nog steeds geen actieplan hoewel men er al vier jaar over spreekt. Waarom lukt het niet een beleid te ontwikkelen? De rol van *visit.brussels* is ondermaats. Het gewest en de 19 gemeenten werken niet vlot samen. Het gewest en de gemeenten komen niet tot een akkoord omwille van eigenbelang. Wie actief is op gemeentelijk vlak verdedigt de *status quo*. Men sprak destijds van een eengemaakte website maar dit lukt niet tot op heden. Vorig jaar was er een overeenkomst met tien gemeenten. Hoe staat het hiermee? Werden er vorderingen geboekt?

Uiteraard heeft de covidperiode een grote impact gehad. Wat kwaliteitsvol toerisme betreft, trappelen we ter plaatse. We gaan zelfs achteruit en de leefbaarheid van de stad gaat erop achteruit.

Mevrouw Fadila Laanan is van mening dat, met bijna 286.323.000 euro aan vereffeningskredieten, de middelen van opdracht 3 met meer dan 97 miljoen euro zijn gestegen, ofwel meer dan 33,93% ten opzichte van de initiële begroting voor 2023, waaruit de ambitie van de regering blijkt.

Gezien de moeilijke budgettaire context en de noodzaak voor iedereen om een budgettaire inspanning te leveren, stelt de PS-fractie met tevredenheid vast dat de middelen die worden ingezet voor de territoriale ontwikkeling van het gewest ondanks deze bijzondere context een prioriteit blijven.

Ruimtelijke ordening en stadsontwikkeling zijn een essentieel onderdeel en instrument in de opbouw van de Brusselse samenleving. Ze bepalen de manier waarop Brusselaars in de stad wonen, werken, reizen, leren en spelen. Ze bepalen de manier waarop we in ons stadsgewest leven.

Voor de PS-fractie bestaat de uitdaging erin om de stad op een duurzame en veerkrachtige manier te bouwen en te ontwikkelen door biodiversiteit en groen de plaats te geven die ze verdienen.

se tiendra tout à l'heure. Tout cela se fait-il de manière coordonnée? Ou est-ce chacun pour soi? L'argent est-il dépensé sans réelle vision?

La répartition du tourisme au sein de la Région est un défi majeur de longue date. Aujourd'hui, le tourisme est concentré dans l'hypercentre, où l'affluence est parfois très forte. Même les membres de la majorité soutiennent que cette situation génère des nuisances pour les riverains. L'intention de répartir ce tourisme est bonne, mais comment cela a-t-il été réalisé au cours de cette législature? Cette répartition n'a pas eu lieu! Il est question d'un plan d'action qui a déjà été reporté deux fois. Pourquoi n'y en a-t-il toujours pas alors qu'on en parle depuis quatre ans? Pourquoi ne parvient-on pas à élaborer une politique? *Visit.brussels* n'intervient pas assez. La Région et les dix-neuf communes ne coopèrent pas de manière harmonieuse. Elles ne parviennent pas à un accord en raison de leurs intérêts personnels. Les personnes actives au niveau communal défendent le *statu quo*. Il a été question à l'époque d'un site web unique, mais cela n'a pas abouti jusqu'à présent. L'année dernière, un accord a été trouvé avec dix communes. Qu'en est-il? Des progrès ont-ils été réalisés?

Il est évident que la crise sanitaire a eu un impact important. En matière de tourisme de qualité, nous n'avançons pas. Nous reculons même et la qualité de vie de la ville se détériore.

Mme Fadila Laanan estime qu'avec près de 286.323.000 euros en crédits de liquidation, les moyens de la Mission 3 connaissent une augmentation de plus 97 millions soit plus de 33,93 % par rapport à l'initial 2023, cela montre l'ambition du gouvernement.

Compte tenu d'un contexte budgétaire difficile et de la nécessité pour tous de réaliser un effort budgétaire, le groupe PS se félicite de constater que les moyens mobilisés pour l'aménagement territorial de la Région restent une priorité, malgré ce contexte particulier.

L'aménagement du territoire et le développement urbain forment une composante et un outil essentiels dans la construction de la société bruxelloise. Ils définissent la manière dont les Bruxellois habitent en ville, travaillent, se déplacent, apprennent ou jouent. Ils déterminent la manière de vivre dans notre ville-région.

Pour le groupe PS, l'enjeu est de construire et développer la ville de manière durable et résiliente en donnant leur place à la biodiversité et aux espaces verts.

De regering heeft geluisterd naar alle partijen die hun mening hebben gegeven tijdens het openbaar onderzoek en heeft de moedige beslissing genomen om door te gaan met de transformatie van deze stad, zodat ze zowel de klimatologische als de sociale uitdagingen aankan.

De algemene beleidsverklaring 2019-2024 benadrukt het volgende: “De regering zal zorgen voor de operationele voortzetting van de projecten op gronden waarvoor het gewest over het grondbeheer beschikt.”

De PS-fractie is dan ook verheugd dat er aanzienlijke middelen zijn uitgetrokken voor het Mediaparkproject op de Reyerssite.

Deze kredieten tonen aan dat het beleid om de controle over de gronden te verwerven wordt voortgezet, en daarmee ook het vooruitzicht om zonder aan andere partijen gebonden te zijn tegemoet te komen aan de behoeften van de Brusselaars, in het bijzonder de context van de huisvestingscrisis.

Het richtplan van aanleg Mediapark is inderdaad aangenomen door de regering in eerste lezing *bis*, wat de PS-fractie verwelkomt. Het richtplan van aanleg is een instrument voor de lange termijn en we kijken reikhalzend uit naar de afronding van dit project, met een aandeel van 50% sociale woningen.

Kan de minister-president verduidelijken hoe het staat met deze schijf van 17 miljoen euro aan vereffeningskredieten? Waar wordt die schijf voor gebruikt?

Ons land kent een grote toestroom aan mensen zonder verblijfsvergunning, of ze nu internationale bescherming zoeken of niet, en hun aantal legt een grote druk op het verzadigde opvangnetwerk van Fedasil en op onze gewestelijke opvangstructuren.

Naast de taak om daklozen te huisvesten, is het gewest, ten minste sinds de Syrische crisis in 2015, verantwoordelijk voor de huisvesting van mensen zonder verblijfsvergunning die niet door Fedasil worden opgevangen. Het doet dit vanuit een menselijk plichtsbesef, los van discussies over institutionele bevoegdheden.

Het afgelopen jaar is het aantal aankomsten toegenomen en is de noodzaak om samen te werken met de federale regering dringender geworden. We werken momenteel aan een samenwerking met de federale overheid om extra opvangplaatsen te creëren en initiatieven te ondersteunen die humanitaire uitdagingen helpen overwinnen en begeleidingsprojecten verder ontwikkelen.

Le gouvernement a écouté l'ensemble des parties qui se sont exprimées lors de l'enquête publique et a pris la décision courageuse de continuer à transformer cette ville pour qu'elle réponde tant aux défis climatiques que sociaux.

La DPR 2019-2024 insistait sur le fait que: «Le gouvernement assurera une opérationnalisation soutenue des projets situés sur les terrains dont la Région dispose de la maîtrise foncière.»

En conséquence, le groupe PS se réjouit de l'inscription de moyens conséquents pour le projet Mediapark sur le site Reyers.

Ces crédits montrent que la politique d'acquisition de la maîtrise foncière se poursuit, et avec elle la perspective d'avoir les mains libres pour répondre aux besoins des Bruxellois, notamment ceux liés à la crise du logement.

Le plan d'aménagement directeur (PAD) Mediapark a effectivement été adopté en première lecture *bis* par le gouvernement, ce dont le groupe PS se réjouit. Le PAD est un outil à long terme et on attend avec impatience la finalisation de ce projet avec notamment la fixation de la part de logements sociaux à 50 %.

Est-ce que le Ministre-Président peut dire où nous en sommes aujourd'hui avec cette tranche de 17 millions d'euros en crédits de liquidation? À quoi servira-t-elle?

Notre pays connaît un afflux important de personnes sans permis de séjour, demandeurs de protection internationale ou non, dont le nombre fait peser une pression importante sur le réseau d'accueil de Fedasil, dépassé, et sur nos structures d'accueil régionales.

Outre ses missions d'hébergement des personnes sans abri, la Région assume, au moins depuis la crise syrienne en 2015, l'hébergement de personnes sans permis de séjour et non pris en charge par Fedasil. Elle le fait par devoir d'humanité, au-delà des discussions de compétences institutionnelles.

Cette dernière année, face à la multiplication des arrivées, l'urgence d'une collaboration avec le Gouvernement fédéral s'est faite plus aiguë. Nous développons actuellement une collaboration Région/Fédéral pour créer des places d'accueil supplémentaires et pour soutenir des initiatives qui aident à surmonter les défis humanitaires et à développer davantage les projets d'orientation.

De socialistische fractie is ingenomen met de 30 miljoen euro om tegemoet te komen aan de werkelijke behoeften van daklozen, waaronder migranten, en om de humanitaire hub Dokters van de Wereld te ondersteunen.

Kan de minister-president een overzicht geven van het werk dat de hub dit jaar heeft verricht en wat er gepland is voor 2024?

Welke maatregelen worden er genomen voor niet-begeleide minderjarige vreemdelingen?

Wat programma 4 betreft, is de socialistische fractie verheugd over de aanzienlijke EFRO-bedragen die het gewest in staat zullen stellen om de uitdagingen waarmee het wordt geconfronteerd, aan te gaan.

In de begroting van dit jaar zijn aanzienlijke middelen ingeschreven met het oog op de afsluiting van het EFRO-programma 2014-2020 en de lancering van een ambitieus nieuw programma voor 2021-2027.

Dit eerste bedrag van 110 miljoen euro is ingeschreven als vastleggingskrediet voor het opstarten van projecten in de eerste twee rondes van oproepen tot het indienen van projecten. Kan de minister-president meer zeggen over deze projectoproepen?

Verwacht wordt dat er in 2024 geen middelen zullen worden toegewezen aan het 5 beConnected-programma, aangezien het Iris Tower-project is afgerond. Deze grote verhuizing heeft de werkomstandigheden voor het gewestpersoneel verbeterd en we kunnen onszelf feliciteren met het feit dat we het volledige gewestbestuur hebben kunnen samenbrengen in een gebouw in de Iris Tower. De PS-fractie roept de regering op om door te gaan met dit werk om het ambtenarenapparaat te rationaliseren en te optimaliseren.

Mevrouw Véronique Jamoulle wijst erop dat haar fractie, ondanks de lichte vermindering van de werkingsdotatie, tevreden is met de middelen die aan perspective.brussels zijn toegewezen, waardoor zij haar taken sereen kan blijven uitvoeren, met name het maken van statistieken en sociaaleconomische en/of territoriale analyses, evenals de uitvoering van de gewestelijke strategie tegen schoolverzuim en de uitvoering van schoolcontracten en ontwikkelingsplannen voor strategische gebieden.

De PS-fractie is erg gevoelig voor het probleem van schoolverzuim.

Dit probleem was al groot in normale tijden, maar het werd nog erger door de lockdown en sluiting van

Le groupe socialiste se félicite des 30 millions d'euros prévus pour s'adapter aux besoins réels dans la prise en charge des personnes sans-abri dont les personnes migrantes et soutenir le hub humanitaire de Médecins du Monde.

Le Ministre-Président peut-il faire un bilan du travail réalisé par le hub cette année et ce qui est prévu pour l'année 2024?

Quelles mesures sont prises pour les mineurs étrangers non accompagnés (MENA)?

En ce qui concerne le programme 4, le groupe socialiste se réjouit des montants considérables provenant des fonds FEDER qui permettent à la Région de répondre aux défis auxquelles elle doit faire face.

Des moyens conséquents sont inscrits au budget de cette année en vue de la clôture de la programmation FEDER 2014-2020 et du lancement d'une programmation ambitieuse pour 2021-2027.

Cette première enveloppe de 110 millions d'euros a été prévue en crédit d'engagement pour engager les projets des deux premières séries des appels à projets. Le Ministre-Président peut-il en dire plus sur ces appels à projets?

Concernant le programme 5 Be Connected, aucun moyen n'est à prévoir sur cette allocation en 2024, car le projet baptisé Iris Tower est finalisé. Ce déménagement d'envergure a permis d'améliorer les conditions de travail des agents régionaux et on peut se féliciter d'avoir pu réunir l'ensemble de l'administration régionale dans un seul bâtiment dans l'Iris Tower. Le groupe PS invite le gouvernement à poursuivre ce travail de rationalisation et optimisation de la fonction publique.

Mme Véronique Jamoulle indique que malgré la légère baisse de la dotation de fonctionnement, son groupe se félicite des moyens alloués à perspective.brussels qui lui permettront de poursuivre sereinement ses missions notamment la production de statistiques et d'analyses socio-économique et/ou territoriale ainsi que la mise en œuvre de la stratégie régionale de lutte contre le décrochage scolaire et la réalisation des contrats-écoles et des plans d'aménagement des zones stratégiques.

Le groupe PS est très sensible au problème de décrochage scolaire.

Déjà important en temps normal, il a été renforcé par le confinement et la fermeture des écoles dans tout le pays

scholen in het hele land tijdens de pandemie. In de hele Federatie Wallonië-Brussel leidt dit tot geestelijke gezondheidsproblemen.

De verschillende programma's tegen schoolverzuim - PPS, GPS en PBSB- zijn belangrijker dan ooit in deze strijd.

De gevolgen van de sluiting van scholen en afstandsonderwijs hebben een effect gehad op de geestelijke gezondheid van kinderen. Daarom is het belangrijk om actie te ondernemen om kinderen terug naar school te krijgen, hetzij door middel van hulpmiddelen zoals het PPS, of een online school dankzij betere digitale verbindingen. Deze begroting bewijst dat het gewest geeft om zijn kostbaarste bezit, namelijk zijn kinderen.

Perspective.brussels blijft via de dienst Scholen verantwoordelijk voor het beheer van het schoolcontract, een stadsvernieuwingsprogramma met een driedelig doel:

- De aantrekkelijkheid en stedelijke integratie van scholen in hun omgeving verbeteren;
- Het vergroten van het aanbod van gemeenschapsvoorzieningen voor de wijkbewoners;
- Sociale cohesie bevorderen.

Wat is het jaarlijkse budget voor schoolcontracten?

Kan de minister-president de balans opmaken van deze schoolcontracten?

Na een somber jaar voor het toerisme tijdens de covidcrisis ademt de sector weer!

Na twee jaar niet te hebben gereisd, komen toeristen weer naar de hoofdstad en door hun keuze helpen ze de Brusselse economie nieuw leven in te blazen.

De grote evenementen in Brussel en België dragen ook bij aan deze ervaring van het toerisme en we kunnen blij zijn dat de sector het aantal overnachtingen ziet toenemen ten opzichte van 2019.

Het toeristenpubliek is even talrijk als divers. Ook al zijn ze licht gedaald, laten de middelen voor het toerismebeleid zien dat de regering ambitieus is.

Visit.brussels speelt een sleutelrol in de promotie van Brussel als toeristische topbestemming.

Bestaan er, ondanks de gemeentelijke autonomie, partnerschappen of samenwerkingsverbanden tussen de

durant la pandémie. Dans toute la Fédération Wallonie-Bruxelles cela génère des problèmes de santé mentale.

Les différents programmes de raccrochage scolaire que sont le DAS, le PASC et le DASC, sont plus indispensables que jamais pour lutter contre ce fléau.

Les impacts de ces fermetures d'écoles et des cours donnés à distance ont eu des effets sur la santé mentale des enfants. Voilà pourquoi il est important d'agir pour raccrocher les enfants à l'école que ce soit à travers des outils comme le DAS, ou une école en ligne grâce à une meilleure connexion digitale. Ce budget prouve que la Région se soucie de ce qu'elle a de plus précieux: ses enfants.

Au travers de son Service École, perspective.brussels reste chargé d'assurer la gestion des Contrats École qui est un programme de rénovation urbaine qui poursuit un triple objectif:

- renforcer l'attractivité et améliorer l'intégration urbaine des établissements scolaires dans leur environnement;
- accroître l'offre d'équipements collectifs aux habitants du quartier;
- favoriser la cohésion sociale.

Quel est le budget annuel dédié aux Contrats École?

Le Ministre-Président peut-il faire le bilan de ces Contrats École?

Après l'année morose pour le tourisme durant le Covid, le secteur respire à nouveau.

Les touristes, privés de voyages durant deux années, arpentent à nouveau les rues de la capitale et contribuent, par leur choix, à la redynamisation de l'économie bruxelloise.

Les grands événements à Bruxelles ou en Belgique contribuent également à cette reprise du tourisme et on peut se féliciter que le secteur constate que le nombre de nuitées se rapproche fortement de celui de l'année 2019.

Le public touristique est aussi nombreux que diversifié. Même s'ils baissent légèrement, les moyens consacrés à la politique touristique montrent l'ambition du gouvernement.

Visit.brussels a un rôle fondamental pour promouvoir Bruxelles commehaut lieu touristique.

Nonobstant l'autonomie communale, existe-t-il des partenariats ou collaborations entre les communes

Brusselse gemeenten en visit.brussels, met name voor de promotie van gemeentelijke culturele evenementen of strategische locaties?

Opdracht 33

Met meer dan 261 miljoen euro aan vastleggingskredieten dalen de middelen voor opdracht 33 met bijna 17 miljoen euro ten opzichte van de initiële begroting voor 2023. De regering heeft lineaire besparingen doorgevoerd op een aantal uitgavengebieden en het beleid van ruimtelijke ordening en het beleid van stadsvernieuwing vormden hierop geen uitzondering.

Ondanks de moeilijke budgettaire context aan het einde van deze zittingsperiode, wil de PS-fractie de aandacht vestigen op de enorme investeringen die zijn gedaan in het kader van de wijkcontracten, stadsvernieuwingscontracten en as- en huizenblokcontracten, die cruciale instrumenten zijn om het gewest te herwaarderen.

Ruimtelijke planning moet ten dienste staan van de burgers en alle Brusselaars een hoge levenskwaliteit garanderen. We kunnen geen uniform antwoord voor het hele gewest geven. Het stadscentrum moet worden ont dicht en er moeten frisse en open ruimten worden gecreëerd.

Het beleid van de duurzame wijkcontracten streeft ernaar de meest achtergestelde stedelijke gebieden van het Brussels Gewest te versterken om cruciale behoeften te vervullen op het vlak van huisvesting, herwaardering van de openbare ruimte, creatie van buurtvoorzieningen, verbetering van het leefmilieu en sociale cohesie in de wijken. De wijkcontracten ondersteunen ook bepaalde economische of commerciële activiteiten en hebben een milieudimensie. In totaal zijn er 23 duurzame wijkcontracten ingevoerd in heel Brussel. Mevrouw Véronique Jamoulle zegt dat ze blij is dat het stadsvernieuwingsbeleid dit jaar wordt voortgezet, met middelen die in overeenstemming zijn met de ambities van de ABV.

Vernieuwing is ook het doel van de stadsvernieuwingscontracten waarvoor een budget van meer dan 20 miljoen euro is vrijgemaakt voor het komende jaar.

In zijn uiteenzetting herinnerde de minister-president ook aan de ontwikkeling van wijken door middel van het Stedelijk Beleid. De minister-president kondigde de voortzetting aan van de ambitieuze programmering voor 2021-2027 door het EFRO en de vlotte afsluiting van de programmering 2014-2020. Deze fondsen zullen worden gebruikt om concrete projecten uit te voeren die verband houden met de uitdagingen waar het gewest voor staat.

bruxelloises et visit.brussels notamment pour mettre en avant les événements culturels communaux ou les lieux stratégiques?

Mission 33

Avec plus de 261 millions d'euros en crédits d'engagement, les moyens de la Mission 33 connaissent une diminution de près de 17 millions d'euros par rapport à l'initial 2023. Le gouvernement a réalisé des économies linéaires dans une série de dépenses et les politiques relatives à l'aménagement du territoire et de la rénovation urbaine n'ont pas fait exception.

Nonobstant le contexte budgétaire difficile de cette fin de législature, le groupe PS rappelle l'ensemble des investissements colossaux qui ont été réalisés dans le cadre des contrats de quartiers, des contrats de rénovation urbaine ou bien encore des contrats d'axes et d'îlots qui sont des outils cruciaux pour revitaliser la Région.

La planification territoriale doit être au service des citoyens et garantir à toutes les Bruxellois une qualité de vie. On ne peut pas avoir une réponse uniforme pour l'ensemble de la Région. Il faut dédensifier le centre et créer des espaces de fraîcheur et de respiration.

La politique des contrats de quartier œuvre à renforcer les zones urbaines les plus précarisées de la Région, et cela en vue de répondre à des besoins cruciaux en matière de création ou rénovation de logements, réhabilitation d'espaces publics, création d'infrastructures de proximité, amélioration de l'environnement et de la cohésion sociale au sein des quartiers. Ils soutiennent en outre certaines activités économiques ou commerciales et intègrent une dimension environnementale. Au total, ce sont 23 CQD actifs sur tout le territoire bruxellois. Mme Jamoulle se dit heureuse que la politique de revitalisation urbaine se poursuive cette année encore, avec des moyens à la hauteur des ambitions de la DPR.

Le renouveau, ce sont aussi les contrats de rénovation urbaine, pour lesquels une enveloppe de plus de 20 millions d'euros a été débloquée pour l'année à venir.

L'exposé du Ministre-Président rappelait également le développement des quartiers par le biais de la Politique de la Ville. Le Ministre-Président annonçait la poursuite d'une programmation ambitieuse pour 2021-2027 par le FEDER ainsi que la clôture sereine de la programmation 2014-2020. Ces fonds permettent de mettre en œuvre des projets concrets connectés aux défis auxquels la Région fait face.

Er zijn aanzienlijke middelen uitgetrokken voor de afsluiting van de programmering 2017-2020 van het stedelijk beleid en de lancering van de nieuwe programmering 2021-2025.

Een van de voorwaarden voor het succes van dit politieke streven is de ontbinding van deze zeer dichtbevolkte volkswijken, met name door middel van as- en huizenblokcontracten. Deze as- en huizenblokcontracten zullen ook helpen om binnenterreinen van huizenblokken en wegen waterdoorlaatbaar te maken en zo overstromingen door hevige regenval tegen te gaan. Deze tool helpt echt om de stedelijke kwaliteit en milieukwaliteit te verbeteren.

Er is bijna 300 miljoen euro geïnvesteerd in de wijken, met de lokale overheden als belangrijke partners via de as- en huizenblokcontracten, de duurzame wijkcontracten en de stadsvernieuwingscontracten.

Mevrouw Jamouille bedankt de regering, die aanzienlijke bedragen uittrekt voor de hoofdrolspelers die deze stad transformeren en voorheen verlaten buurten laten opbloeien.

Zij looft het werk van de teams van citydev.brussels, die nieuwe taken hebben gekregen zoals het op de markt brengen van ten minste 1.000 openbare woningen.

Zij bedankt ook de teams van de MSI die verantwoordelijk is voor de uitvoering van ontwikkelingsplannen in de strategische gebieden die door de regering zijn gedefinieerd.

Het gewest mag zich gelukkig prijzen met een agentschap als perspective.brussels dat verantwoordelijk is voor statistieken, maar ook essentiële taken uitvoert, zoals het opzetten van een taskforce kantoren om de leegstand van kantoren te inventariseren.

Burgers kunnen ook een beroep doen op homegrade.brussels dat deskundig advies biedt aan Brusselaars die op zoek zijn naar renovatiepremies. Haar fractie is ook dankbaar voor het werk dat is uitgevoerd door het Netwerk Wonen en zijn verenigingen die actief zijn in stadsvernieuwing en in het ondersteunen van de participatie van bewoners in de herwaardering van hun wijk.

Stedelijke vernieuwing staat voor niet minder dan 127 miljoen euro aan investeringen tegen 2024.

Zij prijst de minister-president voor de middelen die worden besteed aan renovatiepremies voor huisvesting waarvan het totale budget tussen Leefmilieu Brussel en

Des moyens conséquents sont inscrits pour clôturer la programmation 2017-2020 de la Politique de la Ville et lancer la nouvelle programmation 2021-2025.

L'une des conditions de la réussite de cette volonté politique est la dédensification de ces quartiers populaires très fortement habités, notamment par la voie des contrats d'axes et d'îlots, les CACI. Ces CACI qui permettent également de désimpermeabiliser les intérieurs d'îlots et les axes et d'ainsi lutter contre les inondations dues aux fortes pluies. Cet outil permet vraiment d'améliorer la qualité urbaine et environnementale.

Ce sont près de 300 millions d'euros qui ont été investis dans les quartiers avec les communes comme partenaires privilégiés par le biais des CACI, CQD et CRU.

Mme Jamouille remercie le gouvernement qui consacre des montants conséquents aux chevilles ouvrières qui transforment cette ville et permettent à des quartiers autrefois abandonnés de briller.

Elle remercie le travail réalisé par les équipes de Citydev qui se voit définir de nouvelles missions comme la mise sur le marché d'au moins 1.000 logements publics.

Elle remercie également les équipes de la SAU qui est en charge de la mise en œuvre opérationnelle des plans de développement dans les domaines stratégiques définis par le gouvernement.

La Région a la chance d'avoir une agence comme perspective.brussels qui est en charge des statistiques, mais qui remplit également des missions essentielles telles que la mise en place d'une Task force Bureaux pour faire un état des lieux de la vacance des bureaux.

Les citoyens peuvent également compter sur Homegrade qui prodigue des conseils avisés aux bruxellois en recherche de primes à la rénovation. Son groupe est également reconnaissant au travail mené par le réseau Habitat et ses associations actives dans la rénovation urbaine et le soutien à la participation des habitants à la revitalisation de leur quartier.

Le renouveau urbain, ce n'est pas moins de 127 millions d'euros d'investissements en 2024.

L'intervenante salue le Ministre-Président pour les moyens consacrés aux primes à la rénovation de l'habitat dont le budget global a presque triplé entre Bruxelles

urban.brussels sinds het begin van de zittingsperiode bijna verdrievoudigd is! Vandaag is er 19 miljoen euro uitgetrokken.

De hervorming van het systeem van renovatiepremies, die van kracht werd op 31 maart 2022, betekent dat het systeem eenvoudiger en toegankelijker is, met een aangepaste ondersteuning, een substantiële financiële steun die gradueel is volgens het inkomen van wie wil renoveren, en een eerlijk systeem dat helpt om de kosten voor het gebruik van een woning en het energieverbruik te verminderen en het wooncomfort van de Brusselse gezinnen te verhogen.

In de toekomst zullen we verder moeten gaan en ervoor zorgen dat deze premies ten goede komen aan mensen in bestaansonzekerheid, omdat zij als eersten te lijden hebben onder klimaatverandering en schommelende energieprijzen.

Mevrouw Soetkin Hoessen denkt dat het voor iedereen duidelijk is dat de begrotingsoefening dit jaar bijzonder moeilijk is geweest. De algemene vraag is dan ook op welke projecten wordt er bespaard. Wat zal dit in de praktijk betekenen? Een belangrijke post in opdracht 3 zijn de middelen die worden voorzien voor humanitaire hulp. Onderdak bieden aan migranten, humanitaire hulp van dokters van de wereld ondersteunen en voedselhulp bieden aan daklozen, inclusief migranten, is hierbij een belangrijke opdracht. We zitten momenteel in een ongeziene opvangcrisis. Mensen slapen op straat en dit met de winter in aantocht. Het is goed te zien dat het gewest een steentje bijdraagt waar mogelijk.

Groen is steeds voorstander geweest van de invoering van een verplicht spreidingsplan waarbij de verschillende gewesten en gemeenten in België elk hun verantwoordelijkheid moeten opnemen.

De grote stijging van de middelen hierbij is erg opvallend. Kan de minister-president dit toelichten? Moet deze verhoging in samenhang gezien worden met de kredieten binnen hetzelfde programma van “New Samusocial” en “Bruss’Help”?

In opdracht 28 zien we een daling en de toelichting zegt dat deze middelen zullen worden aangevuld in de loop van het jaar met middelen uit de Strategie 2030. De basisvoorziening van circa 36 miljoen euro betreffen de nodige middelen om de opdracht verder uit te voeren meer bepaald het opstellen van statistieken en territoriale en sociologische analyses en de uitvoering van de gewestelijke strategie ter bestrijding van het schoolverzuim en de verwezenlijking van de schoolcontracten en van de plannen van aanleg voor de strategische gebieden.

Environnement et urban.brussels depuis le début de la législature! Aujourd’hui, des crédits d’un montant de 19 millions d’euros sont prévus.

La réforme du système des primes à la rénovation entrée en vigueur le 31 mars 2022 permet d’avoir un système simplifié et plus accessible, un accompagnement adapté, un soutien financier conséquent et progressif en fonction des revenus des candidats rénovateurs, un système juste qui aide à faire baisser les coûts d’occupation des logements et les consommations d’énergie et à augmenter le confort de vie des ménages bruxellois.

À l’avenir, il faudra aller plus loin pour que ces primes profitent davantage aux publics précarisés, car ce sont ces derniers qui sont les premières victimes du changement climatique, mais aussi de la fluctuation des prix de l’énergie.

Mme Soetkin Hoessen pense qu’il est clair pour tout le monde que l’exercice budgétaire a été particulièrement difficile cette année. La question générale est de savoir sur quels projets des économies seront réalisées et comment cela sera mis en œuvre concrètement. Les fonds alloués à l’aide humanitaire constituent un élément important de la mission 3. Fournir un abri aux migrants, soutenir l’aide humanitaire de Médecins du Monde et fournir une aide alimentaire aux sans-abri, y compris aux migrants, est une mission essentielle. Nous connaissons actuellement une crise de l’accueil sans précédent. Les gens dorment dans la rue, et ce, à l’approche de l’hiver. L’oratrice se réjouit de voir que la Région apporte sa pierre à l’édifice lorsque c’est possible.

Groen a toujours été favorable à la mise en place d’un plan de répartition obligatoire dans lequel les différentes Régions et communes de Belgique doivent chacune prendre leurs responsabilités.

La forte augmentation des moyens à cet égard est frappante. Le Ministre-Président peut-il l’expliquer? Cette augmentation doit-elle être mise en parallèle avec les crédits au sein du même programme pour le New Samusocial et Bruss’help?

Dans la mission 28, on constate une diminution et l’explication précise que ces moyens seront complétés en cours d’année par des moyens issus de la stratégie 2030. L’allocation de base d’environ 36 millions d’euros concerne les moyens nécessaires à la poursuite de la mise en œuvre de la mission, plus particulièrement l’élaboration de statistiques et d’analyses territoriales et sociologiques, la mise en œuvre de la stratégie régionale de lutte contre l’absentéisme scolaire et la réalisation des contrats école et des plans d’aménagement pour les zones stratégiques.

De schoolcontracten zijn een belangrijk instrument om de stedelijke integratie van de scholen te verbeteren en het aanbod aan collectieve voorzieningen voor de inwoners van een wijk te vergroten. Door letterlijk muren af te breken en poorten open te zetten, zorgen we voor een betere integratie van gebouwen en terreinen in het stedelijk weefsel en verlagen we tegelijk de drempels naar onderwijs.

Hoe staat het met de evaluatie van de eerste reeksen schoolcontracten en deze van de pilootfase? Welke goede praktijken kwamen hieruit en hoe wordt er bijgestuurd? Voor welke schoolcontracten staat de uitrol op het programma voor 2024?

Ook bij *visit.brussels* dalen de algemene werkings-subsidies alsook de projectsubsidies. In de algemene toelichting leest men dat *visit.brussels* in een eigen budget voorziet van 16,8 miljoen euro overeenkomstig de beheers-overeenkomst. Heeft dit een impact op lopende of te starten projecten? Enkele projecten komen in het vizier. *Visit.brussels* is een belangrijke partner om een duurzame transitie naar een ander soort toerisme tot stand te brengen. Dit toerisme berust niet op massaconsumptie en overlast voor onze plaatselijke bevolking. Het moet daadwerkelijk iets bijbrengen aan ons gewest. Het is een waardeschepend regeneratief toerisme. De spreekster hoopt dat de daarrond lopende projecten en trajecten niet in het gedrang zullen komen.

Wat opvalt zijn de verschuivingen in de subsidiëring van Kanal. De werkingssubsidie stijgt met 7,4 miljoen euro terwijl de investeringsubsidie gevoelig daalt. In de uitgebreide algemene toelichting wordt hier dieper op ingegaan. Het nieuwe beheerscontract werd vorige week overgemaakt. In 2024 wordt een groei de VTE van 65 werknemers naar 90 werknemers verwacht. Waarvoor zullen deze nieuwe werknemers ingezet worden? Is dit te situeren in het kader van de komende opening? Kan de minister-president verder uitleg geven bij het verhogen van de werkingssubsidie en de verlaging van de investeringsubsidie?

Tot slot wil de spreekster stilstaan bij de middelen voor de diverse stedenbouwkundige instrumenten. Met name de middelen voor de stadsvernieuwingscontracten. De werkingsdotatie aan *citydev.brussels* daalt hiervoor. In programma 4 ziet men vele verschuivingen.

Een aantal aankopen van terreinen en vastgoed voor SVC 7 rond het zuidstation zullen via Beliris verlopen. Hoe ver staat dit? Dit zal geen impact hebben op de lopende SVC. Toekomstige SVC zijn met een jaar uitgesteld. Over welke SVC gaat het dan precies?

Les Contrats École sont un outil important pour améliorer l'intégration urbaine des écoles et augmenter l'offre d'équipements collectifs pour les habitants d'un quartier. En abattant littéralement les murs et en ouvrant les portes, nous assurons une meilleure intégration des bâtiments et des sites dans le tissu urbain, tout en réduisant les obstacles à l'enseignement.

Où en est l'évaluation de la première série de Contrats École et de la phase pilote actuelle? Quelles meilleures pratiques en sont ressorties et comment des ajustements seront-ils apportés? Quels sont les Contrats École dont la mise en œuvre est prévue pour 2024?

Quant à *visit.brussels*, elle voit également baisser ses subventions générales de fonctionnement et ses subventions de projets. Dans l'explication générale, on peut lire que l'agence prévoit un budget propre de 16,8 millions d'euros, conformément à l'accord de gestion. Cela a-t-il un impact sur les projets actuels ou futurs? Certains projets sont dans le collimateur. *Visit.brussels* est un partenaire important pour une transition durable vers un tourisme différent. Ce tourisme n'est pas basé sur la consommation de masse et les nuisances pour la population locale. Il doit réellement apporter quelque chose à la Région. Il s'agit d'un tourisme régénérateur et créateur de valeur. L'oratrice espère que les projets et les trajectoires en cours à cet égard ne seront pas compromis.

Par ailleurs, la députée trouve frappants les glissements dans les subventions accordées à la Fondation Kanal. La subvention de fonctionnement augmente de 7,4 millions d'euros tandis que la subvention d'investissement diminue considérablement. Cette question est abordée plus avant dans les notes générales détaillées. Le nouveau contrat de gestion a été transmis la semaine dernière. En 2024, le nombre d'ETP devrait passer de 65 à 90 employés. À quelles missions seront affectés ces nouveaux employés? Est-ce lié à l'ouverture prochaine du musée? Le Ministre-Président peut-il expliquer plus en détail l'augmentation de la subvention de fonctionnement et la réduction de la subvention d'investissement?

Enfin, l'oratrice souhaite évoquer les moyens affectés aux différents outils urbanistiques, et en particulier les moyens prévus pour les contrats de rénovation urbaine. La dotation de fonctionnement à *citydev.brussels* baisse à cet égard. Le programme 4 connaît de nombreux glissements.

Un certain nombre d'acquisitions foncières et immobilières pour le contrat de rénovation urbaine 7 autour de la gare du Midi s'effectueront via Beliris. Où en est ce dossier? Cela n'aura pas d'impact sur le contrat de rénovation urbaine en cours. Les futurs contrats de rénovation urbaine ont été reportés d'un an. De quel contrat de rénovation urbaine parle-t-on exactement?

Mevrouw Françoise De Smedt is van mening dat planning en dus budgettering noodzakelijk is, maar het is ook een kans om de visie op de stad opnieuw te bespreken. Brussel moet tegemoetkomen aan de behoeften van de Brusselaars op het vlak van huisvesting, groene ruimten en openbare voorzieningen. De stadsplanning en stadsvernieuwing moeten in de eerste plaats tegemoetkomen aan die behoeften en niet aan die van de grote projectontwikkelaars.

De minister-president kondigt aan dat de wijziging van het GBP de teams van perspective.brussels intensiever zal bezighouden in 2024. De wijziging van het GBP is een noodzakelijke hefboom om opnieuw te bepalen hoe de stad moet worden ingericht. Zijn betaalbare huisvesting, openbare voorzieningen, groene ruimten en productieve activiteiten die ongeschoolde arbeid creëren de leidraad? De beleidsnota lijkt aan te geven dat men nog in de raadplegings- en studiefase zit. Hoe staat het precies hiermee?

De beleidsnota lijkt optimistisch over de inwerkingtreding van bepaalde richtplannen van aanleg, waaronder het richtplan Mediapark, dat nochtans terecht het voorwerp uitmaakt van enige kritiek, zoals aangegeven in het MER en het advies van de GOC. De minister-president ontwijkt subtiel het geval van het richtplan van aanleg Josaphat, waarvan het braakliggende terrein openbare grond is en een extra mogelijkheid zou zijn om, onder andere, 100% openbare huisvesting te bouwen. Dat is de tendens in alle richtplannen, waar openbare huisvesting helemaal niet voldoende prioriteit krijgt, en sociale huisvesting nog minder.

In het richtplan Heyvaert zien we nochtans dat het ook anders kan: daarin is sprake van 25% sociale of daarmee gelijkgestelde woningen. Dit zou de rest van de richtplannen van aanleg moeten inspireren.

Hetzelfde geldt voor voorzieningen zoals crèches, scholen en sport- en vrijetijdsvoorzieningen: via de richtplannen van aanleg zou de bouw ervan gestimuleerd kunnen worden, er wordt ervoor gekozen om nog te veel bij te dragen aan de winsten van de privésector, met bijvoorbeeld nog meer kantoren of luxewoningen, of nog meer samenhuizen.

Het richtplan van aanleg Zuid wordt nog steeds besproken en in de tussentijd komen projecten zoals Move'Hub met coliving tot stand.

In overeenstemming met de richtplannen van aanleg en om te voldoen aan de behoefte aan woningen, collectieve voorzieningen en groene ruimten, blijft het van cruciaal belang om de controle over de grond te behouden. De minister-president zegt dat hij een "ambitieuze grondbeheer beleid" wil ontwikkelen.

Mme Françoise De Smedt estime que la planification et donc la budgétisation est nécessaire, mais c'est aussi l'occasion de rediscuter de la vision de la ville. Bruxelles doit répondre aux besoins des Bruxellois en termes de logements, espaces verts et équipements publics. La planification et la rénovation urbaine doivent avant tout s'atteler à répondre à ces besoins-là et non pas à ceux des grands promoteurs immobiliers.

Le Ministre-Président annonce que la modification du PRAS occupera plus intensivement les équipes de perspective.brussels en 2024. La modification du PRAS est un levier nécessaire pour redéfinir comment aménager la ville. Le logement abordable, les équipements publics, les espaces verts, les activités productives créatrices d'emplois non qualifiés sont-ils les guides? La note d'orientation semble indiquer qu'on en est encore qu'au stade des consultations et des travaux d'études. Où en est-on exactement?

La note d'orientation semble optimiste quant à l'entrée en vigueur de certains PAD, dont le PAD Mediapark qui fait pourtant légitimement l'objet de certaines critiques comme le rapporte le RIE et l'avis de la CRD. Le Ministre-Président élude subtilement le cas du PAD Josaphat, dont la friche est un terrain public et serait une opportunité supplémentaire de produire entre autres du logement à 100 % public. C'est la tendance de tous les PAD, où le logement public n'est pas du tout assez privilégié, encore moins le logement social.

Pourtant avec le PAD Heyvaert, on voit qu'il y a moyen de faire autrement: on y trouvera 25 % de logements sociaux ou assimilés. Cela devrait inspirer le reste des PADs.

Même chose pour les équipements, tels que les crèches, les écoles ou les équipements sportifs ou de loisirs: leur production pourrait être encouragée via les PADs, le choix est fait d'encore trop contribuer aux bénéficiaires du privé avec par exemple encore des bureaux ou du logement de haut standing, ou encore du co-living.

Le PAD Midi est toujours en cours de discussion, et pendant ce temps des projets comme Move'Hub avec du co-living voient le jour.

Dans la logique des PADs et pour répondre aux besoins en logement, en équipements collectifs et en espaces verts, conserver la maîtrise du foncier reste primordial. Le Ministre-Président dit vouloir développer une «politique de maîtrise foncière ambitieuse».

Voor het project Mediapark, waarvan het richtplan in werking treedt in 2024, is een vereffeningskrediet van 17,4 miljoen euro gepland voor de aankoop van gronden en de sloop van gebouwen van de RTBF/VRT. Vorig jaar was er 22 miljoen euro begroot. Met een dergelijke overheidsinvestering is het duidelijk dat dit de gelegenheid is om het terrein 100% openbaar te houden en om woningen te bouwen die ook 100% openbaar zijn en om collectieve voorzieningen aan te leggen, zoals crèches en scholen. Hoe zit het momenteel met de inrichting van dit project?

Wat het veralgemeende voorkeurecht betreft, vermeldt de minister-president in zijn beleidsnota dat grondbeheersing over heel het grondgebied met het oog op de bouw van openbare woningen een sterke wens is.

In de begroting zijn geen middelen opgenomen voor de uitoefening van het veralgemeende voorkeurecht, dat in 2024 zal ingaan. Hoe komt dat? “De invoering onderzoeken”, “personeel aanwerven” of “de ontwikkeling van software starten” betekent nog niet dat dit voorkeurecht wordt toegepast.

Voor de grondregie stijgt het totale budget en voortaan gaat meer dan 5 miljoen euro (vorig jaar 1,4 miljoen euro) naar “studies en uitgaven van alle aard voor projecten die gewestelijke goederen en onbebouwde gronden herwaarderen”. Maar wat wordt verstaan onder “studies en uitgaven van alle aard”? Zal het doel ervan zijn om openbare huisvesting en collectieve voorzieningen te bouwen en dit alles in eigendom te houden? Voorts is er een daling van 1 miljoen euro voor administratief en niet-administratief vastgoed. Waarvoor zal dit concreet gevolgen hebben?

Wat de behoeften van jongeren betreft:

Onder de initiatieven van de regering valt een verdere verhoging van het budget voor opdracht 3 met 100 miljoen euro, waarvan amper 1 miljoen euro bestemd is voor het cigogne-plan via projectoproepen. Waar zal dit miljoen aan worden besteed? Ter herinnering: de overzichtskaart van de Ligue des Familles laat zien dat er nog steeds een groot tekort is aan plaatsen in Brussel en dat er grote verschillen zijn in dekking tussen de gemeenten. Het blijft een uitdaging om veel meer kinderopvangplaatsen te creëren in het gewest.

Wat de schoolcontracten betreft, wil de minister-president het imago van bepaalde scholen opkrikken. Hoe zal dat gebeuren?

Onder degenen die moeite hebben met het vinden van huisvesting, bevinden zich ook studenten. Het mag goed zijn om vast te stellen dat een begrotingslijn is gewijd aan

Pour le projet Mediapark, dont le PAD entrera en vigueur en 2024, un crédit de liquidation de 17,4 millions d'euros est prévu pour l'acquisition de terrains et la démolition d'immeubles de la RTBF/VRT. L'an dernier, 22 millions d'euros étaient prévus. Avec un tel investissement public, c'est l'occasion de garder ce terrain 100 % public, pour produire du logement également 100 % public et pour prévoir des équipements collectifs, dont des crèches et des écoles. Qu'en est-il aujourd'hui au niveau de l'aménagement de ce projet?

En ce qui concerne le droit de préemption généralisé, le Ministre-Président évoque dans sa note d'orientation qu'une maîtrise foncière sur l'ensemble du territoire en vue de créer du logement public est une volonté forte de sa part.

Dans le budget, aucun moyen n'est prévu dans le cadre de l'exercice du droit de préemption généralisé qui verra le jour en 2024. Comment l'expliquer? «Etudier la mise en place» ou «recruter du personnel» ou encore «lancer le développement d'un logiciel», ce n'est pas encore appliquer ce droit de préemption.

Concernant la Régie foncière, le budget global augmente, et plus de 5 millions d'euros sont désormais consacrés, (contre 1,4 million d'euros l'an dernier) à des «études et dépenses de toute nature pour des projets de valorisation des biens régionaux, de terrains non bâtis». Mais qu'entend-on par «études et dépenses en toutes natures»? Auront-elles comme objectif de produire du logement public, des équipements collectifs et de garder la propriété de tout ça? Par ailleurs, une diminution d'un million d'euros est prévue dans les biens immeubles administratifs, et non administratifs. Mais qu'est-ce qui va être impacté concrètement?

Concernant les besoins de la jeunesse:

Dans les initiatives du gouvernement, on voit que le budget de la Mission 3 augmente encore de 100 millions, dont 1 million d'euros à peine est prévu pour le Plan Cigogne via des appels à projets. À quoi ce million sera-t-il dédié? Pour rappel, la cartographie réalisée par la Ligue des Familles montre qu'il manque encore énormément de places à Bruxelles et qu'il existe de fortes différences de couverture entre les communes. Cela reste un défi de produire beaucoup plus de places en crèche dans la Région.

Concernant les Contrats École, le Ministre-Président veut redorer l'image de certaines écoles. Comment le faire?

Parmi ceux qui peinent à se loger, on compte les étudiants. On pourrait se réjouir de voir qu'une ligne budgétaire est consacrée au logement étudiant, mais quand

studentenhuisvesting, maar als we zien dat het gaat over het opzetten van een monitoring of een cahier met aanbevelingen op dit gebied, worden we flink wakker geschud. Er is een echt tekort aan betaalbare studentenhuisvesting, aangewakkerd door de projecten voor luxekoten die in bepaalde wijken opduiken. Er is een tekort van meer dan 10.000 koten in Brussel en het SVKS volstaat duidelijk niet. Er was het project U-square bij de VUB en de CityCampus in Anderlecht, maar die studentenwoningen zullen door een privébedrijf op de markt worden gebracht. Het is duidelijk niet door zo weinig openbare woningen te bouwen dat de studenten zich zullen redden en dat de toegang tot onderwijs algemeen toegankelijk zal worden.

Wat de stadsvernieuwing betreft, dalen de subsidies aan citydev.brussels voor de stadsvernieuwingsprojecten of voor projecten in verband met het huisvestingsbeleid, alsook voor de werking ervan. Een soortgelijke trend is te zien voor de werkingssubsidies die zijn toegekend aan de MSI, die dalen met ongeveer 150.000 euro.

De minister-president zegt dat de bouw van woningen, voorzieningen en openbare ruimten voorrang heeft in de stadsvernieuwingsinstrumenten, maar het is moeilijk te zien hoe dit mogelijk is als de middelen worden verlaagd. Wat is de impact van die dalingen?

Er is een daling van 4 miljoen euro voor de aankoop van vastgoed. De subsidies aan de gemeenten voor het stedelijk beleid en de ontwikkeling van de wijken dalen van 11 naar 9 miljoen euro aan vereffeningskredieten en van 20 naar 5 miljoen euro aan vastleggingskredieten. Voor de duurzame wijkcontracten stellen we een daling van 3 miljoen euro vast. Hoe komt dat? Welke concrete gevolgen zullen deze dalingen hebben?

Renovatie is noodzakelijk, maar daarbij moet rekening worden gehouden met de sociale situatie van veel gezinnen, dus zonder tegelijkertijd maatregelen te nemen voor sociale bescherming en toegang tot huisvesting. Deze renovaties dreigen gezinnen uit de volksklasse uit hun wijk te verdrijven. Als er bovendien minder geld wordt geïnvesteerd in de ontwikkeling van woningen en openbare voorzieningen, zal dit de ongelijkheid alleen maar versterken.

Een groot deel van het totale budget van opdracht 3 wordt besteed aan het beheer en de coördinatie van het EFRO-fonds. We zien dat alle bedragen stijgen, met in totaal minstens 80 miljoen euro in de Europese programma's en het Plan voor herstel en veerkracht (PHV). Bijna 100 miljoen euro gaat naar de prefinanciering van subsidies afkomstig van de EU. De minister-president heeft het over projectoproepen voor deze programma's. Kan hij concreet aangeven over wat voor soort projecten het gaat?

In dit verband merkt het Rekenhof op dat de verantwoordingen in de begrotingstabel niet langer actueel zijn

on s'aperçoit qu'il s'agit de définir un monitoring ou un cahier de recommandations en la matière, on déchant. La pénurie de logements étudiants abordables, alimentée par les projets de kots de luxe qui poussent dans certains quartiers, est réelle. Plus de 10.000 kots manquent à Bruxelles, et l'AISE ne suffit clairement pas. Il y a eu le projet U-square près de la VUB et CityCampus à Anderlecht, mais dont les logements étudiants seront commercialisés par une société privée. Ce n'est clairement pas en produisant si peu de logements publics que les étudiants vont s'en sortir et que l'accès à l'enseignement va se démocratiser.

Concernant la rénovation urbaine, les subventions à Citydev diminuent pour les projets de rénovation urbaine ou en lien avec la politique du logement, de même que pour leur fonctionnement. Une pareille tendance s'observe pour les subventions de fonctionnement accordées à la SAU, qui diminuent de 150.000 euros environ.

Le Ministre-Président dit que la réalisation de logements, d'équipements, d'espaces publics sont prioritaires dans les outils de rénovation urbaine, mais on peine à le croire avec une diminution des moyens. Quels sont les impacts de ces diminutions?

On voit une diminution de 4 millions d'euros dans l'acquisition de biens immeubles. Les subventions aux communes pour la Politique de la Ville et le développement des quartiers passent de 11 à 9 millions d'euros en crédits de liquidation et de 20 à 5 millions d'euros en crédits d'engagement. Pour les Contrats de quartiers durables, on voit une diminution de 3 millions d'euros. Comment l'expliquer? Quels impacts concrets vont avoir ces diminutions?

La rénovation est nécessaire, mais elle doit tenir compte de la situation sociale de beaucoup de familles, et donc sans prendre en parallèle des mesures de protection sociale et d'accessibilité au logement. Ces rénovations risquent de pousser les familles populaires en dehors de leur quartier. Si de plus, moins d'argent est investi dans le développement de logements et équipements publics, cela ne fera que renforcer les inégalités.

Une grosse part du budget total de la Mission 3 est consacrée à la gestion et la coordination du Fonds Feder. On voit que tous les montants augmentent, au total d'au moins 80 millions d'euros dans les programmes européens et le Plan pour la Reprise et la Résilience (PRR). Presque 100 millions d'euros sont prévus pour le préfinancement de subsides venant de l'UE. Le Ministre-Président parle d'appels à projets concernant ces programmes. Peut-il concrétiser de quels types de projets il s'agit?

La Cour des comptes relève à ce sujet que les justifications du tableau budgétaire ne sont plus d'actualité pour

voor de vastleggingskredieten die zijn ingeschreven onder de basisallocatie Investeringsubsidies aan de gewestelijke openbare instellingen in het kader van het EFRO64-programma (18 miljoen euro). Deze zijn inderdaad niet bijgewerkt voor 2023. Hoe komt dat?

In het kader van het PHV (Plan voor herstel en veerkracht) wil de PTB-fractie inzicht krijgen in de uitgaven voor VéloPlus, waarvoor de kredieten variëren van 3 miljoen in vereffening tot 16 miljoen in vastlegging. Vanwaar dit verschil? Met hoeveel kilometer fietspaden komt dit overeen?

Een dotatie aan de MIVB voor de elektrische bussen bedraagt 23 miljoen euro. Waarom is dit in deze begroting opgenomen? Met hoeveel bussen komt dit overeen?

De subsidies aan de BGHM voor de renovatie van sociale woningen in het kader van datzelfde PHV dalen met 15 miljoen euro. Hoe komt dat? De mensen wachten en hebben nood aan degelijke woningen en lagere facturen.

Opdracht 28

Waarom gaat de dotatie aan perspective.brussels naar 35,175 miljoen euro? Wat houdt dit in? Voor wie? Voor wat? Deze dotatie zal in de loop van het jaar worden aangevuld met middelen uit de Strategie 2030, maar waarvoor zullen ze worden gebruikt?

In het kader van de Renolution-strategie stijgt het budget van urban.brussels van 10 tot 19 miljoen euro. Als we de doelstellingen tegen 2050 willen halen, dat wil zeggen de woningen op een EPC C krijgen, is het in ons belang om het project te financieren. De aanvragen zijn al ingewikkeld om in te dienen, ze worden pas uitbetaald als de werken zijn uitgevoerd en ze dekken slechts een deel van de kosten. Het geld moet dus voorgesloten worden en het dekt niet alle bedragen.

Vanuit begrotingsoogpunt had de kas van urban.brussels al gespijsd moeten worden voor de premies van 2023. Werd dit uit de begroting voor 2024 gehaald? Zo ja, met hoeveel van de extra 9 miljoen euro aan vereffeningskredieten voor 2024 komt dit overeen?

Als we kijken naar de verdeling van de ingediende aanvragen over het grondgebied van de hoofdstad, zien we dat er meer zijn in de wijken met de hoogste inkomens. Ze zijn dus sociaal onrechtvaardig. Hoe kunnen we ervoor zorgen dat de premies daadwerkelijk terecht komen bij degenen die ze het hardst nodig hebben?

les crédits d'engagement inscrits à l'AB «Subventions d'investissement aux institutions publiques régionales dans le cadre du programme Feder64 (18 millions d'euros). Elles ne sont en effet pas mises à jour par rapport à 2023. Pourquoi en est-il ainsi?

Dans le cadre du PRR, le groupe PTB souhaite comprendre les dépenses pour VéloPlus, dont les crédits varient de 3 millions d'euros en liquidation à 16 en engagement. Pourquoi cette différence? À combien de kilomètres de pistes cyclables cela correspond-il?

Une dotation à la STIB pour les bus électriques se chiffre à 23 millions d'euros, pourquoi cela apparaît dans ce budget-ci? À combien de bus cela correspond-il?

Les subventions à la SLRB pour la rénovation des logements sociaux dans le cadre de ce même PRR diminuent de 15 millions d'euros. Comment l'expliquer? Les gens attendent, ils ont besoin de logements décentes et de voir baisser leurs factures.

Mission 28

Pourquoi la dotation à perspective.brussels passe à 35,175 millions d'euros? Qu'est-ce que ça implique? Sur qui? Sur quoi? Cette dotation sera complétée en cours d'année par des moyens issus de la Stratégie 2030, mais à quoi seront-ils consacrés?

Dans le cadre de la stratégie Renolution, le budget d'urban.brussels augmente et passe de 10 à 19 millions d'euros. Pour atteindre les objectifs d'ici à 2050, à savoir faire passer les logements à une PEB C, on a intérêt à financer le projet. Déjà, les demandes sont compliquées à introduire, elles ne sont versées qu'une fois les travaux réalisés et elles ne couvrent qu'une partie des frais. L'on doit donc déboursier l'argent avant et elles ne couvrent pas tous les montants.

Du point de vue budgétaire, les caisses d'urban.brussels ont déjà dû être renflouées pour les primes 2023. Est-ce que cela a été pris sur le budget de 2024? Si oui, cela représente quelle part des 9 millions d'euros supplémentaires en crédits de liquidation pour 2024?

Quand on voit la répartition des demandes introduites sur le territoire de la capitale, on voit qu'elles sont plus nombreuses dans les quartiers où les revenus sont les plus élevés. Elles sont donc socialement injustes. Comment prévoir que les primes aillent effectivement chez ceux qui en ont le plus besoin?

Tot slot zijn de subsidies voor homegrade.brussels licht gestegen, maar ze zouden verder moeten stijgen, gezien de complexiteit van de aanvragen voor de Renovation-premies en gezien het feit dat de gemeenten niet langer over het nodige personeel beschikken om de burgers te ondersteunen bij hun inspanningen om te renoveren.

Opdracht 29

Hoe zit het met de subsidies aan visit.brussels, die gedaald zijn om de gewestelijke financiering ervan te structureren? We stellen dalingen vast, maar we weten niet wat de specifieke maatregelen inhouden.

Om deel te nemen aan Mipim of Realty vindt de minister-president zonder problemen de benodigde middelen: 235.000 euro voor het eerste en 30.000 euro voor het tweede.

Terwijl er op allerlei gebieden wordt bezuinigd, wordt er veel overheidsgeld geïnvesteerd in prestigeprojecten.

De PTB-fractie wil graag uitleg over het project Kanal, waarvan de werkingskosten met meer dan 7 miljoen euro stijgen, maar de subsidie daalt van 22,8 naar 8 miljoen euro. Hoe zit het met informatica-uitgaven? Hoeveel VTE's zijn betrokken bij dit project en wat zullen zij doen? Zal het personeel van het CIVA in dienst blijven? Elk jaar zal er 7 miljoen euro worden geïnvesteerd tot in 2028, voor een totaal budget van 391,7 miljoen euro in die periode. Er zal een vergelijkende studie met andere musea worden gestart, maar tegen welke prijs? Voor welke soort musea?

De minister-president heeft het over zijn optimistische visie voor toerisme en cultuur in Brussel, maar als de Brusselaars er geen toegang toe hebben, is er niets optimistisch aan. Het gewest heeft al veel aantrekkelijk cultureel erfgoed. We moeten ook de lokale kunstenaars steunen. Er is veel kritiek op het project Kanal, dat veel overheidsgeld zal opslokken in vergelijking met andere musea, en dat niet per se nodig is om toeristen naar het BHG te trekken.

De PTB-fractie betreurt de daling van het budget voor de Zinneke Parade, een populair evenement dat de Brusselaars samenbrengt en de belangstelling van het gewest verdient.

Samengevat wordt de PTB-fractie jaar na jaar niet gerustgesteld door de visie van de ontwikkelde stad. Voor wie geeft de regering het gewest vorm? Overheidsinvesteringen dalen in de wijken, er zijn veel studies aan de gang, maar er wordt niet genoeg infrastructuur ontwikkeld om aan de behoeften van de Brusselaars te voldoen. Of het nu gaat om openbare huisvesting of openbare voorzieningen.

Enfin, les subventions à Homegrade augmentent légèrement, mais il faudrait les augmenter davantage au vu de la complexité des demandes pour les primes Rénovation, et vu que les communes ne disposent plus des moyens humains nécessaires pour accompagner les citoyens dans leurs démarches pour rénover.

Mission 29

Qu'en est-il des subventions à visit.brussels qui sont diminuées pour structurer son financement régional? On constate des diminutions, mais on ne sait pas à quoi correspondent les actions spécifiques.

Pour participer au MIPIM ou à Realty, le Ministre-Président trouve sans problème les fonds nécessaires: 235.000 euros pour le premier, 30.000 euros pour le second.

Pendant que des coupes sont faites un peu partout, beaucoup d'argent public est investi dans des projets de prestige.

Le groupe PTB aimerait des explications au sujet du projet Kanal, dont les frais de fonctionnement augmentent de plus de 7 millions d'euros, mais dont la subvention passe de 22,8 à 8 millions euros. *Quid* des dépenses informatiques? Combien d'ETP sont concernés par ce projet et que feront-ils? Le personnel du CIVA sera-t-il maintenu? Chaque année, 7 millions d'euros seront investis jusqu'en 2028, pour un budget total de 391,7 millions d'euros d'ici là. Une étude comparative avec d'autres musées sera lancée, mais à quels coûts? Pour quel type de musées?

Le Ministre-Président évoque sa vision optimiste pour le tourisme et la culture à Bruxelles, mais si les Bruxellois n'y ont pas accès, cela n'a rien d'optimiste. La Région a déjà beaucoup de patrimoine culturel attrayant, il faut aussi soutenir les artistes locaux qui en ont besoin. Il y a de fortes critiques sur le projet Kanal, qui engloutira beaucoup d'argent public comparé à d'autres musées et qui n'est pas forcément nécessaire pour l'attrait des touristes dans la RBC.

Le groupe PTB regrette la diminution du budget pour la Zinneke Parade, qui est un événement populaire qui rassemble les Bruxellois, et qui est digne d'intérêt régional.

En conclusion, d'année en année, le groupe PTB n'est pas rassuré par la vision de la ville développée. Pour qui le gouvernement façonne-t-il la Région? Des investissements publics diminuent dans les quartiers, beaucoup d'études sont en route, mais pas assez de développements d'infrastructures pour répondre aux besoins des Bruxellois. Que ce soit du logement public, mais aussi des équipements publics.

Mevrouw Isabelle Pauthier bedankt de minister-president voor zijn uiteenzetting. Hoewel er goed nieuws is, met name wat de toename betreft van het aantal toeristen, die een economische impact heeft op verscheidene sectoren, waaronder de horeca, is de begrotingssituatie van het gewest complex, met name wegens het bedrag van de schuld.

Het Rekenhof heeft zijn verslag overhandigd, dat werd besproken in de commissie voor de Financiën.

Zoals elk jaar herinnert het Rekenhof de regering eraan dat ze de zogenaamde “strategische investeringen” (werken aan de metro, onderhoud van de tunnels ...) niet mag “neutraliseren” in de begroting onder het mom van de flexibiliteitsclausule, want België komt niet in aanmerking voor deze Europese maatregel. En elk jaar doet de regering het opnieuw. Dit jaar bedraagt het “geneutraliseerde” bedrag 360 miljoen euro.

Het doel van de minister van Begroting is om niet boven een schuldquote van 210% uit te komen en om de rentelast van de schuld te verminderen.

De regering past lineaire besparingsmaatregelen toe: min 3% op de loonsom van het openbaar ambt en een moratorium op de vastleggingen, min 5% op de werkingskosten, min 8% op de facultatieve subsidies die geen betrekking hebben op de renovatiepremies, min 10% op andere dan de strategische investeringen.

Hebben we, wat de bevoegdheden van de minister-president betreft, cijfers over het verlies aan ontvangsten als gevolg van de stagnatie van de vastgoedmarkt, aangezien we weten dat het gewest voor een groot deel wordt gefinancierd door vastgoedoverdrachten?

Hoe krijgen deze besparingsmaatregelen vorm in het bestuur?

Opdracht 3 (Gemeenschappelijke initiatieven van de regering van het Brussels Hoofdstedelijk Gewest)

In het kader van deze opdracht verwelkomt mevrouw Pauthier de verschillende verhogingen in verband met het opvangbeleid van het gewest.

Binnen programma 002 met als titel “Specifieke initiatieven” laten verschillende BA’s aanzienlijke verhogingen van de uitgetrokken middelen zien. Er is sprake van 25 miljoen euro extra subsidies (een stijging van 500%), voornamelijk voor de opvangcentra en de ondersteuning van de humanitaire hub. Een nieuw budget van 10 miljoen euro is bedoeld om New Samusocial en Bruss’help te

Mme Isabelle Pauthier remercie le Ministre-Président pour son intervention. Si on peut se réjouir de bonnes nouvelles, notamment par rapport à l’augmentation de la fréquentation touristique, qui a des retombées économiques sur plusieurs secteurs dont l’horeca, la situation budgétaire de la Région est complexe, notamment à cause du montant de la dette.

La Cour des comptes a transmis son rapport, la discussion a eu lieu en commission Finances.

Comme chaque année, la Cour des comptes rappelle au gouvernement qu’il ne peut pas «neutraliser» budgétairement ce qu’il appelle les «investissements stratégiques» (travaux du métro, entretien des tunnels...) au nom de la clause de flexibilité, la Belgique n’étant pas éligible à ce dispositif européen. Et chaque année, le gouvernement récidive. Cette année, le montant «neutralisé» atteint les 360 millions d’euros.

L’objectif du ministre du Budget est de ne pas dépasser un taux d’endettement de 210 % et de réduire la charge d’intérêt de la dette.

Le gouvernement a recours à des mesures d’économies linéaires: moins 3 % sur la masse salariale de la fonction publique et un moratoire des engagements, moins 5 % des frais de fonctionnement, moins 8 % sur les subsides facultatifs qui ne concernent pas les primes rénovation, moins 10 % sur les investissements hors investissements stratégiques.

Pour ce qui concerne les compétences du Ministre-Président, dispose-t-on d’éléments pour chiffrer la perte de recettes liée à la stagnation du marché immobilier puisqu’on sait que la Région est en grande partie financée par les mutations immobilières?

Comment ces mesures d’économie se matérialisent-elles dans l’administration?

Mission 3 (Initiatives communes du Gouvernement de la Région de Bruxelles-Capitale)

Dans le cadre de cette mission, Mme Pauthier salue les diverses augmentations relatives à la politique d’accueil de la Région.

Au sein du programme 002, intitulé «Initiatives spécifiques», plusieurs AB témoignent d’augmentations significatives des budgets prévus. Il est question de 25 millions d’euros de subventions supplémentaires (soit une augmentation de 500 %), principalement mobilisés pour les centres d’accueil et le soutien au Hub humanitaire. Un nouveau budget de 10 millions d’euros vise à renforcer

versterken in hun activiteiten in verband met het opvangbeleid van het gewest, in samenwerking met Fedasil. Daarnaast werd een provisie van 8 miljoen euro (activiteit 99) aangelegd voor buitengewone uitgaven op het gebied van opvang in verband met internationale crises.

Brussel compenseert dode hoeken van de federale overheid op dit gebied.

De Ecolofractie beschouwt deze verhogingen als essentieel en zou graag meer details zien over de actieprogramma's die met deze bedragen gepaard gaan. Hoe zullen ze worden uitgesplitst en welke nieuwe projecten en initiatieven zullen worden gefinancierd?

Wat het EFRO-programma betreft, stelt de administratie in de bijlage bij de algemene toelichting dat de programmering tot doel heeft een ambitieus stimuleringsbeleid op het vlak van renovatie aan te moedigen, door zowel de overheids- als de privé-investeringen hierop toe te spitsen.

De spreekster heeft de volgende vragen:

Zijn er voldoende middelen om de projecten uit de vorige programmering uit te voeren?

Hoe zit het met projecten die verband houden met de nieuwe programmering? Kunnen we meer details krijgen over de aard van die nieuwe projecten?

Opdracht 8 (Beleid van de Grondregie)

Welke strategie zal worden gevolgd voor de invoering van de algemene voorkeperimeter over het volledige gewestelijke grondgebied voor bepaalde types onroerende goederen die in de loop van 2024 in werking zal treden binnen urban.brussels? Heeft de minister-president al een plan voor de onroerende goederen die hij wil verwerven?

Wat de huurovereenkomsten betreft, in het bijzonder voor de Iris Tower, waar sprake is van een rationalisering, zal de gewestelijke administratie concreet haar lokalen moeten delen?

Met betrekking tot activiteit 08 (programma 001, ondersteuning van het algemeen beleid) is er sprake van nieuwe middelen voor de werkingsuitgaven in het kader van het beleid van de Grondregie met een verhoging van 1,4 miljoen tot 5,23 miljoen euro. Het bedrag zal worden gebruikt voor de financiering van studies en uitgaven van alle aard voor projecten die gewestelijke goederen, onbebouwde gronden en privé-erfgoed herwaarderen.

le New Samusocial ainsi que Bruss'help dans le cadre de leurs actions liées à la politique d'accueil de la Région, en collaboration avec Fedasil. De plus, une provision de 8 millions d'euros (activité 99) a été créée pour les dépenses extraordinaires en matière d'accueil liées aux crises internationales.

Bruxelles pallie des angles morts du Fédéral dans ce domaine.

Le groupe Écolo considère ces augmentations comme essentielles et souhaite détailler davantage les programmes d'actions liés à ces montants. Comment seront-ils ventilés, et quels nouveaux projets et initiatives seront financés?

En ce qui concerne le programme FEDER, l'administration indique dans l'annexe à l'exposé général que la programmation vise à encourager une politique incitative ambitieuse en matière de rénovation, en orientant les investissements publics et privés vers cet enjeu.

La députée a les questions suivantes:

Les moyens sont-ils suffisants pour réaliser les projets de l'ancienne programmation?

Qu'en est-il des projets liés à la nouvelle programmation? Peut-on fournir plus de détails sur la nature de ces nouveaux projets?

Mission 8 (Politique de la Régie foncière)

Concernant la mise en place du périmètre de préemption généralisée à l'ensemble du territoire régional pour certains types de biens qui sera effective courant 2024 au sein d'urban.brussels, quelle sera la stratégie suivie? Le Ministre-Président a-t-il déjà un plan concernant les biens qu'il souhaite acquérir?

Concernant les aspects qui concernent les contrats de baux, en particulier pour l'Iris Tower où il est question d'une rationalisation, concrètement l'administration régionale va-t-elle être amenée à partager ses locaux?

Concernant l'activité 08 (programme 001, support de la politique générale), il est question de nouveaux budgets pour les dépenses de fonctionnement dans le cadre de la politique de la Régie foncière qui passe de 1,4 millions à 5,23 millions d'euros. Le montant servira à financer des études et des dépenses de toute nature pour des projets de valorisation de biens régionaux, de terrains bâtis et du patrimoine privé régional.

Kan de minister-president aangeven over welke goederen, gronden en erfgoed het precies gaat?

De huurlasten voor de privésector stijgen met 1,1 miljoen euro.

Opdracht 28 (Statistieken, analyses en planning)

Het behoud van een dotatie aan perspective.brussels is bemoedigend, ondanks de daling met 4% (van 36,666 naar 35,175 miljoen euro).

Hetzelfde geldt voor de studies en opdrachten die de instelling in de loop van het komende jaar zal moeten uitvoeren. Mevrouw Pauthier denkt met name aan de geplande studies over de monitoring van de openbare huisvesting, het onthaal van studenten en de strategie gendermainstreaming, waarvan de aanbevelingen, die gepland zijn voor 2024, met spanning worden afgewacht.

Ze denkt aan de studies die voorafgaan aan de totstandkoming van het klimaatgerelateerd GBP. Ons gewest moet immers de weg van de aanpassing aan de gevolgen van de klimaatverandering inslaan, in het bijzonder op het vlak van het GRB, aangezien Brussel te veel verhard is en kwetsbaar is voor overstromingen, maar het moet ook zijn steentje bijdragen om de ineenstorting van de biodiversiteit tegen te gaan. In dit opzicht is het behoud van grote onbebouwde ruimten die één geheel vormen en met elkaar verbonden zijn door groene corridors - mevrouw Pauthier denkt in het bijzonder aan braakliggende spoorwegterreinen, waarvan de waarde werd benadrukt in het kader van de Europese Pledge-strategie - een hulpmiddel voor het gewest. Wat de herziening van het GBP betreft, zij eraan herinnerd dat de hervorming werd aangekondigd sinds 2019. Het is betreurenswaardig dat de regering heeft gewacht tot het einde van de zittingsperiode om hiervoor middelen uit te trekken.

Het is duidelijk dat perspective.brussels vaststellingen probeert te doen. Over welke onderwerpen gaan de thematische studies die door perspective.brussels worden uitgevoerd in het kader van de herziening van het GBP, die in de managementsamenvatting worden vermeld?

De spreekster moedigt de minister-president aan om de ontwerpen van richtplannen van aanleg Ninoofsepoort, Mediapark en Maximiliaan-Vergote uit te voeren, in het bijzonder de gedeelten inzake openbare ruimten.

De vastgoedmarkt staat er slecht voor door de stijgende rente en de kosten van materialen en arbeid als gevolg van de oorlog in Oekraïne. De bouwpromotoren wachten af. De overheid heeft geen geld meer. Door vandaag de kwaliteit van de openbare ruimten te verbeteren, kunnen de voorzieningen voor de buurtbewoners worden verbeterd en kan

Le Ministre-Président peut-il préciser de quels biens, terrains et patrimoine il est question?

Les charges locatives au bénéfice du secteur privé augmentent d'1,1 million d'euros.

Mission 28 (Statistiques, analyses et planification)

Le maintien d'une dotation à perspective.brussels est encourageant malgré la réduction de 4 % (36,666 millions à 35,175 millions d'euros)

Les études et les missions que l'organisme devra accomplir dans le courant de l'année prochaine le sont également. Mme Pauthier pense notamment aux études prévues au sujet du monitoring du logement public, de l'accueil de la vie étudiante ainsi que la stratégie «GenderMainstreaming» dont les recommandations prévues pour 2024 sont attendues avec impatience.

L'intervenante pense aux études préalables à la réalisation du PRAS climatique. La Région doit en effet prendre le tournant de l'adaptation aux effets du dérèglement climatique, en particulier pour ce qui concerne la GIEP puisque Bruxelles est trop imperméabilisée et vulnérable aux inondations, mais également prendre sa part dans l'enrayement de l'effondrement de la biodiversité. À cet égard, la préservation de grands espaces non bâtis d'un seul tenant et surtout reliés entre eux par des corridors verts, Mme Pauthier pense notamment aux friches ferroviaires dont l'intérêt est relevé dans le cadre de la stratégie européenne Pledge, constitue une ressource pour la Région. À propos de la révision du PRAS, on peut rappeler que la réforme a été annoncée dès 2019. Il est regrettable que le gouvernement ait attendu la fin de la législature pour mettre des moyens dans ce dossier.

Visiblement, perspective.brussels cherche à établir des constats. Sur quels sujets portent les études thématiques menées par perspective.brussels dans le cadre de la révision du PRAS qui sont mentionnées dans la Synthèse managériale?

L'intervenante encourage le Ministre-Président dans la réalisation, en particulier des volets Espaces publics, des projet de PAD Porte de Ninove, Mediapark et Maximilien Vergote.

La conjoncture immobilière est mauvaise du fait de la hausse des taux et des coûts des matériaux et de la main-d'œuvre consécutifs à la guerre en Ukraine. Les promoteurs attendent. Les pouvoirs publics n'ont plus d'argent. Améliorer la qualité des espaces publics doit permettre dès aujourd'hui d'améliorer les aménités pour les riverains

de stad van morgen worden voorbereid. Anticiperen op een beter openbaar vervoersaanbod is ook een belangrijke kwestie.

De spreekster zou graag zien dat het Parlement (via perspective.brussels) voor het einde van de zittingsperiode een gedetailleerde stand van zaken krijgt van de vooruitgang van de goedgekeurde en nog goed te keuren ontwerpen van RPA. De websites van sommige operatoren, zoals de MSI, blinken niet uit in transparantie.

Wat het ontwerp van RPA Ninoofsepoort betreft, moet de stad – door de beslissing om het Zuidpaleis te slopen – noodgedwongen trachten om bijkomende sportinfrastructuur te verhuizen naar de site van het Vander Puttenstadion. Hoewel zij de wens uitspreekt om het project met 120 sociale woningen van de BGHM te behouden, betekent dit dat het project anders moet worden vormgegeven, waarschijnlijk ten goede als de verbinding tussen het park en de sportsite beter aansluit, zichtbaarder is en natuurlijker voor voetgangers en fietsers. We hebben overigens geen nieuws over het bouwproject op het privéperceel, dat vroeger eigendom was van Besix, en het belang dat dit openbaar zou worden om er een grote openbare voorziening neer te zetten. Deze kwesties zullen onherroepelijk leiden tot een uitstel van de budgetten.

Met betrekking tot het ontwerp van richtplan van aanleg Mediapark betreft de GOC in haar advies van 5 oktober: “de visie van de richtplannen, die volgens haar nog steeds te materialistisch, traditioneel, functioneel en op zones gebaseerd is.” De doelstelling van de nuluitstoot had moeten leiden tot het behoud en de verbouwing van de bestaande gebouwen, zoals aanbevolen door de KCML. De GOC vraagt met name om het aandeel sociale woningen te verhogen. Mevrouw Laanan vermeldt de doelstelling van 50% die in de gewestelijke beleidsverklaring is opgenomen voor openbare gronden. In de eerste versie zaten we op 38%. Mevrouw Pauthier betreurt het dat de financiële gegevens niet transparanter zijn. Op milieuvlak is de commissie “ervan op de hoogte gebracht dat in de nieuwe GSV strengere regels voor het lozen van water zullen worden voorgesteld. Het zal van toepassing zijn op alle gebouwen in de RPA. Ze is van mening dat, op de schaal van de wijk, een dubbel rioleringsnet gerechtvaardigd zou kunnen zijn.” Deze aspecten kunnen een grote invloed hebben op het begrotingsevenwicht van de operatie, dat baat zou hebben bij meer transparantie.

Het ontwerp van RPA Maximiliaan-Vergote is in wezen een vastgoedherwaarderingsoperatie voor de percelen die eigendom zijn van de stad Brussel. Het is jammer dat het ambitieuze project om de bedding van de Zenne opnieuw open te leggen gedeeltelijk de tol zal moeten betalen voor de begrotingsbesparingen. Het zal gefaseerd worden uitgevoerd, waardoor er uitstel van middelen mogelijk was. Bij het lezen van de begroting rijzen een aantal vragen:

et de préparer la ville de demain. Anticiper de meilleures dessertes en transports publics, constitue également un enjeu important.

L'intervenante souhaite que le Parlement bénéficie (par perspective.brussels) d'un état des lieux détaillé de l'avancement des projets de PAD approuvés et en voie d'approbation avant la fin de la législature. Les sites de certains opérateurs, comme la SAU, ne brillent pas par leur transparence.

Pour ce qui concerne le projet de PAD porte de Ninove, la Ville est contrainte – par la décision de détruire le Palais du Midi – de s'efforcer de relocaliser des infrastructures sportives supplémentaires sur le site du stade Van der Putten. Bien qu'elle affiche la volonté de maintenir le projet de 120 logements sociaux de la SLRB, cela impose de redessiner le projet, probablement pour un mieux si le lien entre le parc et le site sportif est mieux articulé, plus visible, plus naturel pour les piétons et les cyclistes. Nous ne disposons pas de nouvelles par ailleurs du projet de construction sur la parcelle privée, anciennement de Besix concernant l'intérêt à ce qu'elle devienne publique en vue de l'installation d'un grand équipement public. Ces enjeux entraîneront inévitablement un report des budgets.

Pour ce qui concerne le projet de PAD Mediapark, la CRD dans son avis du 5 octobre, regrette que: «la vision des PAD, laquelle reste selon elle encore trop matérialiste, classique, fonctionnelle et zonée.» L'objectif zéro carbone aurait dû conduire au maintien et à la reconversion du bâti existant, comme l'avait préconisé la CRMS. La CRD demande notamment d'accroître la proportion de logements sociaux. Mme Laanan mentionne l'objectif de 50 % comme c'est prévu par la DPR sur les terrains publics. On était à 38 % dans la première version. Mme Pauthier regrette que les données financières ne soient pas plus transparentes. Sur le plan environnemental «La Commission a été informée que le nouveau RRU proposera des règles plus strictes sur le rejet d'eau. Il s'appliquera pour toutes les constructions présentes dans les PADs. Elle estime qu'à l'échelle du quartier, un double réseau d'égouttage pourrait se justifier.» Ces aspects sont susceptibles d'avoir un impact important sur l'équilibre budgétaire de l'opération qui gagnerait à être plus transparent.

Pour ce qui concerne le projet de PAD Maximilien Vergote, il constitue essentiellement une opération de valorisation immobilière des parcelles qui appartiennent à la Ville de Bruxelles. Il est regrettable que l'ambitieuse opération de remise à ciel ouvert du lit de la Senne fasse en partie les frais des économies budgétaires. Elle sera réalisée par phase, ce qui a permis le report de budgets. La lecture du budget suscite des questions:

In de bijlage bij de algemene toelichting geeft uw administratie aan dat de visies voor de Zuidwijk, Schaarbeek-Vorming en Territorium Noord zullen worden afgerond. Betekent dit dat er niet in een richtplan van aanleg is voorzien?

De spreekster herinnert eraan dat, wat Zuid betreft, alleen een richtplan van aanleg (of BBP) afwijkingen van de bestaande bepalingen van het GBP en de GSV mogelijk zou maken. Alleen met een richtplan van aanleg kan de verbintenis om 25% van de toekomstige vastgoedontwikkelingen voor sociale huisvesting te bestemmen, worden nagekomen.

Zal de overdracht van het Observatiecentrum voor de Huisvesting naar perspective.brussels gevolgen hebben voor de begroting?

Het laatste rapport van het Observatorium werd gepubliceerd in 2022, maar heeft betrekking op gegevens van 2018-2020. Er moeten middelen worden vrijgemaakt om deze belangrijke instrumenten voor analyse en beheer sneller te kunnen publiceren.

De voorzitter en vice-voorzitters van de GOC kwamen aan het begin van de zittingsperiode samen om onder andere te pleiten voor een update van de Wijkmonitoring. Is dat nog actueel?

Welke acties bent u van plan te ondernemen binnen uw bevoegdheden in het kader van het Belgische voorzitterschap van de EU van januari tot juli 2024?

Opdracht 29 (Toerisme)

Het aantal bezoekers is gestegen.

Het vrijetijdstoerisme heeft het zakentoeurisme ingehaald. Hier worden we blij van, omdat dit aansluit bij de Brusselse culturele sector.

De managementsamenvatting van visit.brussels benadrukt de doelstelling om “al haar acties in een kader van inclusie en duurzaamheid te plaatsen”. “visit.brussels promoot inderdaad duurzamere beheermethoden voor B2B- en B2C-evenementen. Op die manier komt die bijzondere aandacht voor het concept duurzaamheid op transversale wijze tot uiting in al onze acties (opwaardering van groene ruimten, bevordering van zachte vervoermiddelen, gunning van overheidsopdrachten). Visit.brussels ziet er in alle omstandigheden op toe dat deze acties verlopen binnen een context die inclusie bevordert, dat wil zeggen door elke vorm van discriminatie te voorkomen.” Dergelijke resoluties juichen we toe.

Dans l'annexe à l'exposé général, l'administration indique que les visions se finaliseront pour le quartier du Midi, Schaarbeek Formation et Territoire Nord. Cela signifie-t-il qu'il n'y a pas de PAD prévu?

L'intervenante rappelle que, pour ce qui concerne le Midi, seul un PAD (ou un PPAS) permettrait des dérogations aux dispositions existantes du PRAS et du RRU. Seul un PAD permettra la réalisation de l'engagement de consacrer 25 % des futurs développements immobiliers au logement social.

Concernant le transfert de l'Observatoire de l'Habitat à perspective.brussels, aura-t-il des conséquences budgétaires?

Le dernier rapport de l'Observatoire des Permis a été publié en 2022, mais porte sur les données 2018-2020. Des moyens doivent être consacrés à une publication plus rapide de ces outils d'analyse et de gouvernance importants.

Le président et les vice-présidents de la CRD sont venus en début de législature entre autres afin de plaider une actualisation du monitoring des quartiers. Est-ce d'actualité?

Quelles ont les actions prévues dans vos compétences dans le cadre de la présidence belge pour l'urbain de janvier à juillet 2024?

Mission 29 (Tourisme)

Les chiffres de fréquentation s'améliorent.

Le tourisme de loisir a pris le pas sur le tourisme d'affaires. Nous ne pouvons que nous en réjouir, car cela entre en résonance avec le terreau culturel bruxellois.

La synthèse managériale de visit.brussels insiste sur l'objectif «d'inscrire l'ensemble de ses actions dans un cadre d'inclusion et de durabilité». «visit.brussels promeut, en effet, des modes de gestion plus durables lors des événements B2B et B2C. De la sorte, cette attention toute particulière portée à la notion de durabilité se manifeste, de manière transversale, dans l'ensemble (des) actions (mise en valeur des espaces verts, promotion des moyens de mobilité douce, passation de marchés publics). Visit.brussels veille à ce que l'ensemble de ses actions se déroule dans un cadre favorisant l'inclusion, c'est-à-dire en évitant toute forme de discrimination.» C'est une résolution à saluer.

De uitdagingen van het Belgische voorzitterschap van de EU zijn een kwestie van positieve zichtbaarheid voor Brussel.

In 2001 was voor de minister belast met Toerisme, het Belgische voorzitterschap van de Europese Unie, de gelegenheid om verenigingen te steunen die het erfgoed, de architecturale geschiedenis en de Brusselse stedenbouw promoten. De verenigingen krijgen een subsidie toegekend op voorwaarde dat ze een samenwerkingsplatform oprichten en een gezamenlijk programma voor het Belgisch voorzitterschap voorstellen.

De vzw's hebben de promotie van art nouveau vrij gedefinieerd als de kern van hun geleide bezoekenprogramma en hebben de ronde tafel "Voir et dire Bruxelles" opgericht, die geleidelijkaan de vzw explore.brussels is geworden en een belangrijke speler in de promotie van de architectuur in Brussel, gesteund door het kabinet van de minister-president. Mevrouw Pauthier is verheugd dat deze troef centraal wordt gesteld in de promotie van Brussel in het kader van het jaar van de art nouveau.

De managementsamenvatting vermeldt "de integratie van de Europese dimensie in reeds geprogrammeerde acties".

Welke projecten zullen onder het Belgische voorzitterschap centraal worden gesteld?

Ondertussen heeft het gewest enkele kernprojecten opgestart die hand in hand gaan met het evenementenbeleid van de stad Brussel:

- Belgian Beer World, opening op 9 oktober;
- het toekomstige centrum voor moderne kunst en architectuur, Kanal;
- het Musée du Chat et du cartoon;
- het project Brussel 2030.

Het betreft biculturele projecten van gewestelijk belang waarvoor geen administratie bestaat, er geen specifieke begroting is en geen echt vermogen om parlementaire controle uit te oefenen omdat de begrotingen verdeeld zijn over de bevoegdheden van het imago van Brussel, Toerisme, Paradigm, territoriale ontwikkeling enz. We bevinden ons op het kruispunt van deze kwesties.

De Ecolofractie heeft al opgeroepen tot een breder debat over de methode en de opportuniteit van deze projecten. Het GPDO van "95 voorzag ook in multidisciplinaire werkgroepen om de definitie, de implementering en de programmering van dergelijke voorzieningen te bespreken

Les enjeux de la présidence belge de l'Union sont une question de visibilité positive pour Bruxelles.

En 2001, la présidence belge de l'Union européenne a été l'occasion, pour le ministre en charge du Tourisme de soutenir les associations qui valorisaient le patrimoine, l'histoire de l'architecture et de l'urbanisme bruxellois. Il leur a accordé un subside à condition de créer une plateforme de collaboration et de proposer un programme commun pour la présidence belge.

Les ASBL ont librement défini la promotion de l'Art Nouveau comme à l'intersection de leur programme de visites et ont créé la table ronde «Voir et dire Bruxelles» qui est progressivement devenue l'ASBL Explore.brussels, acteur majeur de la valorisation de l'architecture à Bruxelles soutenu par le cabinet du Ministre-Président. Mme Pauthier salue que cet atout soit mis au centre de la promotion de Bruxelles dans le cadre de l'année Art Nouveau.

La synthèse managériale évoque «l'intégration de la dimension européenne au sein d'actions déjà programmées».

Quels sont les projets qui seront mis en avant dans le cadre de la présidence belge?

Entre-temps la Région s'est lancée dans une politique de projets phares qui vont de pair avec la politique événementielle de la Ville de Bruxelles:

- le Belgian Beer World, ouvert le 9 octobre;
- le futur centre d'art moderne et d'architecture, Kanal;
- Le Musée du Chat et du cartoon;
- Le projet Bruxelles 2030.

Il s'agit de projets biculturels d'intérêt régional pour lesquels il n'y a ni administration, ni budget spécifique, ni réelle capacité à exercer un contrôle parlementaire parce que les budgets sont éclatés entre les compétences Image de Bruxelles, Tourisme, Paradigme, développement territorial etc. Nous sommes à l'intersection de ces enjeux.

Le groupe Écolo a déjà formulé la demande de la possibilité d'avoir un débat plus large sur la méthode et sur l'opportunité de ces projets. Le PRDD de «95 prévoyait d'ailleurs que des GT pluridisciplinaires débattent de la définition, de l'implantation, de la programmation

en om een publiek debat met de bevolking te voeren. De bestaande culturele spelers voelen zich vergeten.

Bovendien loopt Brussel waarschijnlijk grote uitdagingen mis op het vlak van samenwerking met de federale overheid: de collecties van het Modern Museum zijn nog steeds niet gekend. De Regie der Gebouwen kondigt aan van plan te zijn het Chinees Paviljoen en de Japanse Toren te verkopen of de gelijkvloerse verdieping van de Hallepoort te commercialiseren.

Bovendien zorgen de begrotingsoverschrijdingen bij deze projecten voor onrust. Welke acties staan er op til ter verbetering van de voorwaarden voor een publiek debat over deze projecten? Hoe werkt de kostencontroleprocedure?

Helpt de city tax de gewestelijke begroting? De city tax zou van 4 naar 6 euro worden verhoogd. Hoe reageert de sector? Is BHA van mening dat de AirBnb-sector ook een bijdrage moet leveren? Zo ja, wie en hoe, en vanaf hoeveel kamers? Is er sprake van een aanpassing boven een bepaald aantal kamers? Geldt dit voor alle toeristische accommodaties?

Opdracht 33 (Stedenbouw en Erfgoed)

De stadsherwaardering is een belangrijk beleid dat vele vragen oproept met betrekking tot de besparingen. De minister-president heeft vermeld dat het gaat over een uitstel voor een jaar. Zijn de volgende drie DWC's de uitgestelde contracten: Gallé in Schaarbeek, Kuregem en Jubelfeest in Molenbeek?

Wat de huizenblokcontracten betreft, gaat men van 10 miljoen naar 1,925 miljoen euro. Wat is de invloed hiervan op de projecten? Is dit een uitstel of een afstel van projecten?

Hebben de administraties een analyse gemaakt van het effect van de inflatie op de materiaalkosten en de stijging van de arbeidskosten op dit stadsvernieuingsbeleid?

Wat homegrade.brussels en het Netwerk Wonen betreft, herinnert de spreekster eraan dat ze vorig jaar voor de eerste lijn had gepleit. Ze legt de nadruk op de ondersteuning van deze instellingen.

Mevrouw Marie Nagy denkt dat deze begroting niet de gemakkelijkste is die de minister-president heeft moeten voorstellen. Er werd gevraagd om te besparen op de werking en op het beleid. De behoeften op maatschap-

de tels équipements et qu'un débat public ait lieu avec la population. Les acteurs culturels existants se sentent oubliés.

Par ailleurs, Bruxelles passe aussi probablement à côté d'enjeux de coopération majeurs avec le Fédéral: les collections du musée d'art moderne sont toujours invisibles. La Régie des bâtiments annonce qu'elle entend vendre le pavillon chinois et la Tour japonaise ou commercialiser le rez-de-chaussée de la Porte de Hal.

De plus, les dépassements budgétaires de ces projets créent un malaise. Quelles sont les actions prévues pour améliorer les conditions du débat public sur ces projets? Comment fonctionne la procédure de contrôle des coûts?

La Citytax vient-elle au secours du budget régional? La city-tax passerait de 4 à 6 euros. Quel est la réaction du secteur? Est-ce que la BHA estime nécessaire de faire contribuer également le secteur AirBNB. Si oui, qui et comment, à partir de quel seuil de nombre de chambre? Une modulation est-elle prévue à partir d'un certain nombre de chambres? Est-ce valable pour tous les hébergements touristiques?

Mission 33 (Urbanisme et patrimoine)

La revitalisation urbaine est une politique importante qui suscite de nombreuses questions sur les économies. Le Ministre-Président a indiqué qu'il s'agit d'un report d'un an. Les trois CQD reportés sont-ils bien: Gallé à Schaarbeek, Cureghem et Jubilé à Molenbeek?

Concernant les contrats d'accès d'îlots, on passe de 10 millions d'euros à 1,925 million d'euros. Quelle est la conséquence sur les projets? Est-ce un report ou un abandon de projet?

Les services de l'administration ont-ils réalisé une analyse de l'impact de l'inflation sur le coût de matériaux et l'augmentation de la main-d'œuvre sur cette politique de rénovation urbaine?

Pour Homegrade et le réseau habitant, l'intervenante rappelle avoir plaidé l'an passé pour la première ligne et elle souligne le soutien à ces organismes.

Mme Marie Nagy estime que ce budget n'est pas le plus facile que le Ministre-Président ait eu à présenter. Il était demandé de faire des économies sur le fonctionnement et sur les politiques. Les besoins en matière sociale

pelijk vlak en op het vlak van inrichtingen zijn immens. In een democratie kunnen arbitrages het onderwerp zijn van discussie en debat.

De spreekster is verheugd over het feit dat het BHG in opdracht 3 (betreffende steun voor kinderopvang) de gesco-banen en gesco-banen met verhoogde premie blijft financieren. Dit omvat banen die werden gecreëerd in het kader van de programmatie “Plan Cigogne” die samen met de Cocof en de ONE werd gelanceerd, alsook gesco-banen voor de Vlaamse Gemeenschapscommissie. Dit jaar wordt 1,6 miljoen euro extra uitgetrokken voor alle reeds bestaande banen en 34,1 nieuwe VTE's, waarmee de totale begroting voor 2024 uitkomt op 17.680.000 euro.

Dit heeft de hoogste prioriteit voor het gewest. De spreekster verwelkomt dit initiatief omdat het rechtstreeks van invloed is op het leven van vrouwen en van bepaalde gezinnen. Gemeenten of wijken waar de dekkingsgraad minder dan 33% bedraagt, krijgen voorrang op het vlak van het creëren van plaatsen in de opvangstructuur. Daarnaast zijn nog enkele andere criteria afgelijnd, zoals eenoudergezinnen, werkzoekenden en noodopvang. Als we de begroting genderspecifiek zouden lezen, zou dit beleid vooral gericht zijn op vrouwen. Mevrouw Nagy is hierover opgetogen.

Er zijn andere belangrijke politieke keuzes gemaakt. Dit is het geval voor het beleid inzake humanitaire hulp en de opvangbehoeften. Dit is ook het geval voor het onderdak bieden aan migranten in een precaire situatie die nietdoor de federale staat ten laste worden genomen. Mevrouw Nagy heeft enkele vragen, hoewel het toe te juichen valt dat het gewest de nalatigheid inhaalt van wie elders niet meer kon worden verdedigd. Het opvangbeleid voor asielzoekers en zelfs transmigranten wordt gewoon afgeschoven op het Brussels Gewest.

In activiteit 34 worden de vastleggingskredieten en vereffeningskredieten vermenigvuldigd met 6,1%. Dat is een aanzienlijk bedrag, maar van iets meer dan 66 miljoen euro is 48 miljoen euro aan vastleggingen en vereffeningen bestemd voor hulp aan mensen die dakloos zijn en in soms onmenselijke omstandigheden leven in de hoofdstad van Europa. Welk aandeel heeft de federale regering in deze uitgaven? Het is gemakkelijk om, gelet op de begrotingssituatie van het gewest (ze heeft er zeker mee te maken), de problemen door te schuiven naar de zwaksten.

Voor opdracht 8 zijn de middelen aangepast aan de reële behoeften en zijn er interne verschuivingen doorgevoerd om het gebruik van kredieten te optimaliseren zodat het gewest de kosten op zich kan nemen voor het beheer van administratieve en niet-administratieve gebouwen. Het is fijn om te zien dat er voorzieningen zijn getroffen voor de huurprijzen en de huurkosten in verband met het gebruik

et d'aménagement sont immenses. Les arbitrages, en démocratie, peuvent en outre faire l'objet de discussion et de débats.

L'intervenante salue le fait que la RBC, dans sa Mission 3 (en ce qui concerne le soutien à la petite enfance), continue à financer les postes ACS et les ACS primes majorés. Cela englobe les postes créés dans le cadre de programmation «Plan Cigogne» lancée conjointement avec la Cocof et l'ONE ainsi que les postes ACS pour la Commission communautaire flamande. Cette année, des moyens additionnels à hauteur de 1,6 million d'euros seront prévus pour couvrir l'intégralité des postes déjà mis en place ainsi que 34,1 nouveaux ETP pourtant le budget total à 17.680.000 euros pour l'année 2024.

C'est une priorité que la Région se donne et l'interlocutrice salue cette initiative parce que cela concerne directement la vie des femmes et celle de certaines familles. La priorité pour la création de places en structure d'accueil est portée sur les communes ou les quartiers présentant un taux de couverture inférieur à 33 % de même que d'autres critères spécifiques comme les famille monoparentales, les demandeurs d'emploi ou encore l'accueil d'urgence. Si l'on faisait un lecture genrée du budget, cette politique montrerait une attention particulière pour les femmes. Mme Nagy s'en réjouit.

D'autres choix politiques important sont opérés. C'est le cas de la politique d'aide humanitaire et des besoins à l'accueil. C'est le cas pour l'hébergement des migrants en situation d'hébergement précaire et non pris en charge par l'État fédéral. Mme Nagy a des questions, même si l'on peut saluer que la Région supplée à l'incurie pour ceux qui n'ont pas pu obtenir plus de défense ailleurs. La politique d'accueil des demandeurs d'asile, voire des transmigrants, est tout simplement déportée sur la Région bruxelloise.

À l'activité 34, les crédits d'engagement et de liquidation sont multipliés par 6,1 %. C'est considérable mais sur un peu plus de 66 millions d'euros, 48 millions d'euros en engagements et liquidations sont consacrés à l'aide de ceux qui sont en errance et vivent dans des conditions parfois inhumaines dans la capitale de l'Europe. Quelle est la part du Gouvernement fédéral dans ces dépenses? Connaissant la situation budgétaire de la Région (elle doit s'en occuper certes), il est facile de reporter les problèmes sur le plus faible.

Pour la Mission 8, les moyens sont adaptés aux besoins réels et des redistributions internes sont effectuées afin d'optimiser l'utilisation des crédits pour permettre à la Région d'assumer les frais relatifs à la gestion des biens immeubles administratifs ou non. On peut se réjouir que les loyers et les charges locatives liés à l'occupation du nouveau centre administratif au sein de l'Iris Tower sont prévus ainsi que

van het nieuwe administratieve centrum in de Iris Tower, evenals voor de belastingen en de onroerende voorheffing. Voor urban.brussels, perspective.brussels en de MSI is een rationalisering van hun locatie een vraag die moet worden gesteld. Wordt hierover nagedacht in het kader van Optiris? Wordt er in deze opdracht of elders aandacht besteed aan de gevolgen van deze rationalisering?

In tegenstelling tot vorig jaar is er geen krediet meer voor het project “zwembad” aan het slachthuis.

Opdracht 28 (statistieken en analyse)

Perspective.brussels ontvangt een dotatie van 35.175.000 euro om zijn werking en investeringen te financieren, die in de loop van het jaar zal worden aangevuld met middelen uit de Strategie 2030. Kan de minister-president deze operatie toelichten? Wanneer zal dit terug te vinden zijn in de begroting? De vastleggingskredieten en vereffeningskredieten dalen met 1,5 miljoen euro. De onderzoeken en de planning zijn essentieel om een reeks te nemen beslissingen helder te kunnen bekijken. De vermelde opdrachten voor 2024 zijn identiek aan de opdrachten voor 2023. Toch dalen de ontvangsten. Hoe kan dit? Is er sprake van onderbenutting van de kredieten? Hoe moet men deze verlaging van de begrotingen bekijken?

Opdracht 33 (Stedenbouw en Erfgoed)

Programma 4 omvat het beleid tot herwaardering van de wijken en de stadsvernieuwing. De wijkcontracten zijn een jaar uitgesteld. Hoe kan men deze keuze begrijpen?

De begroting voor de Renolution-premies is verhoogd tot 19.318.000 euro. Mevrouw Nagy heeft in het verleden de minister-president bevraagd over de uitbetaling van de premies. Dit jaar is er een tekort van 4 miljoen euro om de premies voor 2023 te dekken. Het antwoord was dat deze bedragen zouden worden betaald, maar uit de begroting voor 2024. Hier lijkt het uitstel van de premies het jaar 2023 in het jaar 2024 te integreren. Zullen de personen die in 2023 hun aanvraag indienden hun premies in 2023 ontvangen?

De minister-president antwoordt dat de premies zullen worden ingeschreven op de begroting 2023. Er werden aanpassingen doorgevoerd in juli 2023. Er kan niet worden gezegd dat er geen vertragingen zijn in de uitbetaling van premies, maar volledig ingevulde aanvragen die in 2023 zijn ingediend, zullen in 2023 worden uitbetaald.

Mevrouw Marie Nagy merkt op dat het begrotingsprobleem vrij vroeg in het jaar aan het licht kwam. Is het bedrag van 19 miljoen euro bestemd voor premies in 2024?

les moyens relatifs aux taxes et au précompte immobilier. Pour urban.brussels, perspective.brussels et la SAU, une rationalisation de leur localisation est une question à poser. Est-ce que dans le cadre d’Optiris, une réflexion en cours? L’impact de cette rationalisation est-il abordé dans cette mission ou ailleurs?

Contrairement à l’an dernier, l’on constate qu’il n’y a plus de crédit pour le projet «zwembad» à l’abattoir.

Mission 28 (statistiques et analyse)

Perspective.brussels recevra la dotation d’un montant de 35.175.000 euros pour financer son fonctionnement et ses investissements qui sera complétée en cours d’année pour des moyens issus de la Stratégie 2030. Le Ministre-Président peut-il expliciter cette opération? Quand est-ce que cela se marquera dans le budget? Les crédits d’engagement et de liquidation diminuent de 1,5 million d’euros. Les études et la planification sont essentielles pour voir clair dans une série de décisions à prendre. Les missions mentionnées pour 2024 sont identiques à 2023. Pourtant, les recettes diminuent. Comment le comprendre? Y a-t-il une sous-utilisation des crédits qui a été constatée? Comment envisager cette réduction de budgets?

Mission 33 (Urbanisme et patrimoine)

Au programme 4, on observe les politiques des revitalisations des quartiers et de la rénovation urbaine. On y constate un report de contrats de quartiers d’une année. Comment comprendre ce choix?

Le budget des primes Révolution a été augmenté afin d’atteindre 19.318.000 euros. Mme Nagy a par le passé interrogé le Ministre-Président sur le paiement des primes. Cette année, il manque 4 millions d’euros pour couvrir les primes introduites en 2023. Il a été répondu que ces montants seraient payés, mais sur le budget 2024. Ici le report des primes semble intégrer l’année 2023 sur 2024. Les personnes qui ont introduit leur demande en 2023 recevront-ils leurs primes en 2023?

Le Ministre-Président répond que les primes seront imputées sur le budget 2023. Des ajustements ont été faits en juillet 2023. On ne peut pas dire qu’il n’y a pas de retards dans le paiement de primes, mais les demandes complètes introduites en 2023 seront payées en 2023.

Mme Marie Nagy constate que le problème budgétaire s’est posé assez tôt dans l’année. Les 19 millions d’euros sont-ils prévus pour des primes en 2024?

Het EU-voorzitterschap gaat in over 2 maanden. Er zijn twee thematische focuspunten geselecteerd: het tegengaan van stedelijke spreiding en het bevorderen van kwalitatieve dichtheid. In het Brussels Gewest zijn deze debatten zeer actueel. Wie bereidt ze voor en welke opties zijn er gekozen?

Aan de wijziging van het GBP wordt nog gewerkt. Wat is het tijdschema voor het wijzigen ervan? Is deze lange periode niet zorgwekkend voor de actoren van de Brusselse stedenbouw? De wijziging van het GBP is blijkbaar niet meer voor deze zittingsperiode. Wanneer zullen de conclusies van de verschillende actoren op tafel liggen? Wanneer verwacht de minister-president koers te zetten?

Net als haar collega's wil mevrouw Nagy opheldering over de verschillende richtplannen van aanleg: de Zuidwijk in het bijzonder. Er wordt veel aandacht aan deze wijk besteed nadat diverse problemen in deze wijk aan het licht kwamen. Welke middelen zijn er beschikbaar?

De heer Pascal Smet wil liever geen bijkomende concrete vragen stellen aan de minister-president. Graag wil hij 5 beschouwingen formuleren. Dat is gepast op het einde van een zittingsperiode.

De begroting is een jaarlijks gebeuren en men heeft de neiging dit volgens dat ritme te bekijken. Het is echter belangrijk om afstand te nemen en de afgelopen jaren als geheel te bekijken. Toen de spreker 28 jaar geleden in Brussel kwam wonen, dan was de stad er een met zwartgeblakerde gevels. Op zondag vond men nauwelijks een terras. Het was een stad met weinig publieke ruimte en vol met auto's op de pleinen. Er waren geen concerten, geen kerstmarkt enz. De afgelopen 20 jaar is er veel veranderd. Een delegatie Nederlanders uit Amsterdam die de heer Smet had rondgeleid, stond versteld over de evoluties: geen braakliggende percelen meer met krotten. Op het vlak van stedelijke vernieuwing en ontwikkeling is er heel wat gebeurd. Toch is alles niet koek en ei. Het is en blijft een vuile stad. Er zijn issues met de samenleving en vaak heeft dit te maken met mensen zonder papieren. Brussel is een aankomststad met te veel getto's. Al wie van Brussel een onheilsstad wil maken, vergist zich. Door het stedelijk beleid is de stad erop vooruit gegaan. Er zijn heel wat uitdagingen. Men heeft de neiging problemen op Brussel te projecteren.

I.v.m. toerisme is dit het geval. Brussel is geen Venetië, Amsterdam, Barcelona of Lissabon. Wie klaagt over te veel toeristen moet eens in deze steden gaan kijken. We zijn er hier niet aan toe en hebben dit massatoerisme niet nodig. De stad moet investeren in mensen die het stadsleven komen beleven. Heel wat Brusselaars komen hun eigen stad bezoeken, maar er zijn te weinig Belgen. Men ontdekt Brussel op een andere manier. In sommige straten is het

La présidence de l'UE débute dans 2 mois. Deux focus thématiques ont été retenus: la lutte contre l'étalement urbain et la promotion d'une densité de qualité. En Région bruxelloise, ces débats sont très actuels et il convient d'y insister. Qui les prépare et quelles options ont été retenues?

La modification du PRAS est un chantier. Quel est le timing pour sa modification? Cette durée n'est-elle pas inquiétante pour les acteurs de l'urbanisme bruxellois? La modification du PRAS n'est apparemment plus pour cette législature. Quand est-ce que les conclusions des différents acteurs seront sur la table? Quand le Ministre-Président espère-t-il prendre des orientations?

Comme ses collègues, Mme Nagy souhaite des clarifications sur les différents PADs: le quartier Midi en particulier. Un focus important y est mis suite à la mise en évidence de divers problèmes dans ce quartier. Quels sont les moyens mis à disposition?

M. Pascal Smet ne souhaite pas poser de questions concrètes au Ministre-Président. En cette fin de législature, il aimerait partager cinq réflexions.

Le budget est un événement annuel que nous avons tendance à examiner selon ce rythme. Toutefois, il est important de prendre du recul et d'envisager les années écoulées dans leur ensemble. Lorsque l'orateur est venu vivre à Bruxelles il y a 28 ans, la ville regorgeait de façades noircies. Le dimanche, il était difficile de trouver une terrasse. C'était une ville avec peu d'espaces publics, pléthore de voitures sur les places, pas de concerts, pas de marché de Noël, etc. Au cours des vingt dernières années, beaucoup de choses ont changé. Une délégation de Néerlandais originaires d'Amsterdam à laquelle M. Smet avait fait visiter la ville a été stupéfiée par les évolutions positives. Finis les terrains vagues bordés de taudis! Beaucoup de changements sont intervenus sur le plan de la rénovation et du développement urbains. Mais tout n'est pas rose. La ville reste sale et connaît des problèmes de cohabitation, souvent liés à la présence de personnes sans papiers. C'est une ville d'arrivée comptant trop de ghettos. Mais tous ceux qui présentent Bruxelles comme une ville sinistrée se trompent. La politique urbanistique a amélioré la ville, même s'il reste beaucoup de défis à relever. Il faut dire que les gens ont tendance à projeter les problèmes sur Bruxelles.

C'est notamment le cas s'agissant du tourisme. Bruxelles n'est pas Venise, Amsterdam, Barcelone ou Lisbonne, et ceux qui se plaignent du trop grand nombre de touristes devraient aller visiter ces villes. Nous n'en sommes pas là et n'avons pas besoin de ce tourisme de masse. Il faut investir dans les personnes qui viennent faire l'expérience de la ville. Si beaucoup de Bruxellois viennent visiter leur propre ville, celle-ci compte trop peu de touristes belges. Bruxelles

te druk maar dat zijn niet allemaal toeristen. Aan het Sint-Goriksplein zijn er veel terrassen voor ieder-een. De heer Vanden Borre zou beter niet te hard roepen dat we kreunen onder het massatoerisme. De aanpak rond AirBnB is uitstekend maar het centrum mag niet enkele toeristen en pendelaars toebehoren. Er moeten mensen wonen.

De opvang in Brussel heeft het voorwerp uitgemaakt van vele initiatieven van de regering. Dit is reeds verschillende zittingsperiodes het geval. We moeten de mensen op een menswaardige manier opvangen. Men mag hopen dat de regering verder blijft aandringen bij de federale regering dat zij haar verantwoordelijkheid opneemt. We moeten het geld teruggeisen. Eigenlijk moeten deze mensen door de federale overheid worden opgevangen. Dit neemt niet weg dat we het moeten blijven doen. Het kan niet dat er mensen in de regen en de koude moeten leven.

In antwoord op de vraag van mevrouw De Smedt antwoordt de spreker dat het misplaatst is om de privé-sector als slechteriken neer te zetten. Dat is simplistisch. Een stad moet zich ontwikkelen via de overheid, maar ook via de privé-sector. Uit eigen ervaring was de heer Smet aanvankelijk terughoudend om met de privé-sector samen te werken. In het verleden was het moeilijker om samen te werken met mensen die enkel oog hadden voor hun eigen voordeel. De jongere generaties van ondernemers wonen in Brussel en houden van de stad. Bouwen is een stad er goed doen uitzien. Publiek-private samenwerking is een goede zaak, maar de openbare sector moet de activiteiten beheren en het algemeen belang voor ogen houden. De openbare sector moet in een kader voorzien. We moeten elke vorm van simplisme uit de weg gaan. Projecten van een bepaalde omvang moeten voldoen aan een verplichting tot het bouwen van sociale woningen. De spreker is het op dat vlak eens met mevrouw De Smedt. De heer Smet maakt zich overigens zorgen over het feit dat Brussel soms om ideologische redenen alles wil blokkeren. We hebben hier te maken met “the banana principle”: het principieel tegen projecten zijn. In vergelijking met andere steden gaan we te ver, en dat schaadt het gewest.

Tot slot heeft Brussel belangrijke ontwikkelingen doorgemaakt en mogen we niet in valse tegenstellingen vervallen. Dat geldt bijvoorbeeld voor de natuur. Er moet worden gebouwd en de natuur dient te worden beschermd. De verkiezingsfasen mogen ons niet doen vergeten dat we moeten evolueren met respect voor de natuur en ons erfgoed. We moeten toekomstgericht kijken. Het is noodzakelijk om bedachtzaam te evolueren en de levenskwaliteit van de mensen te verbeteren. Het is een kwestie van evenwicht. We moeten praten met andere landen want zij missen de verandering niet. Nederlanders zijn vaak kritisch, maar

se découvre d’une autre manière. Certaines rues sont trop fréquentées, mais ce n’est pas uniquement dû aux touristes. Le quartier Saint-Géry compte de nombreuses terrasses aux ambiances différentes. M. Vanden Borre ferait mieux de ne pas claironner que nous croulons sous le tourisme de masse. La démarche autour d’Airbnb est excellente, mais le centre ne doit pas appartenir uniquement aux touristes et aux navetteurs: on doit également pouvoir y habiter.

Tout comme cela a déjà été le cas sous plusieurs législatures, l’accueil à Bruxelles a fait l’objet de nombreuses initiatives du gouvernement. Nous devons accueillir les gens de manière humaine. On peut espérer que le gouvernement bruxellois continuera à insister auprès des autorités fédérales pour qu’elles assument leurs responsabilités. Et nous devons exiger le remboursement des sommes que nous avons supportées pour faire face à cette situation. En fait, ces personnes devraient être prises en charge par le Gouvernement fédéral, même si cela n’enlève rien au fait que nous devons continuer à le faire. Nous ne pouvons pas tolérer que des gens vivent sous la pluie et dans le froid.

À Mme De Smedt, l’intervenant indique que sa marotte qui consiste à désigner le secteur privé comme des méchants n’a pas lieu d’être. C’est un simplisme. Une ville doit se développer par les pouvoirs publics, mais aussi par son secteur privé. Dans sa propre expérience, M. Smet n’a au départ pas voulu trop agir avec le secteur privé. Jadis ce fut plus difficile d’agir avec des gens qui ne voyaient que leur profit. Les jeunes générations d’entrepreneurs vivent à Bruxelles et aiment la ville. Construire c’est donner de la gueule à une ville. Une collaboration privé-public est bonne, mais le public doit maîtriser les opérations et garder l’intérêt général à l’œil. Il doit encadrer. Il faut éviter tout simplisme. Des projet d’une certaine taille doivent se soumettre à une obligation de logements sociaux. C’est un point d’accord avec Mme De Smedt. M. Smet est du reste préoccupé par le fait que Bruxelles a parfois une volonté de tout bloquer pour des raisons idéologiques. C’est le principe «banana»: on est contre les projets par principe. Comparé à d’autres villes, nous allons trop loin et c’est ce qui dessert la Région.

Enfin, Bruxelles a connu des développements importants et il ne faut pas tomber dans de fausses contradictions. Celle avec la nature par exemple. Il faut construire et préserver la nature. Les phases électorales ne doivent pas faire oublier la nécessité d’évoluer en respectant la nature et le patrimoine. Ce regard doit se tourner vers l’avenir. Un développement mesuré est nécessaire et il faut améliorer la qualité de vie de gens. C’est une question d’équilibre. Il faut parler aux étrangers qui eux ne manquent pas de voir le changement. Les Hollandais sont souvent critiques, mais ils sont généralement positifs sur le développement de la

over het algemeen staan ze positief tegenover stedelijke ontwikkeling, ook al zijn er problemen die moeten worden opgelost.

Mevrouw Céline Fremault verwijst naar de vragen die al gesteld zijn. De spreekster begrijpt wel dat de begroting pragmatisch is opgesteld. De minister-president hield een waarheidsgetrouw betoog: een krappe begroting, onvermijdelijke uitgaven, noodzakelijke overdrachten enz. Dit zijn de woorden die hij gebruikte.

De regering heeft inspanningen geleverd en een selectie gemaakt. Bepaalde projecten zijn on hold gezet.

Wat de richtplannen van aanleg betreft, zal perspective.brussels het planningsproces voortzetten, zodat Mediapark, Ninoofsepoort en Maximiliaan Vergote in 2024 van kracht worden. De bestaande richtplannen worden in 2024 nog steeds ondersteund. Dit is niet de plaats om een globaal overzicht te geven. De spreekster zal dus later schriftelijke vragen indienen. Er zal een licht moeten worden geworpen op alle verwezenlijkingen aan het einde van de zittingsperiode. Het RPA Josaphat lijkt in het niets te zijn opgegaan. De heer Smet benadrukte het belang van zich te richten op het gewest en op de levenskwaliteit. Het richtplan van aanleg Josaphat stelde Brussel voor evenwichtige uitdagingen. Dat richtplan mag niet worden stilgelegd, want dat zou echt geldverspilling zijn.

Drie wijkcontracten zijn uitgesteld. Om welke wijkcontracten gaat het?

De oproep tot kandidaatstellingen voor de wijkcontractperimeters voor de 14^{de} reeks van de laatste zittingsperiode vond plaats in maart 2023. Voor de Zuidwijk zijn er transversale instrumenten: contracten en richtplannen van aanleg. Er is sprake van een concretisering in 2030. Is deze datum realistisch?

Men kent de opdrachten van perspective.brussels. Er vonden in de commissie talrijke uiteenzettingen plaats. Iedereen is van mening dat dit hulpmiddel essentieel is voor de voorspellingen en de voorspelbaarheid. Het is een belangrijke speler in het planningsproces. Mevrouw Nagy noemde een begroting van 35 miljoen euro en een mogelijke beroep op de Strategie 2030. Hoe kan men alle aanvragen met elkaar in overeenstemming brengen, samen met de MSI en urban.brussels? Wat is de buffer voor de Strategie 2030 en kan alleen perspective.brussels daaruit putten?

De taskforce Kantoren komt weinig aan bod. Voor de reconversie naar woningen is er 1 miljoen m² beschikbaar. Hoe staat het met de resultaten en de activering?

Er wordt niet gesproken over het plan voor de studentenhuysvesting. Brussel telt 85.000 studenten. Hun precarie

ville même s'il existe des problèmes à régler.

Mme Céline Fremault renvoie aux questions déjà posées. L'intervenante comprend que le budget a été confectionné avec pragmatisme. Le Ministre-Président a tenu un discours de vérité: un budget serré, des dépenses inéluctables, reports indispensables, etc. tels sont les mots utilisés par celui-ci.

Le gouvernement a fait des efforts et a procédé à un tri. Certains projets sont suspendus.

À propos des PADs, il est dit que perspective.brussels continuera le processus de planification avec comme ambition que Mediapark, Porte de Ninove, Maximilien Vergote entrent en vigueur en 2024. L'accompagnement des PADs en vigueur continuera en 2024. Ce n'est pas le lieu ici de faire un état des lieux global, mais l'intervenante déposera des questions écrites par après. La clarté doit être faite sur ce qui a pu être réalisé en fin de législature. Le PAD Josaphat est porté disparu. Pascal Smet a souligné l'importance d'un regard sur la Région et la qualité de vie. Le PAD Josaphat présentait des équilibres dans les défis pour Bruxelles. Nous ne pouvons pas mettre ce PAD à l'arrêt, car ce serait de l'argent gaspillé.

Trois contrats de quartier seront reportés. Peut-on les identifier?

L'appel à candidatures pour les périmètres des contrats de quartiers de la 14^e série de la dernière législature a eu lieu en mars 2023. Pour le quartier du Midi, il existe des outils croisés: contrats et PAD. On parle d'une concrétisation en 2030. Cette date est-elle réaliste?

Les missions de perspective.brussels sont connues. De nombreuses interventions ont eu lieu en commission. Chacun estime que cet outil est indispensable pour les prévisions et la prévisibilité. C'est un acteur majeur de la planification. Mme Nagy a évoqué un budget de 35 millions d'euros et un appel possible sur la Stratégie 2030. Comment concilier l'ensemble des demandes en y incluant la SAU et urban.brussels? Quel est le matelas pour la Stratégie 2030 et seule perspective.brussels pourra-t-il y puiser?

Il est peu question de la task force Bureaux. 1 million de m² sont disponibles à la reconversion logements. Où sont les résultats et leur activation?

Il n'est pas question du plan logement étudiants. Bruxelles compte 85.000 étudiants. Leur précarité a été

situatie kwam aan het licht tijdens de covidperiode. Hoe kan in deze begroting aan deze vraag worden voldaan en volgens welke structuur?

De minister-president legt de nadruk op de verschillende crisissen die hebben geleid tot de instroom van grote aantallen mensen in het BHG. Het siert het gewest dat het de zwaksten verwelkomt. Dit wordt verklaard door de rol en positie in het land. De noodopvang en de inschakeling kwamen ook aan bod. Het gaat om flexibiliteit en veerkracht. De kostprijs ligt zeer hoog. Tijdens de Oekraïense crisis zagen we hoe snel het gewest gebouwen ter beschikking stelde. Er zijn steeds meer daklozen in Brussel. Het parlementslicid vraagt een lijst van de gebruikte gebouwen en hoeveel dit heeft gekost. Deze gebouwen worden vaak tijdelijk in gebruik genomen. Hoe hebben deze tijdelijke bezettingen elkaar opgevolgd? Hoe vaak werd de factuur voorgelegd aan de federale overheid? Heeft de federale overheid betaald? Men moet weten of ze heeft betaald en wat het uitstaand bedrag is?

De spreekster heeft voor het overige wel een positieve kijk op het toerisme. Bright Night is een terugkerend evenement geworden. Het Eat Festival is eerst klein gestart en is uitgegroeid tot een groot festival in de Gare Maritime. Er kunnen steeds vragen worden gesteld over de kosten en de operatoren.

De opening van Kanal staat ingepland voor eind 2025. Er verschijnen regelmatig persartikels over Kanal en er rijzen vragen over. Dit was een zeer ambitieus project. De kosten zijn enorm gestegen, en niet alleen vanwege de prijs van materialen. De begroting ervan moet worden uitgeklaard.

Het CIVA-gebouw staat los van de CIVA-collectie. Hoe staat het met het dossier?

Een aantal commissieleden (waaronder mevrouw Nagy en mevrouw Jamouille) vernoemden de Renolution-premies. Er worden vragen gesteld over de uitgeputte begrotingen en over de verplichting om facturen te betalen. De spreekster dringt aan op een vereenvoudiging van de begroting 2023. Er blijft nog de kwestie van de meest kwetsbare mensen in de buurt. Ze worden blootgesteld aan de meest ongezonde en energievretende gebouwen. Er moet echt veel werk worden verricht in de woningen die de SVK's ter beschikking stellen. De premies voor de verhuurders die woningen ter beschikking stellen van de SVK's zijn nogal laag. Hierdoor gaan eigenaars niet snel renoveren.

Gebouwen die ten dienste staan van de gemeenschap (scholen, universiteiten) verkeren soms op het vlak van energie-efficiëntie onder andere, in zeer slechte staat.

mise en lumière à l'occasion du Covid. Comment, dans le présent budget, peut-on répondre à cette question et selon quelle articulation?

Le Ministre-Président a souligné les diverses crises qui ont entraîné l'afflux de nombreuses personnes en RBC. C'est à son honneur d'accueillir les plus faibles. Son rôle et son positionnement au sein du pays l'expliquent. Les hébergements d'urgence et d'insertion ont été évoqués. Il y est question de flexibilité et de résilience. Le coût en est très élevé. À l'occasion de la crise ukrainienne, on a pu voir la réactivité de la Région pour mettre des bâtiments à disposition. Le sans-abrisme ne fait qu'exploser à Bruxelles. La députée demande une liste de bâtiments qui ont été utilisés et leur coût. Souvent ce sont des occupations temporaires. Comment ces occupations temporaires se sont succédées? À combien de reprises la facture a-t-elle été présentée au Fédéral? A-t-il payé? Que l'on sache qu'elles n'ont pas payé et quel est le montant de la facture non payée?

L'intervenante du reste a un regard positif sur le tourisme. Le Bright Night est devenu un événement récurrent. EAT-Brussels était petit et est devenu plus grand au niveau de la gare maritime. Des questions sur les coûts et les opérateurs sont toujours possibles.

L'ouverture de Kanal est prévue fin 2025. Régulièrement, il y a des articles dans la presse et des questions sur Kanal. Ce projet était très ambitieux. Les frais ont explosé et pas seulement à cause du prix des matériaux. Il convient d'avoir une clarification de son budget.

Le bâtiment du CIVA est à distinguer de la collection CIVA. Où en est ce dossier?

De nombreux commissaires (Mmes Nagy et Jamouille) ont évoqué les primes Renolution. On entend les questions sur des budgets épuisés et l'obligation d'honorer les factures. Au budget 2023, l'intervenante insistait sur la nécessité de simplifier. Reste la question de la proximité des publics les plus précaires. Ils sont exposés aux bâtiments les plus insalubres et les plus énergivores. Un réel effort est à faire sur les logements mis à disposition par les AIS. Les primes pour les propriétaires qui mettent à disposition des logements via les AIS restent légères. Cela n'encourage pas les propriétaires à rénover.

Les bâtiments au service de la collectivité (écoles, universités) sont parfois dans des états plus que défectueux par exemple du point de vue énergétique.

In het verleden was er meer sprake van de cel Sport van perspective.brussels. Het doel van de cel bestond erin een reeks te ontwikkelen infrastructuren te identificeren. Tijdens deze zittingsperiode kwamen de sportinfrastructuren weinig aan bod. Hoe staat het met de cel Sport? Welke projecten kreeg de cel toegewezen? In de initiële configuratie was ze veelbelovend. Sinds deze zittingsperiode zien we geen explosieve opkomst van nieuwe sportinfrastructuurprojecten.

Heeft de minister-president voor het EFRO infrastructuurprojecten voor personen met een beperking ontvangen naar aanleiding van een oproep tot projecten? Zijn er al projecten geselecteerd?

Het Musée du Chat is voor de spreekster een aandachtspunt. Dit museum moet er komen: het heeft zijn rechtmatige plaats in Brussel. Het beschouwen als low cost-cultuur is een extreem elitair opvatting. Voor de tentoonstelling in het park van Brussel was er een groot enthousiasme gegroeid voor de kat van Philippe Geluck. Hoe staat het met dit project? Het ziet er niet naar uit dat het project voor het einde van de zittingsperiode zal zijn afgerond. Kan de minister-president ons verzekeren dat het project wel degelijk doorgaat en volgens welk tijdsschema?

De heer Gaëtan Van Goidsenhoven wijst erop dat de bedragen voor opdracht 33 sinds het begin van de zittingsperiode zijn blijven stijgen – met uitzondering van het jaar 2022, toen er al sprake was van enkele besparingen – maar dat het totale bedrag aan vereffeningskredieten voor 2024, 8 miljoen euro lager ligt dan in 2023, wat overeenkomt met een daling van ongeveer 4%.

Deze uitgavenverminderingen maken deel uit van het akkoord dat binnen de regering is bereikt en dat met name tot doel heeft het tekort ten opzichte van 2023 met 150 miljoen euro terug te dringen.

Aangezien deze uitgavenverminderingen noodzakelijk waren geworden en nog steeds nogal mager zijn in vergelijking met wat de minister van Begroting eerder had aangekondigd, namelijk een besparing van 600 miljoen euro, is het begrijpelijk dat ook de bevoegdheid “stedenbouw” wordt getroffen.

De MR-fractie merkt op dat er duidelijk veel bezuinigd is op het vlak van de aangelegenheden van de minister-president, zowel bij de ontwikkeling van bepaalde investeringen als bij stadsvernieuwingsprojecten – die in het bijzonder door de bezuinigingen lijken te zijn getroffen –, bij de financiering van bepaalde ION's, bij projecten die verband houden met het huisvestingsbeleid en bij subsidies aan privéverenigingen voor de organisatie van tentoonstellingen, werken of conferenties.

Jadis, il était plus question de la cellule sport de perspective.brussels. Elle visait à identifier une série d'infrastructures appelées à se développer. Lors de cette législature, il a été peu question des infrastructures sportives. Où en est cette cellule sport? Quels projets lui sont soumis? Dans sa configuration initiale, elle était prometteuse. Nous ne voyons pas d'explosion de nouveaux projets d'infrastructure sportives depuis cette législature.

Pour FEDER, est-ce que le Ministre-Président a reçu dans les appels à projets des projets sur les infrastructures de handicap? Des projets ont-ils été sélectionnés?

Le Musée du Chat enfin, est un point d'attention pour l'intervenante. Ce musée doit se faire: il a pleinement sa place à Bruxelles. La considérer comme de la culture *low cost* découle d'un regard extrêmement élitiste. L'exposition dans le parc de Bruxelles a démontré un grand enthousiasme pour le chat de Philippe Geluck. Où en est ce projet? Le projet ne semble pas devoir aboutir pour la fin de la législature. Le Ministre-Président peut-il assurer qu'il n'y a pas de remise en question et selon quel timing cela pourra-t-il se réaliser?

M. Gaëtan Van Goidsenhoven indique qu'alors que les montants alloués dans la mission 33 n'ont cessé d'augmenter depuis le début de la législature – sauf en 2022 où il était déjà question de quelques économies – le montant global prévu pour 2024 en crédits de liquidation est en diminution de 8 millions d'euros par rapport à 2023, ce qui correspond à une baisse d'environ 4%.

Ces diminutions de dépenses s'inscrivent dans l'accord qui a été trouvé au sein du gouvernement, qui vise notamment à réduire le déficit de 150 millions d'euros par rapport à 2023.

Dans la mesure où ces économies étaient devenues indispensables, et qu'elles demeurent d'ailleurs assez maigres au regard de ce qu'avait précédemment annoncé le ministre en charge du budget, à savoir un montant de 600 millions d'euros d'économies, il est compréhensible que la compétence «urbanisme» soit également concernée.

Le groupe MR constate que de nombreuses économies ont manifestement été réalisées dans les matières du Ministre-Président, tant dans le développement de certains investissements que pour des projets de rénovation urbaine – qui semblent singulièrement touchées par les économies – pour le financement de certaines OIP, pour des projets en lien avec la politique du logement ou encore pour les subventions aux associations privées pour l'organisation d'expositions, de travaux ou de conférences.

Uit de algemene toelichting voor opdracht 33 wordt niet duidelijk welke besparingen in deze ontwerpbegroting specifiek worden beoogd. De spreker wenst dan ook dat de belangrijkste besparingsmaatregelen die op het vlak van de bevoegdheden van de minister-president zijn doorgevoerd, worden toegelicht, evenals de belangrijkste politieke keuzes die zijn gemaakt om de begrotingsallocaties tussen de verschillende programma's van opdracht 33 te heroriënteren.

Gezien de aanzienlijke verminderingen op de kredieten van stadsvernieuwingsbeleid wil de spreker de minister-president met name vragen naar de doelstelling van koolstofneutraliteit tegen 2050, die moest worden bereikt door de stadsvernieuwing. Wordt deze doelstelling niet ondermijnd door de bezuinigingen in dit beleid?

Voor de "investeringsubsidies aan de gemeenten voor de as- en huizenblokcontracten" stelt men vast dat, zoals de voorgaande jaren, 10 miljoen aan vastleggingskredieten is uitgetrokken, maar niets aan vereffeningskredieten, terwijl het om het laatste jaar van de regeerperiode gaat. De minister-president verklaarde vorig jaar dat het de bedoeling was om de vereffeningskredieten voor 2024 uit te trekken. Hoe valt het dan te verklaren dat er niets naar het beleid inzake huizenblokken gaat?

Kan de minister-president in verband met de nieuwe, gedurende het hele jaar te ontplooiende gegevensstrategie van perspective.brussels, de operationele uitvoering van die strategie in de loop van dit en volgend jaar toelichten? Kan hij de begrotingstoewijzingen in de administratieve uitgavenbegroting van perspective.brussels (het Brussels Planningsbureau) waarop die nieuwe strategie betrekking heeft, toelichten?

In verband met het beleid inzake stedelijke herwaardering met Europese middelen vermeldt de minister-president een ambitieus, stimulerend beleid via de toekomstige EFRO-programmering.

Kan hij verduidelijken om welke specifieke assen van die nieuwe programmering het gaat en de stappen in de uitvoering ervan toelichten? Zal een deel van die fondsen niet worden bevroren als gevolg van de beperking van de uitgaven die waren gepland in het kader van het beleid inzake stedelijke herwaardering?

De minister-president kondigde een actualisering van het Beeldkwaliteitsplan (BKP) voor het kanaal aan, naast de overname van de uitvoering ervan door Brussel Mobiliteit. Hoe verliep die laatste in 2023?

L'exposé général pour la mission 33 ne permet pas de réaliser quelles économies ont été spécialement visées dans ce projet de budget. Dès lors, l'intervenant souhaite que soient exposées les principales mesures d'économies qui ont été réalisées dans les matières du Ministre-Président ainsi que les principaux choix politiques de réorientation des allocations budgétaires entre les différents programmes de la mission 33.

Étant donné les diminutions importantes de crédits pour les politiques de revitalisation urbaine, l'intervenant souhaite interroger le Ministre-Président par rapport à l'objectif de neutralité carbone à l'horizon 2050, qui devait notamment passer par la rénovation urbaine. Cet objectif n'est-il pas mis à mal par les coupures budgétaires dans cette politique?

Concernant les «subventions d'investissement aux communes pour les contrats d'axes et d'îlots», on constate, comme les années précédentes, que 10 millions d'euros sont prévus en crédits d'engagement, mais rien n'est prévu en crédits de liquidation, alors qu'il s'agit de la dernière année de la législature. Le Ministre-Président a expliqué l'année passée que l'objectif était que les crédits de liquidation soient prévus pour 2024. Comment expliquer dès lors que rien ne soit toujours affecté pour cette politique des contrats d'îlot?

Concernant la nouvelle stratégie data de perspective.brussels, qui devait se déployer tout au long de cette année, le Ministre-Président peut-il faire le point sur la mise en œuvre opérationnelle de cette stratégie au cours de cette année ainsi que pour l'année prochaine? Peut-il préciser les allocations budgétaires du budget administratif des dépenses de perspective.brussels (le Bureau bruxellois de la planification – BBP) qui sont concernées par cette nouvelle stratégie?

Concernant les politiques de revitalisation urbaine soutenues par des fonds européens, le Ministre-Président mentionne une politique incitative ambitieuse via la prochaine programmation FEDER.

Peut-on préciser quels sont les axes spécifiques de cette nouvelle programmation ainsi que les étapes de son déploiement? Certains de ces fonds ne seront-ils pas gelés suite à la diminution des dépenses prévues dans la politique de revitalisation urbaine?

Concernant le plan de qualité paysagère du canal (le «BKP»), le Ministre-Président a annoncé son actualisation ainsi que la prise de relais Bruxelles Mobilité pour sa mise en œuvre. Comment cette prise de relais par Bruxelles Mobilité s'est-elle déroulée tout au long de cette année 2023?

De heer Van Goidsenhoven is aanbeland bij wat voor zijn fractie het belangrijkste begrotingsdossier binnen de bevoegdheid ruimtelijke ordening is, namelijk het budget van de Stichting Kanal.

Volgens het beheerscontract, dat voorziet in jaarlijkse subsidies, is er voor 2024 een totaal van ongeveer 26 miljoen euro aan kredieten beschikbaar, als de werkings- en investeringssubsidies worden samengeteld.

Het betreft veruit de grootste uitgavenpost van de opdracht “stedenbouw” die aan één instelling wordt toegewezen, en waarschijnlijk zelfs een van de grootste toewijzingen uit de volledig begroting, als de aan de overheidsdiensten of instellingen van openbaar nut toegewezen bedragen buiten beschouwing worden gelaten.

De minister-president beloofde twee jaar geleden tijdens de begrotingscontrole over 2022 meer transparantie over de begroting. Hij zou de stichting om een gedetailleerd begrotingsrapport vragen dat de parlementsleden zouden kunnen inzien.

De spreker stelt echter vast dat daar nog steeds geen sprake van is. Hoewel de oriëntatienota enkele tabellen met betrekking tot het algemene begrotingstraject van de stichting bevat, naast een kleine overzichtstabel van de uitgaven voor studies en werkzaamheden, beschikken de volksvertegenwoordigers nog steeds niet over een volledig overzicht van de uitgaven en inkomsten, zoals dat bestaat voor alle autonome overheidsinstellingen van eerste of tweede categorie (zoals *perspective.brussels*, *citydev.brussels*, de Brusselse Gewestelijke Huisvestingsmaatschappij, *parking.brussels* enzovoort).

Om de uitgaven van Kanal te kunnen controleren, wil de MR-fractie een gedetailleerd overzicht van de uitgaven en de inkomsten krijgen.

Gezien de honderden miljoenen euro die al zijn uitgegeven en nog zullen worden uitgegeven en die nagenoeg volledig van het gewest kwamen, is kunnen beschikken over een algemeen overzicht van waar het geld van de Brusselaars aan wordt besteed, toch een minimum.

Of die uitgaven binnen een stichting of in een andere context gebeurden, doet er weinig toe.

Ten slotte wenst de spreker een eerder technische vraag te stellen: in de artikelen 72 en 73 van het ontwerp van ordonnantie houdende de algemene uitgavenbegroting is een specifieke afwijking opgenomen voor de gereglementeerde niet-organieke subsidies toegekend op de basallocaties van opdracht 33, programma's 003, 004 en 005, waarvoor geen overeenkomst nodig is.

M. Van Goidsenhoven en vient à ce qui constitue pour son groupe le principal dossier budgétaire dans les compétences en aménagement du territoire, à savoir le budget de la Fondation Kanal.

En application du contrat de gestion qui prévoit des subventions annuelles, un total d'environ 26 millions d'euros de crédits est prévu pour 2024, si on additionne les subventions de fonctionnement et d'investissement.

Il s'agit de loin du plus gros poste de dépense de la mission «urbanisme» attribué à une seule institution, et même probablement une des plus importantes allocations de l'ensemble du budget, si on exclut les sommes attribuées aux administrations ou aux organismes d'intérêt public.

Alors que le Ministre-Président s'est engagé il y a deux ans, lors de l'examen du budget 2022, à faire preuve de davantage de transparence budgétaire, en demandant à la Fondation de fournir un rapport budgétaire détaillé dont les parlementaires pourront avoir connaissance, l'intervenant constate que ce n'est toujours pas le cas.

Si la note d'orientation comprend bien quelques tableaux relatifs à la trajectoire budgétaire globale de la Fondation, ainsi qu'un petit tableau qui fait le bilan des montants dépensés pour les études et travaux, les députés n'ont toujours pas d'inventaire exhaustif des dépenses et des recettes, comme il en existe par ailleurs pour tous les organismes administratifs autonomes de première ou de deuxième catégorie (comme *Perspective*, *Citydev*, la Société du Logement, *Parking.brussels*, etc.).

Le groupe MR souhaite obtenir pour contrôler la manière dont Kanal réalise ses dépenses: un inventaire détaillé des dépenses et des recettes.

Étant donné les centaines de millions d'euros qui ont et qui vont encore être dépensés, presque exclusivement sur des fonds régionaux, pouvoir disposer d'une vue globale de la manière dont l'argent des Bruxellois est dépensé est la moindre des choses.

Peu importe dans ce contexte qu'il s'agisse d'une fondation ou d'un autre statut.

Enfin, l'intervenant souhaite poser une question plus technique: aux articles 72 et 73 du projet d'ordonnance contenant le Budget général des Dépenses, il est prévu une dérogation spécifique pour les subventions et dotations réglementées non organiques octroyées sur les allocations de base de la mission 33, programmes 003, 004 et 005, qui ne doivent pas faire l'objet d'une convention.

De verantwoording in de commentaren op de artikelen is beperkt: in de teksten worden alleen de “sterk gereglemeenteerde aard van de subsidies” en “redenen van administratieve vereenvoudiging” vermeld.

Sinds wanneer bestaat de vrijstelling? Is dat sinds het begin van de regeerperiode? Is het mogelijk om een toelichting bij die bepaling te krijgen?

III. Antwoorden van minister-president Rudi Vervoort

De minister-president wenst zich te beperken tot de eigenlijke begrotingsvragen. Hij verwijst overigens naar recente vragen tijdens de commissievergaderingen, bijvoorbeeld over de richtplannen van aanleg, Kanal of Neo.

In de begroting zijn lineaire besparingen opgenomen: 10% op de investeringen, 8% op de subsidies, 5% op de werking, 3% op het personeel. Die besparingen vinden overall plaats. Men is uitgegaan van de oorspronkelijke begroting over 2023 en heeft gekeken naar de onvermijdelijke uitgaven. Die laatste zijn beperkt. Vervolgens zijn er lineaire maatregelen genomen om de begrotingsdoelstelling te halen.

Sommige beleidsmaatregelen zijn weliswaar niet onvermijdelijk, maar wel “nodig”. Er zijn overeenkomsten ondertekend en om niet alle geloofwaardigheid te verliezen, moeten die worden nagekomen. Dat is geen rationele manier van werken.

Bij Optiris zijn de rationalisering van ruimtelijke aard. Er was en is oppervlakte voorbehouden in de Iris Tower. Vandaag heeft het begrip kantoor een andere invulling gekregen. Het personeel kan wisselen op basis van telewerk of afwezigheden wegens bezoeken aan het buitenland.

Opdracht 3 (Gezamenlijke regeringsinitiatieven)

Het Mediaparkproject valt binnen het kader van contractuele verplichtingen die voorzien zijn in de jaarlijkse uitgaven. Het was de bedoeling om alle grond van de VRT en de RTBF te kopen. Dat was een win-winsituatie voor beide instellingen, die hun de mogelijkheid bood om de bouw van hun nieuwe hoofdzetels volledig of gedeeltelijk te financieren. Ter herinnering: aan Nederlandstalige kant was er sprake van een verhuizing van de VRT naar Vlaanderen. Als tegenprestatie kon het Brussels Hoofdstedelijk Gewest een project ontwikkelen op maat van de op de mediasite gerichte wijk: voorzieningen, scholen en andere. De overeenkomst bevat indexeringen die worden weerspiegeld in de jaarlijks betaalde schijf. Volgend jaar zal de laatste

Les justifications dans les commentaires des articles sont maigres: les textes mentionnent uniquement «la nature très réglementée des subventions» ainsi que «des raisons de simplification administrative».

Depuis quand cette dispense existe-t-elle? Est-ce le cas depuis le début de la législature? Quelle est la justification à ce dispositif?

III. Réponses du Ministre-Président Rudi Vervoort

Le Ministre-Président propose de s'en tenir aux questions à proprement parler budgétaires. Il renvoie d'ailleurs à des récentes questions en commission par exemple celles à propos de PADs, de Kanal ou de NEO.

Le cadre budgétaire prévoit des économies linéaires: 10 % sur les investissements, 8 % sur les subsides, 5 % sur le fonctionnement, 3 % sur le personnel. Ces économies se retrouvent partout. On est parti de l'initial 2023 et l'on a regardé les dépenses inéluctables. Des compressions ont été faites sur l'inéluctable. Ensuite, des mesures linéaires ont été prises pour atteindre l'objectif budgétaire.

Certaines politiques, sans être inéluctables, sont des «coups partis». Des conventions ont été signées et il faut les honorer sous peine de perdre toute crédibilité. Il n'est pas rationnel de fonctionner ainsi.

Les rationalisations au niveau d'Optiris comportent des rationalisations spatiales. Des mètres carrés étaient et sont en réserve au Iris Tower. Le concept même du bureau aujourd'hui a changé. On peut faire des rotations de personnel en fonction du télétravail, ou des absences pour déplacement à l'extérieur.

Mission 3 (Initiatives communes du gouvernement)

Le projet Mediapark se situe dans le cadre d'engagements conventionnels qui prévoient des dépenses annuelles. L'idée était d'acheter tout le foncier de la VRT et la RTBF. Ceci permettait dans une opération win-win aux deux organismes de pouvoir financer en tout ou en partie la construction de leurs nouveaux sièges d'exploitation. Il faut se rappeler qu'il était question du côté néerlandophone de délocaliser la VRT vers la Flandre. En contrepartie, la RBC a pu développer un projet à l'échelle de ce quartier orienté vers la cité des médias: équipement, écoles et autres. Cette convention contient des indexations qui se retrouvent dans la tranche versée annuellement. L'année prochaine sera engagée la dernière tranche et versée la 7^e

schijf worden vastgelegd en zal de zevende van de acht schijven worden gestort. De uitvoering van de projecten liep vertraging op. Het richtplan van aanleg wordt verder uitgevoerd. Bx1 zal zich op de site vestigen. Binnen de regering vond een bespreking plaats over de 38% openbare woningen. Daarbij had iedereen zijn eigen gevoeligheden over het aantal sociale woningen. De algemene berekening gebeurde op basis van de wijk en van Evere, waar veel sociale woningen zijn.

Voor EFRO zal de minister-president in de bijlage de reeds geselecteerde projecten verzenden. (bijlage 1) We staan aan het begin. Voor personen met een handicap is het antwoord positief, want er werd een project geselecteerd. Het idee is om in een tweede oproep specifieke projecten binnen te halen. Europa heeft bespaard op EFRO en het gewest moest de kosten deels op zich nemen om het totale bedrag in evenwicht te krijgen.

De HUB bevindt zich op BA 0034 03 33 00. Daar vindt men 30 miljoen euro in de oorspronkelijke begroting over 2024 en de verenigingen zijn Belrefugees, het Rode Kruis, de gemeenten en de onthaalinstellingen in het kader van het migratiebeleid. Er zijn 1.500 plaatsen gepland voor de Brussels Deal. In 2023 werd dat hoofdzakelijk gefinancierd via de provisie voor Oekraïne.

Een reeks beroepen en specialisaties houdt verband met opvang. Het betreft juridische bescherming (hoe kan men zijn rechten laten gelden), psychologische ondersteuning, medische raadplegingen, voedselhulp (drie maaltijden per dag) enzovoort voor 1.850 personen. Er zijn 800 plaatsen voor migranten voor tijdelijk gebruik (in De Coninck, De Page en Livorno).

Er bestaan initiatieven voor het einde van het migratietraject waardoor de betrokken personen een beslissing over hun statuut kunnen krijgen en hun bijhorende sociale rechten kunnen uitoefenen.

Die activiteiten worden in 2024 voortgezet. Er bestaan verschillen op het vlak van de inschrijving in de begroting. Er is nu een duurzame participatie van de federale overheid die zich bij de Brussels Deal aansluit.

Met betrekking tot de GGC is er een bedrag van 10 miljoen euro uitgetrokken. Daarmee kunnen de activiteiten van New Samusocial, Bruss'help worden gefinancierd, met het mobiele hulpteam en het loket in het Zuidstation. De minister-president zal in de bijlage de lijst bezorgen van wie in dat kader subsidies ontvangt. (bijlage 2)

Een andere bijlage met de lijst van gebouwen voor tijdelijke bewoning zal worden toegevoegd. Er wordt gekozen voor gebouwen waar een minimum aan investeringen nodig is. Er worden overeenkomsten ondertekend en

de 8 tranches. Ces projets ont connu des retards dans leur réalisation. Ce PAD se poursuit. Bx1 viendra s'installer sur le site. Une discussion a eu lieu au gouvernement sur les 38 % de logements publics et, dans ces discussions, chacun avait ses sensibilités concernant le nombre de logements sociaux. Le calcul global avait été fait sur le quartier et sur Evere qui compte de nombreux logements sociaux.

Pour le FEDER, le Ministre-Président enverra en annexe les projets déjà retenus. (ANNEXE 1) Nous en sommes aux prémisses. Pour les personnes en situation de handicap la réponse est oui, un projet retenu. L'idée dans un deuxième appel est de pouvoir rentrer des projets spécifiques. L'Europe a diminué sa voilure du FEDER et la Région a dû reprendre en partie ces frais pour équilibrer le montant total.

Le HUB se situe sur l'AB 0034 03 33 00. On y retrouve 30 millions d'euros à l'initial 2024 et les associations sont Belrefugees, la Croix-Rouge, les communes, et les instances pour l'accueil dans la cadre de la politique migratoire. 1.500 places sont prévues pour le Brussels deals. En 2023 cela a été essentiellement financé par la provision Ukraine.

Une série de métiers et de spécialisations tournent autour de la prise en charge. Cela concerne la protection juridique (comment faire valoir ses droits), le soutien psychologique, les consultations médicales, l'aide alimentaire (trois repas par jour), etc. pour 1850 personnes. 800 places sont prévues pour les personnes migrantes pour une occupation temporaire (à De Coninck, De Page et Livourne).

Il existe des initiatives pour la fin du trajet migratoire permettant aux personnes d'obtenir une décision sur leur statut et l'exercice de droits corrélatifs sociaux.

Ces activités seront continuées en 2024. Il existe des différences au niveau des inscriptions budgétaires. Il existe désormais de manière pérenne une participation de l'autorité fédérale qui vient s'ajouter dans le Brussels Deal.

À propos de la Cocom, un montant de 10 millions d'euros est prévu. Il permet de financer les activités du New Samusocial, Bruss'Help avec des maraudes et le guichet de la gare du Midi. En annexe, le Ministre-Président fournira la liste de ceux qui reçoivent des subventions dans ce cadre. (ANNEXE 2)

Une autre annexe avec la liste des bâtiments pour des occupations temporaires sera jointe. Des bâtiments qui nécessitent un minimum d'investissement sont choisis. Des conventions sont signées et l'on évalue en fonction

het gebouw wordt geëvalueerd op basis van de verwachte duur van de bewoning. Het zijn vaak gebouwen in de tweede kroon die in afwachting van een project leegstaan. Ze worden voor maximaal 5 jaar in gebruik genomen. (bijlage 3)

Voor het EFRO is er gevraagd of de middelen volstaan voor de vroegere programmering. Het antwoord is ja, maar de regering heeft niet over alle tijdschema's van de projecten controle. De EFRO-cel bij de GOB volgt dat nauwlettend en staat in voor de goede voortgang van de projecten. Problemen bij de uitvoering van de programma's kan nooit worden uitgesloten. Vier opdrachten zijn toegekend. Drie andere zullen tegen het einde van het jaar worden toegekend. Twee zullen betrekking hebben op groene ruimten. Een houdt verband met de energierenovatie van voorzieningen van de overheid. Een vijftiental andere loopt nog. We zitten in de uitvoeringsfase.

De federale overheid neemt 30 miljoen euro voor haar rekening en stort dat bedrag aan het gewest. Die som wordt herbekeken op basis van het aantal aanvragers. Er wordt een indexering van de federale steun gevraagd. Dat is een belangrijke vooruitgang als we weten dat het BHP voor de vorige regeerperiode niets kreeg. Dat neemt niet weg dat dat niet alles dekt. De federale overheid is zich van haar verantwoordelijkheden bewust geworden.

De ambtenaren die zich ermee bezighouden, hebben ervaring om te kunnen bepalen of bepaalde gebouwen wel of niet worden gehuurd.

De regie binnen de GOB is de directie Vastgoed erfgoed binnen de dienst "Facilities" van Brussel Synergie geworden. Dat is niet meer dan goedkoop Engels. Worden ze overigens niet geacht om ons leven te "faciliteren"? Het is een transversaal departement logistiek. Dat maakt de uitvoering van heel wat beleidslijnen mogelijk.

Met betrekking tot de renovatiekredieten bevestigt de minister-president dat de raming het mogelijk maakt de lopende werkzaamheden af te ronden. Sommige zijn klaar, zoals Drie Fonteinen, Rood Klooster, Cinq Blocs, Poincaré enzovoort. Voor 2024 moeten de werken aan het kasteel Tournai-Solvay worden afgerond. De minister-president herinnert zich dat hij dat project bezocht toen hij in 2013 minister-president werd. Er was toen sprake van bescherming van de vleermuizen in de kelders.

De minister-president geeft aan dat voor de besparingen onder opdracht 8 moeilijk te zeggen valt hoever ze staan. Bij het beheer wordt rekening gehouden met onvermijdelijke uitgaven zoals energiebelastingen en indexeringen. *A priori* zal alles goed verlopen en overdrachten tussen BA's blijven steeds mogelijk.

de la durée projetée de l'occupation. Souvent, ce sont des bâtiments en seconde couronne qui sont en attente de la définition d'un projet. Il s'agit maximum de 5 ans d'occupation. (ANNEXE 3)

Pour FEDER, il a été demandé si les moyens suffisent pour l'ancienne programmation. La réponse est oui mais le gouvernement ne maîtrise pas tous les calendriers des projets portés. La cellule FEDER au SPRD suit cela de près et s'assure du bon avancement des projets. Des problèmes dans la réalisation des programmes ne sont jamais à exclure. Quatre appels ont été attribués. Trois autres seront attribués d'ici la fin de l'année. Deux seront liés aux espaces verts. Un à la rénovation énergétique des équipements des pouvoirs publics. Une quinzaine d'autres sont en cours. Nous sommes dans la phase d'opérationnalisation.

Le Fédéral prend 30 millions d'euros en charge et verse ce montant à la Région. Cette somme sera réévaluée en fonction du nombre de demandeurs. Une indexation sera demandée de l'aide fédérale. C'est une avancée importante quand on songe que pour la législature précédente, la RBC n'a rien reçu. Il demeure vrai que cela ne couvre pas tout. Le Fédéral a pris conscience de ses responsabilités.

Les fonctionnaires qui s'en occupent ont une expérience pour pouvoir déterminer si nous prenons ou non certains bâtiments en location.

La Régie au sein du SPRB est devenue la direction du Patrimoine immobilier au sein du service «Facilities» de Bruxelles Synergie. C'est ne rien dire que de faire de l'anglais à bon marché. Ne sont-ils pas censés nous «faciliter» la vie d'ailleurs? C'est un département transversal de logistique. Il permet la mise en œuvre de nombre de politiques.

À propos de crédits pour la rénovation, le Ministre-Président confirme que l'estimation permet de finaliser les chantiers en cours. Certains ont pris fin comme les Trois Fontaines, le Rouge-Cloître, Cinq Blocs, Pointcarré, etc. Ce sont de gros projets qui se sont clôturés. Pour 2024 il faudra finaliser le chantier du château Tournai Solvay. Le Ministre-Président se souvient avoir visité ce projet quand il est devenu Ministre-Président en 2013 et qu'il y avait une question de protection des chauves-souris dans les sous-sols.

À propos des économies à la Mission 8, le Ministre-Président indique qu'il est compliqué de dire où elles se situent. La gestion tient compte de dépenses inéluctables telles que des taxes énergie ou des indexations. *A priori*, cela se passera bien et des transferts entre les AB sont toujours possibles.

Wat is de strategie voor het algemeen recht van voorkoop? Het is belangrijk dat te kunnen gebruiken voor projecten zoals wijkcontracten of stadsvernieuwingscontracten. Er zijn projecten waar bepaalde mogelijkheden bij het begin niet in zijn opgenomen, terwijl ze wel de moeite lonen. Dankzij het recht wordt het mogelijk om de besprekingen op een andere manier te voeren. Het is niet de bedoeling om alle grond te nationaliseren. Het is een middel ten dienste van het overheidsbeleid in het algemeen belang, net zoals de stadsvernieuwingscontracten en de wijkcontracten.

De gunning van reeks 14 van de DWC's is voor een periode van een jaar on hold gezet. De beslissingen worden niet genomen, waardoor het niet mogelijk is om de geselecteerde gemeenten toe te wijzen. Het idee kwam tijdens de begrotingsbesprekingen zelf. We kunnen zeggen dat het in het belang van de wijkcontracten is, voor zover de volgende regering zou beslissen om ze te reactiveren. Over 6 of 8 maanden is dat niet verouderd. Er was een klein administratief risico dat de begrotingen van sommige gemeenten, die niet nader genoemd worden, om uiteenlopende redenen niet tijdig werden goedgekeurd. Sommige termijnen beginnen te lopen zodra de beslissing is genomen. Het is belangrijk te weten dat sommige gemeenten zonder begroting met twaalfden werken. Ook de gemeenten hebben te maken met begrotingsaanpassingen.

De aanpassing van de gebouwenstructuur van het zwembad in Anderlecht (Abattoir) werd in 2023 gefinancierd. Door die aanpassing wordt het mogelijk om het zwembad op het dak in te richten. De rest van de budgetten wordt na 2024 ingeschreven. De studies zijn nog niet klaar. Daarnaast is nog niet duidelijk hoe de opdrachten worden toegekend. We weten dat er in 2024 geen uitgaven zullen zijn. Openbare en private partners zullen overleggen.

Het gebouw voor het Musée du Chat is in aanbouw. Er gaat in die wijken gemakkelijk tijd op aan archeologische opgravingen. Er was met Bozar afgesproken dat er aan de achterkant van hun gebouw op niveau - 3 een ingang zou komen. Daardoor liepen de werken vertraging op, maar ze vorderen. In de overeenkomst staat dat het gebouw casco moet worden opgeleverd. Vervolgens zal de medecontractant voor de afwerking en binneninrichting zorgen en starten met het beheer en de uitbating van het museum.

Over opdracht 28 is de minister-president geruststellend. *A priori* is er geen impact op de projecten die perspective.brussels beheert. Hetzelfde geldt voor de Strategie_2030.

Voor de kinderdagverblijven gaat het om gesubsidieerde contractuelen in het kader van de gezamenlijke cigogne-plannen met de Cocof en de ONE. De uitwerking is bijna klaar: het aantal geplande plaatsen komt er, ook al is dat in de ogen van sommigen onvoldoende.

Quelle est la stratégie pour le droit de préemption généralisé? L'intérêt est d'en disposer dans des projets comme les contrats de quartiers ou de rénovation urbaine. Dans des projets certaines opportunités n'ont pas été prévues au départ et elles valent pourtant la peine. Ce droit permet d'aborder les discussions d'une manière différente. L'objectif n'est pas de nationaliser tout le foncier. C'est un outil au service des politiques publiques d'intérêt général comme le sont les CRU et les contrats de quartiers.

L'attribution de la série 14 des CQD est mise en pause pour un an. Les décisions ne sont pas prises et dès lors il n'est pas possible de nommer les communes sélectionnées. L'idée en est venue pendant la discussion budgétaire même. On peut dire que c'est dans l'intérêt de ces contrats de quartier, si tant est que le prochain gouvernement décide de les réactiver. Ce ne sera pas obsolète dans 6 ou 8 mois. Sans citer les communes, il y avait un petit risque administratif que leurs budgets ne soient pas votés dans le temps pour différentes raisons. Certains délais commencent à courir dès l'instant où l'on est désigné. Il faut savoir que certaines communes sans budget, fonctionnent en douzièmes. Dans les communes aussi il existe des ajustements de budgets.

Pour la piscine d'Anderlecht (l'abattoir) le renforcement de la structure de l'immeuble a été financé en 2023. Cela permettra de poser la piscine sur le toit. La suite des budgets sera inscrite après 2024. Les études ne sont pas finalisées. Il reste aussi une inconnue sur le mode de passation des marchés. On sait qu'il n'y aura pas de dépenses en 2024. Des partenaires publics et privés seront autour de la table.

Le bâtiment pour le Musée du Chat se construit. On perd facilement du temps dans ces quartiers en raison de fouilles archéologiques. On avait convenu avec Bozar d'un accès à l'arrière de leur bâtiment au «- 3». A cause de tout cela l'on a pris du retard mais le chantier est en cours. La convention prévoit la livraison du bâtiment casco. Ensuite, le cocontractant fera les finitions et aménagements intérieurs et entamera la gestion et l'exploitation du musée.

Pour la mission 28, le Ministre-Président se veut rassurant. Il n'y aura *a priori* aucun impact sur les projets qui sont gérés par perspective. Idem pour la Stratégie 2030.

Pour les crèches il s'agit des ACS dans le cadre des plans Cigogne conjoints avec la Cocof et l'ONE. Le montage est quasiment blindé: il y aura le nombre de places prévues quand bien même ce n'est pas assez aux yeux de certains.

Voor de programmatie van de schoolcontracten wordt reeks 4 in december goedgekeurd. De uitvoering start in 2024. Voor reeks 5 vindt de selectie begin 2024 plaats. In 2024 gaat een studie- en een diagnosefase van start. Jaarlijks wordt er 5 miljoen euro uitgetrokken. Er werden 16 schoolcontracten geselecteerd sinds het begin van het systeem. Er is een periode van een jaar gepland voor de onderzoeksfase en 4 jaar voor de uitvoering. Er komt een evaluatie in het eerste halfjaar van 2025, vooreerst van de Contracten van de proefperiode, waarvoor de werkzaamheden vanaf 2024 zullen starten. De minister-president zal een overzicht van alle contracten bezorgen.

Er komen 480 studentenkoten in de Kazernes en citydev.brussels opende er 280 op de CityCampus. Het samen met mevrouw Fremault in 2015 opgerichte SVKS zag het aantal beheerde studentenkoten van 109 naar meer dan 362 stijgen. Dat is een verdrievoudiging van het aanbod. Het gaat om een mechanisme dat wat op dat van de SVK's lijkt, maar dan voor studenten. Het is duidelijk een succes. Er zijn altijd te weinig plaatsen.

De schoolcontracten gaan verder dan het creëren van plaatsen op school. De Dienst Scholen werkt als facilitator en begeleider van projectdragers, in het bijzonder bij stadsvernieuwing, bij weinig aantrekkelijke scholen, daar waar beschikbare plaatsen zijn via de renovatie van de schoolomgeving of van het interieur van de school. Het gewest is klaar voor de uitvoering van het inschrijvingsdecreet.

De daling van de middelen voor studies heeft weinig gevolgen voor de richtplannen van aanleg waarvoor de studies zijn afgerond. De overheveling van het observatiecentrum voor de Huisvesting naar perspective.brussels zal voor de begroting geen gevolgen hebben.

Voor het Belgische voorzitterschap van de EU organiseert perspective.brussels voor rekening van het gewest en in naam van België de activiteiten rond stedenbouwkundig beleid van het voorzitterschap. Het bereidt het dossier van het voorzitterschap voor, organiseert conferenties en workshops rond co-constructie met andere Europese steden, schrijft een opdracht uit en kent ze toe voor de aanstelling van een "professional congress organisator", bereidt de logistieke kant van verscheidene evenementen voor, waaronder dat over het hoge zeeniveau, bereidt een communicatieplan voor enzovoort.

De begrotingsbesparingen zullen geen impact hebben op de projecten die nog onderzocht worden.

Vorige week kwam in de commissievergadering het richtplan van aanleg Josaphat ter sprake, maar heeft geen betrekking op de begroting.

Pour la programmation des contrats École, la série 4 sera validée en décembre. Le démarrage opérationnel aura lieu en 2024. Pour la série 5, la sélection aura lieu en début 2024. En 2024, débutera la phase d'étude et de diagnostic. Annuellement, 5 millions d'euros sont prévus; 16 contrats école ont été sélectionnés depuis le début du dispositif. Un an est prévu pour la phase d'étude et 4 années pour l'exécution. Cela se fait au fur et à mesure. Une évaluation sera faite pour le premier semestre 2025 avec pour commencer, les contrats de la phase pilote pour lesquels le travail débutera dès 2024. Le Ministre-Président enverra une liste de tous les contrats.

Pour les kots, 480 sont prévus aux Casernes, 280 au CityCampus ont été inaugurés par Citydev. L'AISE lancée par Mme Fremault en 2015 est passée de 109 à plus de 362 logements, soit un triplement de l'offre de kots pris en gestion. C'est un mécanisme qui s'apparente un peu aux AIS mais pour les étudiants. Le succès est certain. Il manque toujours des places.

Les Contrats École ne concernent pas que la création de places scolaires. Le Service École réalise un travail de facilitateur et d'accompagnement de porteurs de projets notamment pour la rénovation urbaine des écoles en mal d'attractivité, là où il reste des places disponibles, via la réhabilitation soit des abords de l'école, soit des équipements à l'intérieur des écoles. La Région est sur le pont lors de la mise en œuvre du décret inscription.

La baisse des moyens des études ne concerne que peu les PADs dont les études sont terminées. Aucune conséquence budgétaire ne fera suite au transfert de l'observatoire du Logement vers perspective.brussels.

Pour la présidence belge de l'UE, perspective.brussels organisera pour le compte de la Région et au nom de la Belgique les activités de la politique urbaine de la présidence. Elle préparera le dossier de la présidence, organisera des conférences, des workshops de co-constructie avec d'autres villes européennes, publiera et attribuera un marché pour la désignation d'un «professional congress organisator», préparera le contenu logistique de plusieurs événements dont celui sur le haut niveau des maires, et préparera un plan de communication, etc.

Les réductions budgétaires n'auront pas d'impact sur les projets à l'étude.

Il a été question du PAD Josaphat la semaine dernière en commission, ne concernant pas le budget.

De taskforce kantoren stelde de gevolgen van het einde van de covidcrisis vast. De omzetting in woningen gaat door. We moeten de trends volgen en reconversies steunen om sloopwerken zo veel mogelijk te beperken.

De cel sport van perspective.brussels valt onder de bevoegdheid van minister Clerfayt en niet onder die van de minister-president.

De minister-president bevestigt dat de aankopen in het kader van het stadsvernieuwingscontract Zuid starten, in het bijzonder voor het Tweestationspark (het deel aan de kant van de dierenartsensite) en het centrum voor dagopvang op de Zuidlaan. De meeste van die projecten worden via Beliris en zijn bijakte nr. 15 gefinancierd. Het stadsvernieuwingscontract financiert enkel de bijkomstigheden (vergoedingen, notariskosten enzovoort).

Er is geen impact op de stadsvernieuwingscontracten in de uitvoeringsfase, namelijk nrs. 1 tot 7. Nr. 8 wordt momenteel opgesteld. Voor 2024 was er voor dit stadsvernieuwingscontract geen enkele verrekening gepland. Dat zal ten vroegste in 2025 een impact hebben.

De verlaging van de budgetten voor citydev.brussels komt er op een moment waarop de aankoop van gronden wordt afgeremd door een markt waarin zich eveneens een vertraging voordoet. De invoering van het erfpachtprincipe bij de verkoop van woningen wordt momenteel bestudeerd. Het is de bedoeling dat de prijzen dalen en de verkoop wordt ondersteund. Er is geen sprake van het niet betalen van goedgekeurde en toegezegde projecten. Er wordt niets stopgezet.

In verband met de premies verwijst de minister-president naar de bezorgde antwoorden.

Men wilde de toekenning van de AHC's uitstellen: er blijft 1,9 miljoen euro ingeschreven in 2024 voor de gestarte projecten in de twee eerste AHC's: Brussel-Stad en Sint-Jans-Molenbeek.

Het GBP wordt tijdens deze regeerperiode niet goedgekeurd, maar het proces blijft lopen. We moeten hopen dat de volgende regering die nalatenschap in rekening neemt.

Woningen in beheer van een SVK komen in aanmerking voor de milieupremies, maar ook voor de renovatiepremie van urban.brussels die normaal gezien enkel door eigenaar-bewoners kunnen worden verkregen.

«La Braise Hébergement» is een geselecteerd EFRO-project.

La task force bureaux a constaté les effets de la fin de la crise Covid. La reconversion en logements poursuit sa voie. Il faudra suivre les tendances et à soutenir les reconversions pour minimiser les démolitions.

La cellule sport de perspective.brussels dépend du ministre Bernard Clerfayt et non du Ministre-Président.

À propos des acquisitions du CRU Midi, le Ministre-Président confirme que celles-ci commencent notamment pour le parc des Deux Gares, (partie côté vétérinaire) et le centre d'accueil de jour sur le boulevard du Midi. La majorité de ces projets seront financés via Beliris et son avenant n° 15. Le CRU ne finance que l'accessoire (indemnités, frais de notaire, etc.)

Il n'y a pas d'impact sur les CRU en phase d'exécution à savoir les n° 1 à 7. Le n° 8 est en phase d'élaboration. Aucune imputation n'avait été prévue en 2024 sur ce CRU. Cela n'aura d'impact qu'en 2025 au plus tôt.

La diminution des budgets pour Citydev se situe à un moment où l'acquisition foncière est ralentie par un marché qui l'est également. La mise en place du principe d'emphytéose dans la vente de logements est en pleine étude. L'idée est de diminuer les prix et de soutenir les ventes. Il est hors de question de ne pas honorer les projets approuvés et engagés. On n'arrête rien.

Le Ministre-Président renvoie aux réponses fournies pour les primes.

On a voulu reporter l'attribution des CACI: il reste 1,9 million d'euros inscrits en 2024 pour les projets qui sont lancés dans les 2 premiers CACI à Bruxelles-Ville et à Molenbeek.

Le PRAS ne sera pas approuvé sous cette législature mais le processus continue. On espère que le prochain gouvernement prendra cet héritage en compte.

Les logements mis en gestion pour les AIS ont accès aux primes environnement mais également aux primes rénovation d'urban.brussels qui ne sont normalement accessibles qu'aux propriétaires occupants.

«La Braise hébergement» est un projet FEDER qui a été retenu.

Zonder de hele discussie van vorige week over Kanal weer te voeren, stelt de minister-president dat hij controles uitvoerde en dat er geen sprake is van een explosieve stijging van het budget. In 2022 vroeg de stichting 22 miljoen euro bovenop haar oorspronkelijke enveloppe voor de werkzaamheden, en dat voor de indexering en de prijs van de materialen. Het oorspronkelijke budget is gedaald, aangezien de werken onder controle zijn. De grondwerken zijn afgelopen. Wat het personeel betreft, is er zelfs een daling in vergelijking met wat eerst was gepland. In feite is er nagenoeg een dubbele vermindering om te besparen, want dat gebeurde al voor de beheersovereenkomst. We zitten dus boven de besparingen die aan anderen zijn opgelegd.

Met betrekking tot de aankopen via pijler 1 van het SB kocht de gemeente Sint-Jans-Molenbeek in 2023 een onbewoonbaar gebouw in de Kortrijkstraat. Daardoor kan ze in het kader van de AHC-programmatie waarvoor een sportvoorziening is inbegrepen, woningen met een sociaal doel creëren en de verdichting van het huizenblok met de inrichting van een groene ruimte.

In 2023 zijn vier onbewoonbare gebouwen gerenoveerd voor een bedrag van 2 miljoen euro. Dit cijfer is vergelijkbaar met de cijfers van 2017 en 2022. Er wordt een bijlage bezorgd met de aankopen en renovaties van 2017. (BIJLAGE 4)

In de top drie van de meest gevraagde renovatiepremies vinden we eerst die voor dakbedekking en dakdichting, vervolgens die voor isolatie van daken en ten slotte die voor dakaccessoires.

Wat renovatiepremies en kwetsbare doelgroepen betreft, stelt de minister-president dat de doelgroep de bewoners-eigenaars zijn en de eigenaars die hun pand door een SVK laten beheren. Het doel is een hervorming van de Renolution-premies voorbereiden voor de volgende regeerperiode, zodat er een zo geïntegreerd mogelijk systeem beschikbaar is. Gezien de stijging van de aanvragen zal er een balans worden opgemaakt. Daardoor zal het gemakkelijker worden om het profiel van de aanvragers te bepalen. Het doel daarvan is tot een betere verdeling van de overheidssteun te komen.

Voor opdracht 12 is het personeel voor de controle van toeristische verblijven niet in de BA's opgenomen, maar wel in de algemene begroting van BEW. De controles zullen voortgaan.

Brussel ontving altijd al meer zakentoeerisme dan andere Europese steden. We stonden in de wereldtop voor zakentoeerisme. Voor zover mogelijk is het goed om steden met elkaar te vergelijken. Het is normaal dat Brussel meer tijd nodig heeft om opnieuw zijn evenwicht te vinden. We weten dat er 1 miljoen overnachtingen meer zullen zijn

Sans reprendre toute la discussion sur Kanal qui a eu lieu la semaine passée, le Ministre-Président indique qu'il a vérifié et qu'il n'est pas question d'une explosion budgétaire. En 2022, la Fondation a demandé 22 millions d'euros en plus de son enveloppe initiale pour le chantier, pour l'indexation et le coût des matériaux. Il y a une diminution du budget initial, car le chantier est sous contrôle. Le terrassement est terminé. Pour le personnel, nous sommes même en diminution par report à ce qui avait été initialement prévu. En fait, on avait presque procédé à une double réduction pour faire des économies, car on l'avait déjà fait pour le contrat de gestion. On est donc au-delà des économies qui ont été imposées aux autres.

En ce qui concerne les acquisitions via l'axe 1 de PvD un immeuble insalubre a été acquis en 2023 par la commune de Molenbeek à la rue de Courtrai. Cela permettra de créer des logements à finalité sociale dans le cadre de la programmation du CACI qui comprend un équipement sportif et la dédensification de l'îlot en créant un espace vert.

Quatre immeubles insalubres en 2023 ont été rénovés pour un montant de 2 millions d'euros. Cela est semblable aux chiffres de 2017 et 2022. Une annexe sera envoyée avec les acquisitions et rénovations depuis 2017. (ANNEXE 4)

Dans le top trois de ce qui est le plus demandé en primes rénovation figurent: la couverture et l'étanchéité des toitures, ensuite l'isolation des toitures et enfin les accessoires de toiture.

Pour ce qui concerne les primes à la rénovation et les publics précarisés, le Ministre-Président indique que le public cible ce sont les propriétaires occupants et ceux qui ont mis leur bien en gestion auprès d'une AIS. L'objectif est de préparer une réforme des primes Renolution pour la prochaine législature afin d'avoir un système qui soit le plus intégré possible. Vu l'augmentation des demandes, un bilan sera fait. Ceci permettra de mieux définir le profil des demandeurs. Ceci en vue de permettre une meilleure distribution des aides publiques.

Pour la mission 12, le personnel de contrôle des hébergements touristiques n'est pas compris dans ces AB mais sur le budget général de BEE. Les contrôles continueront.

Bruxelles a toujours eu plus de tourisme d'affaires que les autres villes européennes. Nous étions dans le top mondial pour le tourisme d'affaires. Il convient de comparer les villes pour autant que la comparaison soit possible. Il est normal que Bruxelles mette plus de temps à retrouver son équilibre. On sait que nous atteindrons 1 million de nuitées

dan vorig jaar. Zo zal Brussel in 2025 aan de 10 miljoen overnachtingen komen die het in 2020 als doelstelling had. De reden waarom die niet werd gehaald, is bij iedereen bekend.

De keuze om al dan niet reclame te maken op Brussels Airport werd besproken, maar het gewest geeft er de voorkeur aan om in het buitenland te adverteren om zo de bezoekers naar Brussel aan te trekken.

Citymarketing valt onder de bevoegdheid van staatssecretaris Ans Persoons. Het materiaal staat thans ter beschikking van wie geïnteresseerd is, zowel de openbare als de particuliere entiteiten.

De kunstwerken van Bright Brussels doen verschillende steden aan en dus niet enkel Brussel. De aankoop ervan is een investering waarvoor een vergunning moet worden aangevraagd en die onderhoud en veiligheidsmaatregelen vergt.

Het aantal bezoekers van het Comic Stripfestival steeg dus in 2023 met 10.000 tot 60.000.

De regering heeft het nieuwe beheerscontract van visit.brussels in mei 2023 goedgekeurd. Om de bezoekers te verdelen, is het de bedoeling om het toeristische aanbod over de 19 gemeenten en de verschillende wijken van het gewest te spreiden. Visit.brussels zal een actieve rol spelen in de promotie van het gewest, met name via sociale netwerken en de website. Er wordt met andere woorden op het hele gewest gemikt.

De minister-president zegt dat hij geregeld met gemeentelijke mandatarissen en bestuurders spreekt. De voorkeur gaat naar projecten waarbij meerdere gemeenten betrokken zijn.

Zo vindt Bright Brussels voor elke editie grotendeels op andere plekken plaats. Dit jaar is dat in Schaarbeek. Het is niet zo dat de stad Brussel via visit.brussels een permanente greep op de gewestregering heeft. De plekken met de grootste symbolische waarde liggen vanzelfsprekend in Brussel. De belangrijke gemeentehuizen/herenhuizen liggen in Brussel, Sint-Gillis en Elsene.

In 2024 krijgt Bright Brussels een Europese dimensie, met werken van artiesten uit de Europese lidstaten, die gedurende de maand de februari 2024 op die manier het stadslandschap zullen sieren. Ook de Pride krijgt in 2024 een Europese invulling tijdens de maanden van het Europese voorzitterschap.

supplémentaires par rapport à l'année passée. On atteindra en 2025 les 10 millions de nuitées qui avaient été l'objectif à atteindre pour 2020, ce qui n'avait pas été possible pour les motifs connus de tous.

Il a été question du choix de faire ou de ne pas faire de publicité à l'aéroport de Bruxelles national. La Région préfère faire de la publicité à l'étranger pour attirer les visiteurs à Bruxelles.

Le city marketing est du ressort de la secrétaire d'État Ans Persoons. Le matériel est dès à présent à disposition de tous ceux qui sont intéressés, entités publiques comme privées.

Les œuvres de Bright Brussels tournent dans différentes villes en non uniquement à Bruxelles. Acheter ces œuvres est un investissement. Il serait alors nécessaire d'obtenir un permis et d'en assurer la maintenance et la sécurité.

Le Comic Strip festival a eu 10.000 visiteurs en plus en 2023. L'on est donc passé de 50.000 à 60.000 visiteurs.

Le nouveau contrat de gestion de visit.brussels a été approuvé par le gouvernement en mai 2023. En vue de garantir la fréquentation, l'on vise le déploiement de l'offre touristique des 19 communes de la Région et de ses différents quartiers. Visit.brussels participera activement à sa promotion notamment via les réseaux sociaux le site internet. C'est donc bien tout le territoire de notre Région qui est visé.

Le Ministre-Président indique qu'il rencontre régulièrement les mandataires locaux et les administrateurs de différentes communes. L'on insiste sur les projets transversaux portés par différentes communes.

Ainsi Bright Brussels se délocalise en grande partie à chaque édition, comme à Schaarbeek cette année. Il ne faut pas s'imaginer un interventionnisme permanent de la Ville sur le Gouvernement régional via visit.brussels. Les lieux les plus emblématiques évidemment se situent à Bruxelles. Les hôtels sont sur Bruxelles, Saint-Gilles et Ixelles.

Bright Brussels sera européenisé en 2024 avec des œuvres d'artistes membres de l'Union européenne qui jalonnent durant le mois de février 2024 le paysage urbain. Le Pride aura une dimension européenne en 2024 durant les mois de la présidence européenne.

De heer Sadik Köksal komt terug op opdracht 12 voor toerisme en controle. Hij vraagt zich af waar de basisallocaties voor controles zich bevinden en welke middelen er beschikbaar voor zijn.

De minister-president antwoordt dat die zich onder opdracht 4 (economie) bevinden.

Mevrouw Françoise De Smedt snijdt het onderwerp studentenhuisvesting aan en meer bepaald de City Campus in Anderlecht. Dat is een project van citydev.brussels, maar een privébedrijf zal instaan voor de verkoop.

De minister-president antwoordt dat citydev.brussels een conventie heeft gesloten. Daar is allicht cofinanciering voor gezocht. Studentenkotenvverhuur is geen opdracht van citydev.brussels.

De inkomsten vallen onder het universaliteitsbeginsel van de begroting. Ze zijn een bevoegdheid van de minister van Begroting, terwijl de individuele ministers verantwoordelijk zijn voor de uitgaven.

De heer Gaëtan Van Goidsenhoven beseft dat de minister-president met zoveel woorden zegt dat hij nooit een gedetailleerd overzicht van de uitgaven en inkomsten van Stichting Kanal zal geven.

De voorzitter wijst erop dat er in januari een hoorzitting met Kanal op de planning staat. Er lopen contacten.

Mevrouw Marie Nagy komt terug op de renovatiepremies. Ze wil graag weten hoeveel premies de minister-president met het budget van 19 miljoen euro wil uitbetalen.

De minister-president antwoordt dat het om zo'n 6.000 premies gaat.

De heer Mathias Vanden Borre is van mening dat hij geen enkel antwoord heeft gehoord over de besparingen. Zijn er geen besparingen of moeten deze worden toegevoegd aan het verslag?

De minister-president en de voorzitter verwijzen naar de gegeven uitleg over de lineaire besparingen en de uitleg over de onvermijdelijke uitgaven.

De heer Geoffroy Coomans de Brachène zegt dat er geen duidelijke verklaring is waarom er zo'n verschil is tussen het toerisme in Brussel en andere grote Europese steden, die opnieuw de vertrouwde bezoekersaantallen noteren.

M. Sadik Köksal revient à la mission 12 tourisme et le contrôle. Il demande où se trouvent les AB concernant les contrôles et quels sont les moyens?

Le Ministre-Président répond qu'ils se trouvent à la Mission 4 (Economie).

Mme Françoise De Smet évoque les logements étudiants où il a été question du CityCampus à Anderlecht. Il est exact que Citydev s'en occupe mais une société privée commercialisera le projet.

Le Ministre-Président répond qu'il existe une convention conclue par Citydev. Cela aura sans doute fait l'objet d'un cofinancement. Citydev n'a pas pour mission de louer des logements étudiants.

Les recettes tombent sous le principe de l'universalité du budget. Elles sont du ressort du ministre du Budget alors que les ministres fonctionnels sont en charge des dépenses.

M. Gaëtan Van Goidsenhoven comprend que le Ministre-Président confirme qu'il ne fournira jamais l'inventaire détaillé des dépenses et des recettes de la Fondation Kanal.

La Présidente rappelle qu'il est prévu d'auditionner Kanal en janvier 2024. Des contacts sont en cours.

Mme Marie Nagy revient sur les primes rénovation. L'intervenante aurait voulu savoir sur combien de primes le Ministre-Président table pour ce budget de 19 millions d'euros.

Le Ministre-Président répond qu'il s'agit d'environ 6.000 primes.

M. Mathias Vanden Borre estime qu'il n'a pas entendu la moindre réponse concernant les économies. Cela signifie-t-il qu'il n'y a pas d'économies ou bien doivent-elles être ajoutées au rapport?

Le Ministre-Président et la Présidente renvoient aux explications données concernant les économies linéaires ainsi qu'à celles concernant les dépenses inéluctables.

M. Geoffroy Coomans de Brachène note qu'il n'y a pas d'explications réelles sur le pourquoi il y a une telle différence entre le tourisme à Bruxelles et les autres grandes villes européennes qui ont repris les chiffres d'antan.

Hij had gevraagd om de Iris Tower te bezoeken. Op topdagen is het gebouw voor 30% bezet. 70% staat dus leeg tegen 160 euro/m². Bovendien blijft het Brussels Hoofdstedelijk Gewest elders kantoren huren. Er is dus nog ruimte voor besparingen. Een aanzienlijk deel van de lijst met gewestelijke gebouwen van een jaar geleden staat leeg, wordt verwaarloosd of niet gebruikt ... Van voorbeeldigheid is geen sprake. Wanneer er renovaties gebeuren, krijgt een gebouw niet altijd een bestemming. Kasteel Dry Borren wordt bijvoorbeeld gerenoveerd, maar we weten niet wat er daarna mee zal gebeuren.

De prijs voor het Framegebouw bedraagt 9 tot 10 miljoen euro. Kan de minister-president zeggen met welk percentage en welk bedrag de begroting is overschreden?

De minister-president antwoordt dat daar in de commissie vragen over kunnen worden gesteld.

M. Geoffroy Coomans de Brachène vindt dat hij geen antwoord op zijn vragen krijgt.

Mme Marie Nagy wil weten welke premies in 2023 en welke in 2024 worden uitbetaald.

De minister-president stemt daarmee in. (BIJLAGE 5)

De voorzitter sluit de algemene bespreking.

Onderzoek van de basisallocaties

Opdracht 3

Gemeenschappelijke initiatieven van de Brusselse Hoofdstedelijke Regering

Programma 2: Specifieke initiatieven

Programma 4: Europese programma's

Programma 5: beConnected

AB 03.0022203.6172 Pagina 16 van document nr. A-784/1 - 2023/2024 (vervolg 1)

M. Sadik Köksal vraagt verduidelijking. Is die onder een andere basisallocatie te vinden?

Hij zegt dat er sinds 2021 geen stortingen aan Neo meer zijn gebeurd.

L'intervenant avait demandé jadis à faire une visite de l'Iris Tower. Il a été confirmé que les meilleurs jours le bâtiment était occupé à hauteur de 30 %. 70 % est donc vide à 160 euro/m². Par ailleurs, la RBC continue à louer des bureaux ailleurs. En termes d'économies à faire, il y a encore de la marge. Au regard de la liste des immeubles régionaux d'il y a une an, une partie conséquente est vide, à l'abandon, sans affectation, etc. L'image d'exemplarité est déplorable. Quand il y a des rénovations, il n'y a pas forcément des affectations. Le Château de Trois-Fontaines en est un exemple. On le rénove mais on ne sait pas ce qui en adviendra.

Enfin, le prix du bâtiment Frame frôle les 9 à 10 millions d'euros. Le Ministre-Président peut-il indiquer où nous en sommes en termes de dépassements de pourcentage et de montants? La transparence serait fort opportune.

Le Ministre-Président répond que cela peut faire l'objet de questions en commission.

M. Geoffroy Coomans de Brachène estime qu'il ne reçoit pas de réponses à ses questions.

Mme Marie Nagy souhaite une répartition des primes en 2023 et 2024.

Le Ministre-Président y consent. (ANNEXE 5)

La Présidente clôt la discussion générale.

Examen des allocations de base

Mission 3

Initiatives communes du gouvernement de la RBC

Programme 2: Initiatives spécifiques

Programme 4: Programmes européens

Programme 5: BE CONNECTED

AB 03.0022203.6172 Page 16 du document n° A-784/1 - 2023/2024 (suite 1)

M. Sadik Köksal demande des clarifications. Faut-il consulter une autre AB?

Il indique qu'il n'y plus eu de versements vers NEO depuis 2021.

De voorzitter verwijst naar de bespreking van Neo die vorige week plaatsvond. Document nr. A-781/2 - 2023/2024 is net gepubliceerd.

De heer Sadik Köksal merkt op dat de vraag niet over de statusverandering gaat, maar over de begroting van 2024.

De minister-president herinnert eraan dat hij bij die gelegenheid ruimere vragen heeft beantwoord.

AB 03.004.08.05.1211 (pagina 20)

De heer Sadik Köksal wil weten over welke dossierkosten het gaat, aangezien die in 2023 niet in de begroting stonden.

De minister-president antwoordt dat deze bedragen verband houden met EFRO-projecten die beheerd worden door de GOB, bijvoorbeeld de stadsvernieuwing of de Grondregie. Het doel is om de uitvoering van de begroting te vergemakkelijken. Zo voorkomen we budgetoverschrijvingen in de loop van het begrotingsjaar. Het is een generieke begrotingslijn die aan dit beleid is toegewezen voor de overheidsopdrachten voor onderzoeken.

AB 03.004.11.01.7200 (pagina 20)

Mevrouw Françoise De Smedt vraagt verduidelijking over deze basisallocatie.

De minister-president antwoordt dat het antwoord hetzelfde is als voor de vorige vraag, maar dan in investeringskredieten (overheidsopdrachten voor werken).

Stemming over opdracht 3

De commissie brengt met 8 stemmen tegen 5 een gunstig advies over opdracht 3 uit aan de commissie Financiën.

Opdracht 8 Beleid van de Grondregie

Programma 1: Ondersteuning van het algemene beleid

Programma 2: Openbaar vastgoedbeheer

Programma 3: Niet-administratieve gebouwen

Geen enkel commissielid vraagt het woord.

La Présidente renvoie à la discussion de la semaine passée sur NEO. Ls document n° A-781/2 - 2023/2024 vient d'être publié.

M. Sadik Köksal note que sa question porte non sur le changement de statut mais sur le budget 2024.

Le Ministre-Président rappelle qu'à cette occasion, il a répondu à des questions plus larges.

AB 03.004.08.05.1211 (page 20)

M. Sadik Köksal souhaite savoir de quels frais de dossier il s'agit alors qu'en 2023 rien n'était prévu.

Le Ministre-Président répond que ces sommes sont liées aux projets FEDER et dont le pilotage est géré par les SPRD par exemple la rénovation urbaine ou la Régie foncière. Il s'agit de faciliter la vie dans l'exécution du budget. Cela évite les transferts des budgets en cours d'exercice. C'est une ligne budgétaire générique affectée à cette politique pour les marchés publics d'études.

AB 03.004.11.01.7200 (page 20)

Mme Françoise De Smedt demande des clarifications sur cette AB.

Le Ministre-Président répond que c'est la même réponse que la question précédente mais en crédits d'investissement (marchés publics de travaux).

Vote sur la mission 3

La commission émet par 8 voix contre 5 un avis favorable à la commission des Finances pour ce qui est de la mission 3.

Mission 8 Politique de la Régie foncière

Programme 1: Support de la politique générale

Programme 2: Gestion immobilière publique

Programme 3: Bâtiments non administratifs

Aucun membre ne demande la parole.

Stemming over opdracht 8

De commissie brengt met 8 stemmen tegen 5 een gunstig advies over opdracht 8 uit aan de commissie Financiën.

Opdracht 12
Steun aan economie en landbouw

Programma 17: Toerisme

Programma 21: Steun in het kader van de ordonnanties van 3 mei 2018 – economische ontwikkeling / bouwplaatsen op de openbare weg – unieke premies aan Brusselse KMO's getroffen door de maatregelen tegen de verspreiding van Covid-19

AB 12.017.08.03.1211 (pagina 143)

De heer Sadik Köksal vraagt verduidelijking over deze basisallocatie die betrekking heeft op boetes voor de toeristische sector.

De minister-president laat het aantal boetes en geschillen toevoegen (bijlage 6)

Stemming over opdracht 12

De commissie brengt met 8 stemmen tegen 5 een gunstig advies over opdracht 12 uit aan de commissie Financiën.

Opdracht 28
Statistieken, analyses en planning

Programma 1: Ondersteuning van het algemene beleid.

Mevrouw Françoise De Smedt vraagt verduidelijking over deze opdracht die de dotatie aan perspective.brussels omvat. Zijn er concrete veranderingen tegenover vorig jaar?

De minister-president antwoordt dat het de bedoeling is dat er geen gevolgen zijn voor de onderzoeken zelf. De verdeelsleutel voor de besparingen wordt gerespecteerd zonder de projecten te bemoeilijken. De verminderingen zijn lineair. Die besparingslineariteit in de basisallocaties zal allicht ontbreken in de uitvoering van de begroting. Iedereen moet dat evenwicht in de uitvoering van zijn begroting zelf vinden. Met een goede monitoring komt dat in orde.

Vote sur la mission 8

La commission émet par 8 voix contre 5 un avis favorable à la commission des Finances pour ce qui est de la mission 8.

Mission 12
Soutien à l'économie et à l'agriculture

Programme 17: Tourisme

Programme 21: Aide dans le cadre de l'ordonnance du 3 mai 2018 développement économique, chantiers de voirie publique, primes uniques aux PME qui sont touchés par les mesures prises contre la propagation du Covid-19

AB 12.017.08.03.1211 (page 143)

M. Sadik Köksal demande des clarifications sur cette AB qui concerne les amendes pour le secteur du tourisme.

Le Ministre-Président annexera le nombre d'amendes et les litiges. (ANNEXE 6)

Vote sur la mission 12

La commission émet par 8 voix contre 5 un avis favorable à la commission des Finances pour ce qui est de la mission 12.

Mission 28
Statistiques analyses et planification

Programme 1: Support de la politique générale

Mme Françoise De Smedt demande à préciser cette mission qui contient la dotation à perspective.brussels. Qu'est-ce qui change par rapport à l'année dernière? Est-ce du concret?

Le Ministre-Président répond que l'idée est de ne pas avoir d'impact sur les études mêmes. Lesdites clefs de répartitions des économies à faire sont respectées sans ralentir les projets. Les diminutions sont linéaires. Dans l'exécution du budget l'on ne retrouvera sans doute pas cette linéarité des économies dans les AB. À chacun de trouver cet équilibre dans l'exécution de son budget. Ce sera du concret avec un monitoring précis.

Stemming over opdracht 28

De commissie brengt met 8 stemmen tegen 5 een gunstig advies over opdracht 28 uit aan de commissie Financiën.

Mission 29

Toerisme, buitenlandse betrekkingen en promotie van het imago van het BHG**Programma 007: Toerisme**

Geen enkel commissielid vraagt het woord.

Stemming over opdracht 29

De commissie brengt met 8 stemmen tegen 5 een gunstig advies over opdracht 29 uit aan de commissie Financiën.

Opdracht 33

Stedenbouw en Erfgoed (gedeelde opdracht van minister-president Rudi Vervoort en staatssecretaris Ans Persoons)**I. Inleidende uiteenzetting door minister-president Rudi Vervoort**

(zie algemene uiteenzetting supra)

II. Inleidende uiteenzetting van staatssecretaris Ans Persoons.

Staatssecretaris Ans Persoons gaf de volgende uiteenzetting in het bijzijn van de commissieleden:

“Er is deze zittingsperiode al heel hard gewerkt aan de ontwikkeling van een stedenbouwkundige en organisatorische strategie in functie van de uitdagingen en belangen van ons gewest. Urban.brussels heeft als opdracht een concrete en wendbare speler te zijn op vlak van stedenbouw en erfgoed en in de denkoefeningen rond architectuur en publieke ruimte als inclusief antwoord voor een diverse grootstad als Brussel.

Een sterk stedenbouwkundig en erfgoedbeleid is essentieel om de ambitie waar te maken om van Brussel een duurzame en veerkrachtige stad te maken, rekening

Vote sur la mission 28

La commission émet par 8 voix contre 5 un avis favorable à la commission des Finances pour ce qui est de la mission 28.

Mission 29

Tourisme relations extérieures et promotion de l’image de la RBC**Programme 007: Tourisme**

Aucun membre ne demande la parole.

Votes sur la mission 29

La commission émet par 8 voix contre 5 un avis favorable à la commission des Finances pour ce qui est de la mission 29.

Mission 33

Urbanisme et Patrimoine (mission partagée par le Ministre-Président Rudi Vervoort et la secrétaire d’État Ans Persoons)**I. Exposé introductif du Ministre-Président Rudi Vervoort**

(voir l’exposé général supra)

II. Exposé introductif de la secrétaire d’État Ans Persoons

La secrétaire d’État Ans Persoons a tenu devant les commissaires l’exposé suivant:

«Au cours de la présente législature, nous avons travaillé dur au développement d’une stratégie urbanistique et organisationnelle tenant compte des défis qui se présentent à notre Région et de ses intérêts. Urban.brussels a pour mission d’être un acteur concret et adaptable en matière d’urbanisme et de patrimoine, et de penser l’architecture et l’espace public comme une réponse inclusive pour une métropole diverse comme Bruxelles.

Une politique forte en matière d’urbanisme et de patrimoine est essentielle pour réaliser l’ambition de faire de Bruxelles une ville durable et résiliente en tenant compte

houdend met economische, maatschappelijke en milieuge-relateerde aspecten. De stedenbouwkundige aanpak speelt een cruciale rol in de uitdagingen waarmee het Brussels Gewest vandaag te maken krijgt: demografische groei, een sinds de covidcrisis almaar grotere behoefte aan grotere en groenere kwaliteitsvolle open ruimten, zowel privé als publiek, klimaatuitdagingen, maatschappelijke dualisering, mobiliteit en internationalisering.

De opwaardering van de bebouwde omgeving en de bescherming van het leefmilieu hebben raakpunten en komen duidelijk naar voren als samenvloeiende beleidslijnen. De renovatie van gebouwen betekent niet stoppen met bouwen, maar beter en intelligenter bouwen en evolueren van een denkkader dat uitgaat van afbraak naar een denkkader waarin herbestemming vooropstaat. Pas wanneer herbestemming niet mogelijk blijkt, moet aan afbraak worden gedacht. We moeten erfgoed vanuit duurzame ontwikkeling benaderen. De algemene beleidsverklaring voorziet trouwens in een strategie voor duurzame renovatie van gebouwen die is afgestemd op de uitvoering van klimaatdoelstellingen op middellange en lange termijn (2030 en 2050). De werking van urban.brussels en haar instrumenten worden nog verder op dit beleid afgestemd.

De komende jaren moet de administratie dan ook zijn opdrachten aangaande ruimtelijke ontwikkeling ontplooiën, met bijzondere aandacht voor goede ruimtelijke ordening, zowel in de behandeling van stedenbouwkundige vergunningen als bij de beoordeling van stadsprojecten en stadsvernieuwingsprojecten. Elk project moet worden beschouwd als een duurzame bijdrage aan de stad. De verzoening tussen de vrijwaring van het onroerend erfgoed en de noodzakelijke energieprestaties zal mede centraal staan. De richtlijnen van urban.brussels en het ontwerp voor de nieuwe GSV vormen hiervoor reeds het kader en deze aanpak zal in de toekomst worden voortgezet.

De komende maanden werken we onder andere verder aan:

- De voltooiing van de hervorming van de Gewestelijke Stedenbouwkundige Verordening GSV;
- Het uitwerken van de krachtlijnen voor een nieuw en helder besluit betreffende de vrijstellingen van vergunning of van bepaalde procedurestappen, vanuit een klantgerichte benadering en om een versnelde transitie van de stad mogelijk te maken;
- De opmaak van instrumenten ter omkadering van de nieuwe GSV: het Draaiboek Publieke Ruimte voor publieke besturen en hun ontwerpers, een visienota op hoge gebouwen en stedelijke perspectieven, en tenslotte maar erg belangrijk: een vormings- en begeleidingstraject voor gewestelijke én gemeentelijke ambtenaren betrokken bij het toepassen van de regelgeving;

des aspects économique, sociaux et environnementaux. L'approche urbanistique joue un rôle crucial dans les défis auxquels la Région est aujourd'hui confrontée: croissance démographique, et depuis la crise de la Covid-19 un besoin grandissant d'espaces ouverts plus grands et de plus verts, tant publics que privés, défis climatiques, polarisation sociale, mobilité et internationalisation.

La revalorisation de l'environnement bâti et la protection de l'environnement se rejoignent sur certains points et apparaissent clairement comme des politiques convergentes. Rénover n'empêche pas de construire, mais il faut construire mieux et de manière plus intelligente et faire évoluer les mentalités en donnant la priorité à la réaffectation par rapport à la démolition. Ce n'est que si la réaffectation n'est pas possible que la démolition peut être envisagée. Nous devons avoir une approche du patrimoine tenant compte du développement durable. La déclaration de politique générale prévoit d'ailleurs une stratégie de rénovation durable des bâtiments axée sur la réalisation des objectifs climatiques à moyen et long terme (2030 et 2050). Le fonctionnement de Urban et ses instruments sont encore en train d'être adaptés vis-à-vis de cette politique.

Dans les années à venir, l'administration devra donc développer ses missions en matière de développement territorial, en accordant une attention particulière à un bon aménagement du territoire, tant dans le traitement des permis d'urbanisme que dans l'évaluation des projets urbains et des projets de rénovation urbaine. Chaque projet doit être considéré comme une contribution durable à la ville. Il s'agira notamment de concilier la préservation du patrimoine immobilier et la performance énergétique nécessaire. Les directives de Urban et le projet de nouveau RRU constituent déjà un cadre à cet effet et cette approche sera maintenue dans le futur.

Pour les prochains mois, nous continuerons à travailler sur les points suivants:

- finaliser la réforme du Règlement Régional d'Urbanisme (RRU);
- élaborer les lignes de force d'un nouvel arrêté, plus clair, sur les dispenses de permis ou de certaines étapes de procédure, en suivant une approche orientée client, et ce en vue d'accélérer la transition de la ville;
- créer des instruments pour encadrer le nouveau RRU: le Manuel des Espaces publics pour les administrations publiques et les concepteurs, une note de vision sur les bâtiments élevés et les perspectives urbaines, et enfin, point essentiel, un parcours de formation et d'accompagnement pour les fonctionnaires régionaux et communaux concernés par l'application de la réglementation;

- De voltooiing van de automatisering en digitalisering van het vergunningstraject, door de resterende gemeenten op te nemen in het systeem van MyPermit, en de verdere verbetering ervan zoals de ontwikkeling van een burgerportaal dat toelaat het spoor te volgen van ingediende aanvragen;
- Verdere begeleiding van de Renolution-strategie, met bijzondere aandacht voor de strategie om ook voor waardevol en/of beschermd onroerend erfgoed de transitie mogelijk te maken zonder verlies aan kwaliteit;
- Het formuleren van voorstellen om de succesvolle bewustmakingscampagnes rond architectuur en erfgoed verder te zetten. Het Art Nouveaujaar heeft aangetoond dat dergelijke thematische focus bijzonder succesvol kan zijn, en kan zijn vervolg kennen voor bijvoorbeeld de naoorlogse architectuur en de Art Déco;
- Tot slot voltooiën we de evaluatie van de laatste hervorming van het BWRO en zal ik een aantal voorstellen voorleggen aan de regering die een basis kunnen vormen voor een verdere verbetering van de vergunningsprocedures tijdens de volgende regeerperiode.

BEGROTING

Oprichting 33 omvat de uitgaven verbonden aan stedenbouw en erfgoed. De totale opdracht is verdeeld over de minister-president en mezelf.

In programma 1 (personeelsbeheer en organisatie) stijgen de loonkredieten voor de indexering van de lonen. De uitgaven voor ICT moeten samen worden gelezen met twee basisallocaties in opdracht 3 (03.006.08.02.1221 en 03.006.11.04.7422) waarop in totaal 2 miljoen aan kredieten is voorzien in het kader van het Nationaal plan voor herstel en veerkracht. Deze kredieten dienen voor digitaliseringsprojecten.

Programma 2 omvat diverse investerings- en werkings-subsidies in het kader van territoriale ontwikkeling en stedenbouw. De kredieten blijven redelijk stabiel.

Programma 3 bevat onder andere de werkingsuitgaven, werkingsubsidies en uitgaven in het kader van de stedenbouwkundige lasten. De werkingskosten voorzien op 33.003.08.04.1211 stijgen 707.000 euro. Een deel daarvan zijn uitgaven verbonden aan het EU-voorzitterschap, maar ook voor uitgaven in verband met de aanpassing van de wetgeving (BWRO, GSV).

De ontvangsten in het fonds stedenbouwkundige lasten en boetes werden geactualiseerd en de uitgaven worden overeenkomstig aangepast met respectievelijk 1,5 miljoen euro voor de stedenbouwkundige lasten en 200.000 euro voor de stedenbouwkundige overtredingen.

- finaliser l'automatisation et la numérisation du parcours de permis, en intégrant les communes restantes dans le système MyPermit, et poursuivre son amélioration ainsi que le développement d'un portail citoyen permettant le suivi des demandes introduites;
- continuer l'accompagnement de la stratégie Renolution, en accordant une attention particulière à la stratégie pour permettre la transition du patrimoine immobilier de valeur et/ou classé également, sans perte de qualité;
- formuler des propositions pour continuer les campagnes de sensibilisation réussies en matière d'architecture et de patrimoine. L'Année de l'Art nouveau a démontré que mettre de la sorte l'accent sur une thématique peut donner de beaux résultats, et peut avoir des suites pour l'architecture d'après-guerre et l'Art déco, par exemple;
- enfin, nous finalisons l'évaluation de la dernière réforme du CoBAT, et je vais faire plusieurs propositions au gouvernement qui pourront servir de base à une nouvelle amélioration des procédures de permis pour la prochaine législature.

BUDGET

La mission 33 comprend les dépenses liées à l'Urbanisme et au Patrimoine. Le total de la mission est réparti entre le Ministre-Président et moi-même.

Dans le programme 1 (gestion du personnel et organisation), les crédits salariaux augmentent pour l'indexation des salaires. Les dépenses ICT doivent être lues conjointement avec deux allocations de base dans la mission 3 (03.006.08.02.1221 et 03.006.11.04.7422), dans lesquelles est prévu un total de 2 millions d'euros en crédits dans le cadre du Plan pour la Reprise et la Résilience. Ces crédits sont destinés à des projets de numérisation.

Le programme 2 comprend les différentes subventions d'investissement et de fonctionnement dans le cadre du Développement territorial et de l'Urbanisme. Les crédits restent relativement stables.

Le programme 3 comprend notamment les dépenses de fonctionnement, les subventions de fonctionnement et les dépenses dans le cadre des charges d'urbanisme. Les coûts de fonctionnement prévus sous 33.003.08.04.1211 augmentent de 707.000 euros. Une partie de ces dépenses sont liées à la présidence de l'UE ainsi qu'à l'adaptation de la législation (CoBAT, RRU).

Les recettes dans le fonds des charges et amendes d'urbanisme ont été mises à jour et les dépenses ont été adaptées en fonction, de respectivement 1,5 million d'euros pour les charges d'urbanisme et 200.000 euros pour les infractions d'urbanisme.

In het programma 5 ten slotte vinden we hoofdzakelijk de uitgaven terug voor diverse investeringen en subsidies erfgoed. Een overdracht van middelen is gedaan naar de kredieten van de minister-president voor het project homegrade.brussels (159.000 euro overdracht).

Een bedrag van 2,2 miljoen euro dat in 2023 éénmalig voorzien was voor de investeringsbijdrage in de versterking van het dak van abattoir verdwijnt uit de kredieten (vermindering 33.005.20.02.5111). Deze subsidie is immers afgerond in 2023. Alsook een krediet van 2 miljoen voor de Jubelfeestbrug. Ook deze subsidie, van in totaal 4 miljoen euro is afgerond in 2023. Met de resterende kredieten op deze basisallocatie voorzien we nog extra uitgaven in het kader van dit laatste dossier.

De resterende subsidieartikelen moeten allen samen worden bekeken. Omwille van de verplichte uitsplitsing over verschillende economische codes in de begroting is er jaarlijks een belangrijke actualisatie nodig. Alle betaalcalenders werden geactualiseerd in functie van de te verwachte projecten en betalingen in 2024.”.

III. Algemene Bespreking van opdracht 27 en 33

Voorzitster Isabelle Emmery dankt de staatssecretaris en biedt de commissieleden de mogelijkheid om vragen te stellen.

De heer Sadik Köksal dankt de staatssecretaris voor de presentatie. Hij merkt op dat er slechts 7.000 euro overblijft voor opdracht 27. Was het niet mogelijk om dat bedrag elders onder te brengen?

De heer Geoffroy Coomans de Brachène verwijst naar wat is gezegd in het kader van de bevoegdheden van de minister-president en merkt op dat de totale som van de vereffeningskredieten met 8 miljoen is gedaald ten opzichte van 2023.

Dat komt neer op een vermindering met 4%. Het is begrijpelijk de regering ook in de stedenbouw besparingen heeft doorgevoerd. Hoewel de salariskosten in 2024 naar verwachting met ongeveer 1,3 miljoen euro stijgen, is die stijging voornamelijk toe te schrijven aan de indexering, terwijl de groei van de totale loonmassa vermoedelijk zal afnemen. Urban.brussels kampt echter met een personeelstekort, met name voor de afhandeling van stedenbouwkundige vergunningen. De MR-fractie maakt zich dan ook grote zorgen.

Enfin, nous retrouvons principalement les dépenses liées aux divers investissements et subventions en matière de patrimoine dans le programme 5. Le transfert de moyens se fait vers les crédits du Ministre-Président pour le projet Homegrade (transfert de 159.000 euros).

Un montant de 2,2 millions d'euros prévu de manière non récurrente en 2023 pour une aide à l'investissement dans le renforcement du toit de l'abattoir disparaît des crédits (diminution 33.005.20.02.5111). Cette subvention est en effet terminée en 2023. De même que le crédit de 2 millions d'euros pour le pont du Jubilé. Cette subvention, d'un total de 4 millions d'euros, est également terminée en 2023. Avec les crédits restants sur cette allocation de base, nous prévoyons encore des dépenses supplémentaires dans le cadre de ce dernier dossier.

Les articles de subvention restants doivent tous être examinés conjointement. Une mise à jour annuelle importante est nécessaire en raison de la ventilation obligatoire entre les différents codes économiques dans le budget. Tous les calendriers de paiement ont été mis à jour en fonction des projets et des paiements prévus en 2024.».

III. Discussion générale de la mission 27 et 33

La Présidente Isabelle Emmery remercie la secrétaire d'État et invite les commissaires à poser des questions.

M. Sadik Köksal remercie la secrétaire d'État pour sa présentation. À propos de la mission 27, l'intervenant note qu'il ne reste plus grand-chose. Il reste un montant de 7.000 euros. N'était-il pas possible de la transférer ailleurs au lieu de le retrouver comme un point à part entière?

M. Geoffroy Coomans de Brachène renvoie à ce qui était dit dans le cadre des compétences du Ministre-Président et constate que le montant total pour 2024 en crédits de liquidation est en diminution de 8 millions d'euros par rapport à 2023.

Cela correspond à une baisse de 4%. L'on peut comprendre que la compétence urbanisme est également concernée par des mesures d'économie qui ont été décidées par le gouvernement. L'on constate que cette diminution se traduit notamment par des diminutions dans le budget de l'urbanisme. En effet, si une augmentation d'environ 1,3 million d'euros est prévue en 2024 pour les rémunérations du personnel cela s'expliquerait essentiellement par l'indexation des salaires tandis qu'une contraction est prévue pour la croissance la masse salariale globale.

Het tekort aan personeel bij urban.brussels met name voor het beheer van de stedenbouwkundige vergunningen is algemeen bekend. De MR-fractie is dan ook bezorgd hierover.

Vorig jaar was er een stijging van 4 miljoen euro ten opzichte van 2022. Die stijging werd gerechtvaardigd door de stijging van de salarissen en de uitbreiding van het personeelsplan.

Kan de staatssecretaris uitleggen in welke mate van het personeelsplan voor 2023 is uitgevoerd? Hoeveel nieuwe voltijdsequivalenten komen er dit jaar bij? De spreker wijst erop dat uit een evaluatie van de Orde van Architecten, de Beroepsvereniging van de vastgoedsector en andere deskundigen en verenigingen is gebleken dat een voltijdsequivalent grofweg tussen de 50.000 en 60.000 euro kost. De afgegeven vergunningen leveren echter 10 keer zoveel op.

De spreker weet dat de staatssecretaris zich bewust is van het probleem. Het komt erop aan haar te overtuigen dat het nuttig is om bouwvergunningen binnen redelijke termijnen af te geven.

Welke gevolgen hebben de bezuinigingen in 2024 voor het personeel?

Naar verwachting kunnen alle vergunningsaanvragen, inclusief die bij de gemeenten vanaf 2024 online worden ingediend via MyPermit.

Hoe staat het daarmee en welke middelen worden in 2024 aan het project toegewezen?

Hij wijst erop dat de doorlooptijd voor een bouwvergunning nooit langer was. Volgens de Beroepsvereniging van de vastgoedsector bedraagt die in Brussel gemiddeld vijf jaar en negen maanden. Nog maar een paar weken geleden kondigde staatssecretaris voor Huisvesting Ben Hamou op een grote vastgoedbeurs aan die voortaan tot zeven en een half jaar zou kunnen oplopen.

Tegen zestig procent van de grote projecten is nu beroep aangetekend, ondanks een volledige herziening van de opdracht van urban.brussels en het BWRO in 2017.

Vijf jaar later lijkt de toestand nog erger.

Tijdens de begrotingsbesprekingen van vorig jaar legde de voorganger van de staatssecretaris uit dat tijdens de evaluatie van het BWRO moest worden geregeld.

Or, nous connaissons les insuffisances de personnel d'urban.brussels notamment pour ce qui concerne la gestion des permis d'urbanisme. Le groupe MR est dès lors inquiet.

L'année passée, l'on avait observé une augmentation de 4 millions d'euros par rapport à 2022. Cette augmentation avait été justifiée par l'augmentation des salaires ainsi que par l'augmentation dans le cadre du plan de personnel.

La secrétaire d'État pourrait-elle faire le point sur la mise en œuvre du plan de personnel en 2023? Quel est le nombre de nouveaux équivalents temps pleins arriver cette année? L'intervenant rappelle qu'une évaluation faite par l'ordre des architectes et l'U.P.S.I. et d'autres experts ou associations indique que grosso modo pour un équivalent temps plein qui coûte entre 50 et 60.000 euros. Cela génère avec les permis délivrés 10 fois plus.

L'intervenant sait que la secrétaire d'État est consciente du problème. Elle doit être convaincue de l'utilité de pouvoir délivrer des permis d'urbanisme dans des temps raisonnables.

Comment le personnel d'urbanisme sera-t-il concrètement impacté en 2024 par ces mesures d'économies?

Pour la numérisation des permis, il est attendu que toutes les demandes de permis y compris communales puissent être introduites en ligne sur la plateforme MyPermit dès 2024.

Comment ce travail a-t-il avancé et quels sont les moyens affectés à ce projet en 2024?

Le député rappelle que les délais d'obtention des permis d'urbanisme battent tous les records. À Bruxelles, il s'agit en moyenne selon l'U.P.S.I. de cinq ans et neuf mois. Il a quelques semaines encore la secrétaire d'État au Logement Ben Hamou, dans un grand salon de l'immobilier, annonçait sept ans et demi.

Soixante pourcent des grands projets seraient désormais frappés de recours. Tout cela malgré, une refonte complète de la mission d'urban.brussels ainsi qu'une réforme complète du CoBAT en 2017.

Cinq ans plus tard la situation semble empirée.

Lors des discussions budgétaires de l'année passée, le prédécesseur de la secrétaire d'État avait expliqué que cela devait être réglé dans le travail d'évaluation du CoBAT.

Concrete voorstellen hierover zouden eind 2022 aan de regering worden voorgelegd.

Kan de staatssecretaris een update geven over het voorstel aan de regering en toelichten welke middelen er in 2024 naar de evaluatie van het BWRO gaan?

Bovendien is de hervorming van de GSV ontegensprekelijk een van de belangrijkste projecten die het kabinet van de staatssecretaris deze regeerperiode moet realiseren.

Onlangs nog maakte de staatssecretaris duidelijk dat ze dit project krachtadig zou aanpakken. Het is de bedoeling om de GSV in 2024 goed te laten keuren. Kan de staatssecretaris haar uitspraken verduidelijken en aangeven hoeveel geld er in 2024 naar de hervorming gaat, uitgesplitst volgens de verschillende doelstellingen?

In zoverre de volgende GSV meer richtlijnen en algemene doelstellingen zou bevatten in plaats van precieze middelen, werd opleiding voor zowel gewestelijke als gemeentelijke stedenbouwkundige instanties van fundamenteel belang geacht.

Vorig jaar werd gezegd dat er weldra externe opleidingen komen voor zowel het gewest als de gemeenten.

Hoe verloopt de opleiding? Aan beloftes geen gebrek, maar er worden weinig deadlines nageleefd.

De MR-fractie merkt ook op dat de financiering voor opleidingen voor het personeel van urban.brussels in 2024 afneemt.

We moeten ons daarom afvragen of de personeelsbezetting volstaat voor alles wat er is aangekondigd.

Welke bedragen zijn er uitgetrokken om stedenbouwkundige ambtenaren van steden en gemeenten de nieuwe GSV-regels bij te brengen?

Vorig jaar verklaarde de voorganger van de staatssecretaris dat het Handboek Openbare Ruimten in 2023 zou worden gepubliceerd. Hoe zit het daarmee? Wat betekent dat voor de begroting en waar zijn de bedragen voor dat project ondergebracht?

Tot slot constateert de MR-fractie dat het erfgoedbeleid meer dan ooit het slachtoffer van bezuinigingen is. Het moet het in 2024 helaas met 24% minder doen. Die

Des propositions concrètes seraient soumises à ce sujet au gouvernement d'ici la fin de l'année 2022.

La secrétaire d'État pourrait-elle faire le point sur cette proposition soumise au gouvernement et expliquer quelles sont les allocations budgétaires précisément affectées à ce processus de processus du CoBAT pour 2024?

Par ailleurs, la réforme du RRU constitue indéniablement l'un des chantiers les plus importants de cette législature pour le cabinet de la secrétaire d'État.

Récemment encore, la secrétaire d'État avait précisé qu'elle irait «au forceps» dans ce projet. Il s'agit de faire passer le RRU en 2024. La secrétaire d'État peut-elle préciser ses déclarations et indiquer les allocations budgétaires pour ce travail de réforme en 2024 en ventilant au regard des différents objectifs poursuivis?

Dans la mesure où le prochain RRU devrait comprendre davantage de lignes de conduite et des objectifs généraux à atteindre plutôt que des moyens précis à mettre en œuvre, donner des formations pour les administrations en charge de l'urbanisme tant régionale que communale était considéré comme fondamental.

Il avait été expliqué l'année dernière que des séances externalisées de formation notamment mixtes entre la Région et les communes devaient voir le jour d'ici peu.

La secrétaire d'État pourrait-elle faire le point sur le déroulé de cette formation? Tant de choses sont promises et si peu de délais sont tenus.

Le groupe MR constate par ailleurs que les crédits liés à la formation du personnel d'urban.brussels diminuent en 2024.

Il faut donc s'interroger sur l'adéquation du personnel par rapport aux annonces faites en la matière.

Concrètement, quels montants sont-ils prévus pour la bonne intégration des nouveaux principes du RRU pour les agents d'urbanisme ainsi que pour les communes?

Le prédécesseur de la secrétaire d'État avait par ailleurs précisé l'an passé que le Manuel des Espaces publics devait être publié courant 2023. Qu'en est-il? Qu'est-ce que cela implique pour le plan budgétaire et où se trouvent les allocations afférentes à ce chantier?

Enfin, le groupe MR constate que plus que jamais, la politique du patrimoine est sacrifiée sur l'autel des diminutions budgétaires. L'on constate avec regret une

besparing verrast de spreker, want hij weet hoeveel belang bepaalde leden van de meerderheid eraan hechten.

Het beleid waarop het meest wordt bespaard, is de overheidsfinanciering van investeringen in de opwaardering van erfgoed. Die steun smelt letterlijk van meer dan 5,5 miljoen euro in 2023 tot minder dan 1 miljoen euro in 2024, een daling met 4,5 miljoen euro, of 83%. Kan de staatssecretaris aangeven op welke opwaarderingsingrepen de drastische verlaging de grootste impact heeft? In de rechtvaardiging wordt bijvoorbeeld het verlichtingsplan vermeld: is dat daarmee definitief van de baan? Welke andere gewestelijke plannen die aan het begin van de legislatuur werden goedgekeurd, zullen worden geschrapt?

De heer Mathias Vanden Borre wil in navolging hiervan vragen naar het tijdschema van Good Living.

Een maand geleden gaf de staatssecretaris reeds een tijdschema. Heeft zij nog veel marge? Hoever staat dit en zal de staatssecretaris er eventueel mee naar het parlement komen?

Mevrouw Fadila Laanan is blij dat de middelen voor de digitalisering van vergunningsaanvragen nog altijd in de begroting 2024 staan.

Haar fractie verwelkomt de inspanningen om de diensten van de planningsinstantie te digitaliseren, en meer bepaald om de afgifte van bouwvergunningen te digitaliseren.

De digitalisering van de vergunningsprocedure was een belangrijke doelstelling tijdens deze regeerperiode en ze is intussen op kruissnelheid. Na een succesvolle eerste fase waarin gewestelijke overheden en instanties hun aanvragen digitaal konden indienen bij urban.brussels, kunnen nu alle gewestelijke aanvragen digitaal worden ingediend en verwerkt.

Daarmee wordt het de aanvrager veel gemakkelijker gemaakt, iets wat het investeringsklimaat van het gewest ten goede komt.

Het digitaal indienen van aanvragen voor bouwvergunningen vergemakkelijkt het werk van veel vastgoedprofessionals, maar particulieren mogen daar geen nadeel van ondervinden. Gemeentelijke en gewestelijke stedenbouwkundige diensten moeten ervoor zorgen dat ze mensen helpen met hun aanvragen. De wetgeving is zo complex dat er nog meer bureaucratische rompslomp ontstaat.

diminution de plus de 24 % de la politique patrimoniale en 2024. Connaissant la sensibilité de certains membres de la majorité, l'intervenant s'en étonne.

La politique la plus impactée par ces coupures budgétaires concerne les aides à l'investissement public pour les travaux de revalorisation patrimoniale. Ces aides fondent littéralement puisqu'on passe de plus de 5,5 millions en 2023 à moins d'un million en 2024. Il s'agit d'une baisse de 4,5 millions d'euros à savoir une baisse de 83 %. La secrétaire d'État pourrait-elle préciser les travaux de revalorisation qui seront massivement impactés par cette diminution drastique? La justification cite par exemple le plan lumière: celui-ci est-il donc définitivement abandonné? Quels autres plans régionaux prévus en début de législature seront également sacrifiés?

Dans la foulée, **M. Mathias Vanden Borre** s'enquiert du calendrier de la stratégie Good Living.

Il y a un mois, la secrétaire d'État a déjà donné un calendrier. Dispose-t-elle encore de beaucoup de marge? Où en est le dossier? La secrétaire d'État a-t-elle l'intention de venir le présenter au Parlement?

Mme Fadila Laanan se félicite que des moyens pour la numérisation des permis restent prévus pour 2024.

Son groupe salue les efforts prévus en termes de numérisation des services prestés par l'administration de l'urbanisme et plus précisément dans la numérisation de la délivrance des permis d'urbanisme.

La numérisation de la procédure d'octroi des permis est un objectif majeur de cette législature et a atteint sa vitesse de croisière. Après une première phase réussie au cours de laquelle les autorités et les organismes régionaux peuvent soumettre leurs demandes par voie numérique à urban.brussels, toutes les demandes régionales peuvent désormais être soumises et traitées par voie numérique.

Cette possibilité représentera un énorme changement en termes de commodité pour le demandeur et profitera au climat d'investissement de la Région.

Si introduire des demandes de permis d'urbanisme par voie numérique facilite le travail de beaucoup de professionnels de l'immobilier, il faut rester vigilants à ce que les particuliers ne subissent pas les contraintes de cette dématérialisation. Les services d'urbanisme communaux et régionaux doivent veiller à accompagner et aider les citoyens dans leurs démarches. La législation est suffisamment complexe que pour introduire des tracasseries administratives supplémentaires.

De PS-fractie is van mening dat overheden burgers niet moeten vragen om documenten of informatie die ze van andere overheden kunnen krijgen.

Kan de staatssecretaris een overzicht geven van die IT-investeringen en zeggen of alle gemeentebesturen nu digitale vergunningsaanvragen kunnen verwerken?

Werd er in ad-hocopleiding voorzien voor gemeentepersoneel? Zijn er schaalvoordelen te behalen door gezamenlijke opleidingen te organiseren voor urban.brussels en de gemeentelijke stedenbouwkundige diensten?

In programma 3 van opdracht 33 zijn naast de werkingkosten en de werkingssubsidies ook de uitgaven voor de stedenbouwkundige lasten gestegen. Die worden geïnd door het gewest en moeten vervolgens aan de gemeenten worden terugbetaald.

Hoe wordt de stijging met bijna een miljoen euro in zowel vereffenings- als vastleggingskredieten verklaard?

Bovendien zou ze meer willen weten over de toekomstige herziening van de stedenbouwkundige lasten, die een groter gebruik voor huisvesting mogelijk zou maken. In haar algemene beleidsverklaring erkent de regering dat “betaalbare huisvesting een van de grootste uitdagingen van het Brussels Hoofdstedelijk Gewest blijft, nog versterkt door de huidige energiecrisis” en dat een herziening van het instrument, vanuit het oogpunt van het stedenbouwkundig beleid, het mogelijk zou maken om in grotere mate rekening te houden met de noodzaak om het woningaanbod uit te breiden. Kan de staatssecretaris daar nog wat meer over vertellen?

Wat zijn de instandhoudingswerkzaamheden aan een beschermd monument en meer specifiek de subsidies voor Logis-Floréal die onder de erfgoedgerelateerde uitgaven in programma 5 worden vermeld?

Wat wordt er ondernomen en wordt er speciale aandacht besteed aan energiebesparing? Hoe verloopt het overleg tussen de samenwerkende overheidsinstanties?

De stijgende energierekeningen en brandstofarmoede hebben duidelijk gemaakt dat wonen in een monumentaal pand geen comfort biedt. De PS-fractie hoopt dat we erfgoedrestauratie, energiebesparing en klimaatverandering efficiënt kunnen combineren.

Le groupe PS estime que les administrations ne doivent pas demander aux citoyens des documents ou informations qu'ils peuvent obtenir auprès d'autres administrations publiques.

La secrétaire d'État peut-elle faire le point sur ces investissements informatiques et dire si toutes les communes ont pris le train de la numérisation des permis?

Des formations *ad hoc* ont-elles été réalisées à l'attention des agents communaux? Des économies d'échelles sont-elles envisagées en organisant des formations conjointes entre urban.brussels et les services d'urbanisme communaux?

Dans le programme 3 de la mission 33, outre les dépenses de fonctionnement et les subventions de fonctionnement, on constate une augmentation des dépenses dans le cadre des charges d'urbanisme. Celles-ci sont perçues par la Région puis doivent être reversées aux communes.

Comment expliquer cette augmentation de près d'un million d'euros des crédits tant en liquidation qu'en engagement?

Par ailleurs, l'intervenante voudrait en savoir plus sur la future révision des charges d'urbanisme qui permettrait une utilisation renforcée pour le logement. Dans la déclaration de politique générale, le gouvernement reconnaissait que: «Le logement abordable reste l'un des défis majeurs de la Région de Bruxelles-Capitale, renforcé par la crise énergétique actuelle» et que du point de vue de la politique d'urbanisme, une révision de l'instrument permettra mieux prendre en compte cette nécessité d'augmenter l'offre de logements. La secrétaire d'État peut-elle en dire davantage?

Enfin, concernant les dépenses liées au patrimoine dans le programme 5, quels sont les travaux de conservation à un bien classé et plus particulièrement aux subventions pour le Logis-Floréal?

Quels sont les travaux entrepris et une attention particulière aux travaux d'économie d'énergie est-elle prévue. Comment se déroulent les discussions entre les différents organismes publics qui collaborent sur le terrain?

L'augmentation des factures énergétiques et la précarité énergétique de ces habitants ont mis en avant qu'il n'y a aucun confort à vivre dans un bâtiment classé. Le groupe PS attend qu'on puisse allier efficacement restauration du patrimoine, économie d'énergie et transition climatique.

Mevrouw Soetkin Hoessen noteert dat er lineaire besparingen moeten gebeuren bij de administraties en dus ook bij urban.brussels. Er lijken heel wat verschuivingen te zijn ook bij de IT-uitgaven. Dit betreft ook de algemene werkingsuitgaven en de onderhoudsuitgaven van het administratieve vastgoed. Er is slechts een kleine krimp voorzien op de groei van de salarismassa in het kader van de besparingen. Wat betekent dit concreet voor de werking? Kan de staatssecretaris uitleg geven bij de IT-uitgaven? Is dit allemaal in het kader van MyPermit?

Hoe ziet het tijdschema eruit voor de hervorming van de GSV?

Mevrouw Françoise De Smedt wil het voornamelijk over drie punten hebben:

In de richtnota voor de hervorming van de stedenbouwkundige lasten wordt de wens geuit om de zaken radicaal te veranderen. Door middel van een nieuw besluit in 2024 geeft de staatssecretaris voorrang aan de bouw van openbare en sociale woningen: dat is essentieel, vooral omdat het bedrag sinds 2013 niet meer is geïndexeerd. Zal de staatssecretaris een minimumpercentage sociale woningen opleggen? Wat wordt in de hervorming vastgelegd? Zullen grote projectontwikkelaars zich eraan moeten houden? De algemene presentatie vermeldt dat de inkomsten in het fonds voor stedenbouwkundige lasten (1,5 miljoen euro meer) en stedenbouwkundige overtredingen ook zijn geactualiseerd (200.000 euro meer). Waar komen die bedragen vandaan? Zouden ze niet verder verhoogd kunnen worden als we van de gelegenheid gebruik maken om de grote projectontwikkelaars meer te laten bijdragen?

Met betrekking tot de hervorming van de GSV verklaarde de staatssecretaris dat de hervorming wordt voortgezet. In haar presentatie schetste ze de belangrijkste punten. Er werd gesproken over opleidingstrajecten voor de administratie. Er was veel kritiek op de geplande hervorming van de GSV. Die kritiek ging over het grotere aantal mogelijke interpretaties dan voorheen. Er was ook kritiek dat de huisvestingskosten zouden stijgen. Zal de staatssecretaris rekening houden met de kritiek op de eerste versie van de GSV? Is de hervorming socialer gericht? De staatssecretaris wijst erop dat het Brussels Gewest sterk sociaal gepolariseerd is.

Ze vraagt wat er is gedaan met de kritiek dat de digitalisering van de vergunningsaanvragen niet gebruiksvriendelijk is. Mogelijk 40% van de bevolking zou in staat zijn om een vergunning online aan te vragen. Wat zijn de obstakels die digitalisering opwerpt? Is de drempel laag genoeg?

Mme Soetkin Hoessen fait remarquer que des économies linéaires doivent être réalisées dans les administrations, et donc aussi au sein d'urban.brussels. Il semble y avoir aussi beaucoup de glissements dans les dépenses informatiques. Cela concerne également les dépenses générales de fonctionnement et les dépenses d'entretien du patrimoine administratif. Seule une légère réduction de la croissance de la masse salariale est prévue dans le cadre des économies. Quelles sont les conséquences concrètes sur le plan du fonctionnement? La secrétaire d'État peut-elle expliciter les dépenses informatiques? Tout cela s'inscrit-il dans le cadre de My Permit?

Quel est le calendrier de la révision du règlement régional d'urbanisme?

Mme Françoise De Smedt souhaite évoquer essentiellement 3 points:

Dans la note d'orientation à propos de la réforme des charges d'urbanisme, la volonté est exprimée de changer les choses en profondeur. Par un nouvel arrêté en 2024, la secrétaire d'État privilégie la création de logements publics et sociaux: cela est indispensable d'autant plus que le montant n'avait pas été indexé depuis 2013. Est-ce que la secrétaire d'État va imposer un minimum de logements sociaux? Qu'est-ce qui sera définie dans cette réforme? Est-ce que le processus sera contraignant vis-à-vis des gros promoteurs immobiliers? L'exposé général mentionne que les recettes dans le fonds des charges d'urbanisme (plus 1,5 millions d'euros) et les infractions urbanistiques sont également actualisées (plus 200.000 euros). D'où proviennent ces montants? Ne pourraient-elles pas être plus largement augmentées justement si l'on saisisait l'occasion de faire plus contribuer la grosse promotion immobilière?

En ce qui concerne la réforme du RRU, la secrétaire d'État précise que la réforme sera poursuivie. Dans son exposé, la secrétaire d'État en a brossé les lignes de force. Il a été question de parcours de formation pour l'administration. Il y a eu beaucoup de critiques sur la réforme envisagée du RRU. Ces critiques portaient sur le nombre d'interprétations possibles plus grand qu'auparavant. Il y avait des critiques sur le fait que les coûts du logement allaient augmenter. Est-ce que la secrétaire d'État tiendra compte des critiques qui avaient été faites sur la première version du RRU? Est-ce que cette réforme va plus dans un sens social? La secrétaire d'État a indiqué que nous vivons dans une Région à forte polarisation sociale.

À propos de la numérisation des permis, l'intervenante souhaite savoir ce qui est fait des nombreuses critiques qui concernent la difficulté à se servir de cet instrument. Potentiellement 40 % de la population peuvent rencontrer les exigences au niveau du numérique. Quels sont les

Komt de digitalisering iedereen ten goede?

Tot slot volgt er een vraag over het verlichtingsplan. De budgetten voor steun aan en investeringen in overheidsbedrijven zijn gedaald van 5 miljoen euro aan vereffeningskredieten naar minder dan 1 miljoen euro. Wat heeft de keuzes van de staatssecretaris gerechtvaardigd?

Mevrouw Isabelle Pauthier dankt de staatssecretaris voor haar uiteenzetting. Ze merkte op dat de leidraad urban.brussels blijkt geeft van een adequate perceptie van de stedelijke problematiek, met inbegrip van de gevolgen van de klimaatverandering en de mogelijke sociale gevolgen van de veranderingen in de stad.

Zij denkt in het bijzonder aan de sterke stijging van de woningprijzen, die al lange tijd aan de gang is. In dat verband vermeldt de beleidsnota dat de traditionele visie op architectuur en stedenbouw moet worden aangepast aan de nieuwe prioriteiten en dat het herstel van de natuur in de stad op een pragmatische manier moet worden aangehouden, zowel op het niveau van gebouwen als op dat van openbare ruimten en oude of nieuwe wijken. Bovendien tekent zich steeds duidelijker een nieuwe prioriteit af, ook al is de kwestie nooit helemaal weg geweest. Hoe kunnen we ervoor zorgen dat diezelfde stad niet alleen duurzaam, maar ook inclusief en sociaal blijft?

De sociale upgradering die in andere grote Europese steden in volle gang is, zien we ook in het Brussels Hoofdstedelijk Gewest.

Zo is er een sterke sociale upgrade bezig aan beide zijden van het kanaal, die alleen maar sterker wordt. Er zijn nog twee belangrijke kwesties die de staatssecretaris moet aanpakken overeenkomstig het regeerakkoord, namelijk de hervorming van de Gewestelijke Stedenbouwkundige Verordening (GSV) en van het Brussels Wetboek van Ruimtelijke Ordening (BWRO). De administratie maakt er in haar beleidsnota geen geheim van dat ze met moeilijkheden wordt geconfronteerd en somt de verschillende elementen op. Ze maakt duidelijk dat urban.brussels zich bewust is van een aantal kritieke elementen die worden opgesomd.

Het personeelsplan voorzag in de rekrutering van enkele tientallen mensen. De spreekster hoopt dat dat project is afgerond, aangezien in de huidige begroting de vastleggingen worden beperkt.

De heer Roberti wees er onlangs op dat het niet mogelijk is gebleken om een consensus te bereiken over de hervorming van de GSV. De belanghebbenden zijn kritisch en hun meningen zijn soms tegenstrijdig. Sommigen

obstacles rencontrés par rapport à la numérisation? Est-ce que les gens ont assez facilement accès à ces instruments? Peuvent-ils profiter de cette numérisation?

Enfin, une question est posée sur le plan lumière. Les budgets qui sont consacrés aux aides et investissements aux entreprises publiques sont passés de 5 millions d'euros en crédits de liquidation à moins d'un million d'euros. Qu'est-ce qui a justifié ses choix la secrétaire d'État?

Mme Isabelle Pauthier remercie la secrétaire d'État pour son exposé. Elle observe que la note d'orientation d'urban.brussels indique une perception adéquate des enjeux urbains et entre autres des enjeux liés aux effets du dérèglement climatique et aux conséquences sociales potentielles des évolutions que connaît la ville.

L'intervenante pense notamment au renchérissement important des prix du logement et cela depuis longtemps. L'intervenante cite le paragraphe suivant: «la vision traditionnelle de l'architecture et de l'urbanisme doit s'adapter aux nouvelles priorités en encourageant la restauration et la régénération écologique entre nature en la ville dans une optique pragmatique que ce soit à l'échelle des bâtiments des espaces publics ou de quartiers anciens ou nouveaux. En outre une nouvelle priorité se dessine de plus en plus clairement même si la question n'a jamais été absente. Comment faire en sorte que cette même ville reste inclusive et sociale en plus d'être durable?».

La tendance à l'actualisation sociale qui bat son plein dans d'autres grandes villes européennes est visible dans la Région de Bruxelles-Capitale.

L'actualisation sociale non seulement existe particulièrement entre les deux rives du canal, elle ne fait que se renforcer. Deux grands enjeux restent encore à rencontrer dans le périmètre de la secrétaire d'État. Cela par rapport à la déclaration de politique générale notamment la réforme du RRU et la réforme du CoBAT avec une administration qui ne cache pas dans cette note d'orientation rencontrer des difficultés. Elle dit clairement que urban.brussels connaît plusieurs éléments critiques qui sont énumérés.

Le plan de personnel prévoyait de recruter plusieurs dizaines de personnes. L'intervenante espère que ce projet de recrutement est terminé vu que le présent budget implique des restrictions d'engagements.

Concernant la réforme du RRU, M. Roberti a récemment rappelé qu'un consensus entre parties prenantes n'a pas été possible. Les praticiens s'avèrent critiques et avec des avis parfois contradictoires. Certains préfèrent les places de

geven de voorkeur aan parkeerplaatsen boven bomen in de openbare ruimte, terwijl die belangrijk zijn om het hitte-eilandeffect en hittegolven in de stad te verminderen.

Voor deze begroting rekent de regering op twee elementen die extra inkomsten zouden moeten opleveren inzake stedenbouw: de stedenbouwkundige lasten en de stedenbouwkundige overtredingen. Het probleem is dat die inkomsten tot nu toe relatief weinig hebben opgeleverd. Er is een tekort aan personeel en de verwachte inkomststijging inzake stedenbouwkundige lasten is gebaseerd op wetteksten die nog moeten worden goedgekeurd.

De inkomsten uit het fonds voor stedenbouwkundige lasten stijgen. De pers maakt gewag van een stijging van 30%. Is de ordonnantie betreffende de stedenbouwkundige lasten klaar? Worden de bedragen geïndexeerd? Zijn er nieuwe mechanismen om ervoor te zorgen dat de bedragen daadwerkelijk worden geïnd? Mevrouw Pauthier wijst erop dat er sinds 2015 nog 5 miljoen euro aan lasten moet worden geïnd voor het project De Meander en Thurn & Taxis.

Dat toont duidelijk aan dat het gewest niet over voldoende krachtige hefboomen beschikt om die bedragen te innen.

Wat is tijdspad voor de nieuwe tekst over de hervorming van de stedenbouwkundige lasten?

Inzake stedenbouwkundige overtredingen is het probleem de vaststelling van de overtredingen en de inning van de boetes. Zijn er plannen om het aantal medewerkers uit te breiden? Aangezien er momenteel geen nieuwe rekruteringen mogelijk zijn, zou dat betekenen dat mensen die momenteel druk bezig zijn met andere taken worden ingezet voor het innen van boetes. Nieuwe verbintenissen zijn niet mogelijk.

De Ecolofractie kan de staatssecretaris alleen maar aanmoedigen in haar pogingen om de behandelingstermijn van bouwvergunningaanvragen te verkorten. Het is te hopen dat de besparingen niet ten koste gaan van het personeel in die diensten.

De spreekster dringt aan op een uitbreiding van de informatie op de website MyPermit. De website is onvolledig. Zo ontbreekt er informatie over vergunningen die door een artikel 191 zijn gewijzigd. Er moeten tabbladen worden toegevoegd.

Wat het erfgoed betreft, zijn bepaalde doelstellingen van de ABV nog niet bereikt. Zij denkt hierbij aan de voortzetting en afronding van de inventaris van onroerend

parking aux arbres dans l'espace public au détriment des enjeux de réduction des îlots de chaleur et des canicules en ville.

Le gouvernement pour ce budget table sur deux axes pour trouver des économies dans les politiques d'urbanisme: les charges d'urbanisme et les infractions urbanistiques. Or, la difficulté est que ces recettes sont jusqu'à présent relativement peu productives. Il manque de personnel et cette augmentation repose sur des textes qui doivent, pour les charges d'urbanisme, encore être approuvés.

Les recettes du fonds des charges d'urbanisme augmentent. La presse fait état d'une augmentation de 30 %. L'ordonnance charge d'urbanisme serait-elle prête? Les montants seront-ils indexés? Y a-t-il de nouveaux mécanismes afin de s'assurer que ces montants effectivement perçus? Mme Pauthier rappelle qu'il reste encore 5 millions d'euros de charges à percevoir sur le projet Méandre et à Tours et Taxis, depuis 2015.

Ceci montre à suffisance que la Région ne dispose pas de leviers suffisamment puissants pour percevoir ces montants.

Quel est le planning et le calendrier de mise en œuvre de ce nouveau texte relatif à la réforme des charges d'urbanisme?

Pour ce qui concerne les infractions urbanistiques, il faut être en capacité de mettre en œuvre le constat et la perception des amendes. Est-il prévu de renforcer le personnel constatateur ce qui suppose d'affecter les personnes qui sont actuellement occupées par d'autres tâches à cette tâche de perception des amendes? Il n'existe pas de possibilités de nouveaux engagements.

Le groupe Ecolo ne peut qu'encourager la secrétaire d'État dans la démarche qui vise à raccourcir les délais de traitement des permis d'urbanisme. Il faut espérer que des économies requises ne pénaliseront pas le personnel d'urbanisme.

L'intervenante insiste sur la nécessité d'une plus grande pédagogie pour le site MyPermit. Ce site est aride. Actuellement, il y a un manque d'information pour le cas des permis qui ont été modifiés par un article 191 par exemple. Il faut ajouter des onglets.

Pour ce qui concerne le patrimoine, certains objectifs de la DPG doivent encore être rencontrés. L'intervenante songe ici à la poursuite et à la finalisation de l'inventaire du

goed. Daarover bestaat een externe studie, maar daarnaast moeten de nodige middelen aan de administratie worden toegekend.

Wat de uitgaven inzake erfgoed betreft, laat programma 005 (investeringssteun aan overheidsbedrijven voor renovatiewerkzaamheden in het kader van een overeenkomst) een daling zien van 5 miljoen euro naar 2 miljoen euro.

Tot slot moet overeenkomstig het regeerakkoord de burgerparticipatie worden vergroot. Stedenbouw is in dat opzicht een belangrijk domein, omdat het de Brusselaars in staat stelt deel te nemen aan het debat over hun leefomgeving.

Is de staatssecretaris van plan om initiatieven inzake burgerparticipatie te ontwikkelen en daarvoor gespecialiseerde verenigingen te steunen? Zullen daarvoor projectoproepen worden georganiseerd in 2024?

Mevrouw Marie Nagy wijst erop dat er vandaag in stedenbouw met heel wat factoren rekening moet worden gehouden: meerdere regelgevingen en richtlijnen, rapportageverplichtingen, steeds meer gediversifieerde en complexe sociale opdrachten, budgettaire bezuinigingen en lange rekruterings- en benoemingsprocedures. De administratie probeert veel te doen met dezelfde middelen, of zelfs met minder middelen. Dat is zorgwekkend voor zo'n belangrijke kwestie.

In programma 1 van opdracht 33 voor 2024 wordt een lichte verlaging van de loonsom aangekondigd, terwijl de middelen voor de digitalisering van vergunningen behouden blijven. We stellen vast dat verschillende basiscalotaties voor stedenbouw zijn verlaagd voor 2024.

De nieuwe managementstrategie houdt in dat er steeds meer moet worden gedaan met steeds minder middelen. Daartoe moet de wetgeving worden vereenvoudigd, moeten nieuwe technologieën worden benut en moet digitale vooruitgang worden nagestreefd.

Een algemeen bekend probleem is de vertraging in de behandeling van stedenbouwkundige vergunningen. De termijnen worden verlengd: Die vertragingen zijn onredelijk en vormen een probleem voor zowel de sector als de particulieren, die leningen en premies moeten aanvragen. Particulieren worden geconfronteerd met kredietaanvragen en premie-aanvragen. De vertragingen kunnen oplopen tot acht jaar.

Deze zittingsperiode is het er niet beter op geworden. We zitten nu namelijk met een diagnose zonder verbeteringen.

patrimoine immobilier. Il existe à ce sujet une étude externalisée mais ceci nécessite aussi l'affectation de moyens au sein de l'administration.

Concernant les dépenses liées au patrimoine, l'on constate au programme 005 (aides aux investissements des entreprises publiques pour travaux de revalorisation de rénovation réalisée dans le cadre d'une convention) une diminution de 5 à 2 millions d'euros.

Enfin, la DPG réclame également le développement de la participation du public. L'urbanisme est un enjeu dans ce domaine puisque c'est une matière qui permet aux Bruxellois de participer concrètement à la réflexion sur leur environnement.

La secrétaire d'État a-t-elle l'intention de développer des initiatives en matière de participation du public de soutien aux associations spécialisées et y aura-t-il des appels à projets en 2024?

Mme Marie Nagy indique que dans le contexte actuel, l'on relève que l'urbanisme connaît des éléments critiques: un contexte réglementaire, des directives, des charges de rapportage et des missions sociétales de plus en plus diversifiées et complexes ou encore une austérité budgétaire et la longueur des procédures de recrutement et/ou de statutarisation. L'organisation essaie de faire beaucoup avec les mêmes ressources, voire des ressources en diminution. Cette entrée en matière est préoccupante pour un enjeu aussi important.

Le programme 1 de la mission 33 pour 2024 annonce une légère contraction de la masse salariale en même temps qu'un maintien des moyens pour la digitalisation des permis. On constate en effet que plusieurs AB concernant urbanisme ont été revues à la baisse pour 2024.

La nouvelle stratégie managériale implique qu'il va falloir faire encore mieux dans un cadre de plus en plus contraint. Pour cela, il faut simplifier la législation, exploiter les nouvelles technologies et poursuivre l'avancée numérique.

Actuellement, il existe un problème reconnu par tout le monde sur les retards dans l'examen des permis d'urbanisme. Les délais sont déraisonnables. Pour le secteur et pour les particuliers cela pose problème. Les particuliers sont confrontés à des demandes de crédit et des demandes de primes. Ces délais vont jusqu'à huit années.

Le bilan de la législature n'est pas celui d'une amélioration. Nous avons un diagnostic sans améliorations en fin de législature.

Het is niet nodig om de wetgeving ingewikkelder te maken, bijvoorbeeld in de GSV. In de effectenstudie wordt gesteld dat de keuze om algemene definities in de teksten op te nemen, zoals “goede plaatselijke ordening”, betekent dat de administratie moet worden versterkt en de personeelsleden meer opleiding moeten krijgen.

Hoeveel voltijdsequivalenten telt urban.brussels? Hoe ziet het organigram eruit? Dat zal ons een beter zicht geven op de behandeling van de vergunningen.

Er bestaat een consensus over een verdere digitalisering van de procedures, maar de middelen voor personeelsopleidingen bij urban.brussels dalen. Dat is zorgwekkend. Het zou interessant zijn om een verklaring voor die daling te krijgen.

Ook de investeringskosten voor IT-ontwikkeling dalen. Wat is daar precies de reden voor? Hoe kunnen die bezuinigingen worden gerechtvaardigd als in de beleidsnota voor het tegenovergestelde wordt gepleit?

Kunnen met betrekking tot de evaluatie van het BWRO details worden verstrekt over de gedane uitgaven? Welke verdere uitgaven zijn gepland om deze evaluatie af te ronden?

De spreekster is bezorgd over het feit dat er minder middelen gaan naar erfgoed.

De KCML werkt met beperkte middelen. De leden van die commissie worden niet echt betaald. De commissie heeft een klein secretariaat, terwijl ze aan heel wat verplichtingen moet voldoen, onder meer op het gebied van regelgeving. Het is zorgwekkend dat de instelling minder middelen krijgt voor haar werkingskosten.

De erfgoedrenovatie heeft ook betrekking op erfgoed dat niet op de monumentenlijst staat. Van de Brusselse woningen is 60% gebouwd voor 1960. Die gebouwen hebben een specifieke typologie die typisch is voor het einde van de 19^e eeuw of het begin van de 20^e eeuw. Daarvoor zou de erfgoedadministratie moeten kunnen overleggen met de energieadministratie om de erfgoedaspecten en de specifieke kenmerken van die gebouwen op te waarderen.

Door geen duidelijkheid te scheppen over de middelen die beschikbaar zijn voor de KCML en over haar capaciteit om langetermijnonderzoeken uit te voeren, dienen we de belangen van de Brusselaars niet. Zo lopen we het risico dat er wordt begonnen aan renovaties die niet het meest geschikt zijn voor de bestaande gebouwen en die erg duur zullen zijn. Bovendien kan dat ook tot problemen leiden in

Il n'est pas nécessaire de complexifier la législation par exemple dans le RRU. Il est indiqué dans l'étude d'incidence que le choix qui a été fait de donner dans les textes des définitions générales telles que «le bon aménagement des lieux» entraîne une nécessité de renforcer l'administration ainsi que sa formation.

Quel est le nombre d'équivalents temps pleins à urban.brussels? Quel est son organigramme? Cela permettra de mieux comprendre l'état de la situation pour l'examen des permis.

Dans le cadre de la digitalisation, il existe un consensus mais il est inquiétant de voir que les chiffres pour la formation du personnel chez urban.brussels sont également à la baisse. Il serait intéressant d'avoir une justification du pourquoi de cette diminution.

Les frais d'investissement liés au développement informatique baissent également. Quelle est la justification exacte? Comment justifier ces réductions budgétaires alors que dans le cadre de la note d'orientation c'est plutôt le sens contraire qui est défendu.

À propos de l'évaluation du CoBAT, serait-il possible de détailler les dépenses qui ont eu lieu? Quelles sont les dépenses qui sont encore prévues pour la finalisation de cette évaluation?

L'intervenante dit son inquiétude par rapport à la diminution des moyens pour le patrimoine.

La CRMS est une commission qui travaille avec des moyens réduits. On peut dire que les gens qui font ce travail ne sont pas vraiment rémunérés. Le secrétariat est réduit alors que les contraintes y compris réglementaires sont fortes. Voir aujourd'hui une réduction de leurs frais de fonctionnement est inquiétant.

L'enjeu de la rénovation du patrimoine concerne aussi celui qui n'est pas classé. 60 % des logements bruxellois ont été construits avant 1960. Ces immeubles ont une typologie particulière et renvoient à la fin du XIX^e siècle ou le début du XX^e siècle. Cela demanderait de l'administration du patrimoine une capacité de débats et de discussion avec l'administration de l'énergie ce qui permettrait de valoriser les aspects patrimoniaux et les aspects liés aux caractéristiques propres de ces immeubles.

En ne donnant pas un signal clair sur les moyens dont dispose cette administration et sur leur capacité d'études longues, on ne sert pas les intérêts des Bruxellois. On risque de se lancer dans des rénovations qui ne sont pas les plus inadéquates au bâti existant et qui vont avoir des coûts importants avec éventuellement des difficultés liées à la formation et aux entreprises qui les réalisent. De plus,

verband met de opleiding en de bedrijven die de renovaties uitvoeren. Daarnaast zullen de gebouwen zo minder toegankelijk worden voor mensen met bescheiden middelen.

De energierenovaties moeten door een sterke administratie ondersteund worden.

Mevrouw Nagy vraagt hoe de verhoogde bedragen voor stedenbouwkundige lasten en overtredingen kunnen worden gerechtvaardigd. Is het besluit over de stedenbouwkundige lasten klaar? Wordt dat volgend jaar van kracht, zodat we hogere bedragen kunnen hebben dan in 2023?

Hoe zit het met de gemeenten? Klagen die niet meer over vertragingen bij het terugbetalen van de stedenbouwkundige lasten? Zijn de gemeenten tevreden met de werking en met de termijnen waarbinnen het gewest de lasten terugbetaalt?

De heer Pascal Smet wenst geen bijkomende vragen te stellen aan de staatssecretaris.

Mevrouw Céline Fremault wil het op haar beurt hebben over de twee belangrijkste stedenbouwkundige instrumenten. Zowel voor de GSV als voor het BWRO werden er initiatieven genomen.

Voor het BWRO was er een fase waarin de stedenbouwkundige vergunningen werden behandeld en een andere fase waarin de erfgoedplanning aan bod kwam. Die laatste fase stond gepland voor eind 2023.

Wanneer zal die evaluatie klaar zijn? Uiteindelijk zal de wetgeving alleen geëvalueerd zijn en niet gecorrigeerd. Er zijn nochtans verbeteringen nodig. Sommige verbeteringen hadden vrij snel aangebracht kunnen worden.

De spreekster herinnert eraan dat zij aan het begin van de regeerperiode een tekst heeft ingediend over de raadpleging van burgerbewegingen om die in een veel vroeger stadium bij de BWRO-teksten te betrekken. Die tekst werd toen verworpen en drie jaar later zitten we nog steeds in het stadium van evalueren.

Het is normaal dat er een evaluatie plaatsvindt en dat die tijd vergt. Het feit dat men tijdens een regeerperiode van vijf jaar echter niet verder komt dan alleen evalueren, lijkt haar een pover resultaat. Betekent dat dat het hele dossier wordt doorgeschoven naar de volgende regering? Moet er in dat geval een nieuwe evaluatie uitgevoerd worden?

ces travaux rendront le bâti peu accessible aux gens aux moyens modestes.

La question de la rénovation énergétique devrait être portée par une administration forte.

En ce qui concerne les charges d'urbanisme et les infractions urbanistiques, l'intervenante souhaite savoir comment l'on peut justifier les montants en augmentation indiqués au budget. Est-ce que l'arrêté sur les charges d'urbanisme est finalisé? Est-ce qu'il entrera en vigueur dès l'année prochaine pour que l'on puisse avoir des montants supérieurs par rapport à 2023?

Comment cela se passe avec les communes? Est-ce qu'elles ne se plaignent plus des retards dans la restitution des charges d'urbanisme? Les communes sont-elles satisfaites du fonctionnement et des délais dans lesquels la Région restitue les charges?

M. Pascal Smet ne souhaite pas poser de questions complémentaires à la secrétaire d'État.

Mme Céline Fremault à son tour veut évoquer les deux principaux outils de l'urbanisme. Des initiatives ont été prises tant pour le RRU que pour le CoBAT.

Pour ce dernier, il y avait une phase qui concernait les permis d'urbanisme et une autre la planification du patrimoine. Cette dernière était prévue pour fin 2023.

Quand aboutira cette évaluation? Au final, nous n'aurons fait qu'évaluer et pas rectifier la législation. Or, des améliorations sont nécessaires. Certaines améliorations auraient pu être apportées de manière assez rapide.

L'intervenante rappelle avoir déposé un texte en début de législature sur la question de la concertation avec les mouvements citoyens afin d'être présents beaucoup plus en amont dans les textes du CoBAT. Trois années après avoir rejeté ce texte, nous sommes toujours dans le processus d'évaluation.

Il est normal qu'il y ait une évaluation et il est normal aussi que cela prenne du temps. Or en rester uniquement sur une évaluation durant une législature de cinq ans est court. Est-ce que le dossier sera refilé dans son entièreté au gouvernement prochain? Faudra-t-il dans ce cas refaire une évaluation?

Het zou zonde zijn dat we zes of zeven jaar hebben moeten wachten op veranderingen die niet ingrijpend zijn. Kleine aanpassingen die de impact op het dagelijks leven van mensen kunnen verbeteren, zijn wenselijk.

De GSV werd destijds uitvoerig voorgesteld. Hierover is onlangs een vraag gesteld aan de staatssecretaris. De staatssecretaris noemde als einddatum april 2024.

Mevrouw Fremault maakt zich grote zorgen op dat vlak omdat de GSV gekoppeld is aan het BWRO. Wordt er overwogen om het tijdschema aan te passen? In deze commissie werd erop gewezen dat de betrokken spelers opgeleid moesten worden. Vooral de gemeenten zullen de gevolgen merken. Is er daarvoor een budget uitgetrokken?

Dan is er nog de wijziging van het GBP. Is dat ook een geschenk voor de volgende regering? Het gaat om belangrijke instrumenten die de configuratie van de stad beïnvloeden en die pas helemaal aan het einde van de regeerperiode klaar zijn, terwijl er ook nog besluiten moeten worden aangenomen.

Ze vreest dat er nog eens twee jaar tijd verloren zal gaan.

De kwestie van de stedenbouwkundige vergunningen blijft de belangrijkste inzet voor een hele reeks gesprekspartners in Brussel. Er zijn steeds meer klachten, ook al is er veel goede wil om de afgifte van vergunningen te versnellen.

De spreekster had gevraagd om ook het Woningfonds en citydev.brussels te betrekken bij de versnelde procedures.

Ze vindt het ook altijd nuttig om een overzicht van de automatisering te krijgen. Het feit dat de afgifte van vergunningen zo lang duurt, vertraagt ook de uitvoering van de projecten. De Brusselaars wachten ook nog steeds op de inlossing van een aantal beloften op het gebied van huisvesting.

Voorts betreurt ze dat er maar weinig middelen worden uitgetrokken voor het Brusselse erfgoed. Ze houdt van dat eclectische erfgoed, dat niet altijd naar waarde wordt geschat. De regering deed weliswaar grote inspanningen voor het Jaar van de Art Deco. Er is ook gewerkt aan een hele reeks gebouwen. De verlaagde budgetten zoals een beeldhouwwerk van César doen echter vrezen dat er de komende jaren niets meer zal gebeuren dan wat er tot nu toe is gedaan, en zelfs dat er geen visie is voor de ontwikkeling van het erfgoedbehoud.

Il serait dommage d'attendre six ou sept ans pour avoir des modifications qui ne sont pas majeures. Des petites rectifications qui peuvent améliorer l'impact sur le quotidien des uns et des autres sont souhaitables.

Une présentation exhaustive du RRU a eu lieu en son temps. Récemment, la secrétaire d'État a été interrogée à ce sujet. La secrétaire d'État avait évoqué un atterrissage en avril 2024.

L'intervenante a de grosses inquiétudes, car le RRU est couplé au CoBAT. Est-ce qu'une mise à jour du calendrier est envisagée? La nécessité que les acteurs soient formés a été évoquée dans cette commission. Les administrations communales en particulier sont impactées et un budget est-il prévu à ce sujet?

La modification du PRAS est un autre sujet. Est-ce également un cadeau au prochain gouvernement? Il s'agit d'outils majeurs qui concernent la configuration de la ville et qui vont arriver en toute fin de la législature: des arrêtés devront également être adoptés.

L'intervenante craint une perte de temps de deux ans supplémentaires.

La question des permis d'urbanisme demeure le nerf de la guerre pour toute une série d'interlocuteurs à Bruxelles. Les plaintes vont toujours croissantes même s'il existe beaucoup de bonne volonté sur la question de l'accélération de la délivrance des permis.

L'intervenante avait demandé que le Fonds du Logement et Citydev soient également impliqués dans les procédures accélérées.

Un topo sur l'informatisation est toujours utile. La lenteur dans la délivrance impacte la réalisation des projets. Les Bruxellois sont en attente de la réalisation d'une série de promesses faites en matière de logement.

Pour le patrimoine à Bruxelles, il faut regretter les moyens réduits. L'intervenante se dit amoureuse de ce patrimoine éclectique qui n'est pas toujours apprécié à sa juste valeur. Il y a eu des efforts importants au niveau du gouvernement pour l'année Art déco. Un travail a été opéré pour toute une série de bâtiments. La compression à la César du budget fait craindre qu'il n'y ait pas pour les années à venir d'attention particulière en dehors de ce qui a été fait jusqu'à présent et même une absence de vision sur le développement de la préservation du patrimoine.

Antwoorden van staatssecretaris Ans Persoons

Staatssecretaris Ans Persoons vindt dat de commissieleden veel onderwerpen hebben aangesneden.

Er is duidelijk een misverstand over het geld dat aan erfgoed wordt besteed. Er was sprake van 4 miljoen euro minder en in de inleiding werd uitgelegd dat dat te maken had met bijzondere investeringen in 2023 voor het slachthuis en de Jubelfeestbrug. Die uitgaven werden in 2023 gedaan en werden dus niet langer opgenomen in de begroting van 2024. Het budget voor erfgoed is dus opnieuw even hoog als in de jaren daarvoor.

De evaluatie van het BWRO-gedeelte over stedenbouwkundige vergunningen is klaar. Die evaluatie kan geraadpleegd worden, want het betreft een openbaar document. De staatssecretaris zal binnenkort een ontwerp van ordonnantie indienen met een aantal kleine wijzigingen aan het BWRO. Er zal ook een nota aan de regering worden voorgelegd. Deze zal gaan over de wijze van hervorming van het BWRO voor de volgende zittingsperiode. De staatssecretaris herinnert eraan dat de regering zich er niet toe verbonden had om het BWRO tijdens deze regeerperiode te hervormen, maar wel om de hervorming voor te bereiden. Het recentste BWRO werd in 2019 van kracht en bevindt zich nu in een evaluatiefase. Er werd een evaluatie uitgevoerd en er zullen voorstellen worden gedaan. Dit is een geschenk voor de volgende regering, die de hervorming zal doorvoeren.

Er werden vragen gesteld over het tijdschema van de GSV. Afgelopen vrijdag werd een soortgelijke vraag gesteld tijdens actualiteitsvragen. Voor het eind van het jaar zal de regering zich in tweede lezing buigen over de GSV. In februari 2024 volgt een nieuwe lezing, rekening houdend met het effectenrapport en de motiveringen. De derde lezing staat gepland voor mei 2024. De staatssecretaris is op de hoogte van het aantal opmerkingen dat is gemaakt. Ze zijn afkomstig van de verschillende lokale overheden en van de verschillende comités, zowel privé als publiek. Het is echter een illusie te denken dat er ooit een consensus over dit thema zal worden bereikt. Alle opmerkingen werden aandachtig gelezen. Sommige punten van kritiek waren relevant en daarmee zal rekening gehouden worden. Enkele andere opmerkingen hadden betrekking op de stijging van de prijzen. In de nieuwe versie van de GSV wordt er nog meer nadruk gelegd op betaalbare huisvesting als doelstelling.

Voor de algemene werkingskosten in het kader van de GSV werd een bijkomend bedrag van 650.000 euro uitgetrokken. Voor de studies stijgt het budget met 700.000 euro. Dat laatste bedrag is inclusief opleidingskosten. Een ander artikel dat betrekking heeft op opleiding, is verlaagd vanwege de noodzaak om lineaire besparingen door te voeren. Alle opleidingen met betrekking tot de GSV zijn opgenomen in

Réponses de la secrétaire d'État Ans Persoons

La secrétaire d'État Ans Persoons estime que beaucoup de sujets ont été abordés par les commissaires.

Clairement, il existe un malentendu sur l'argent dépensé pour le patrimoine. Il a été question de 4 millions d'euros en moins et dans l'introduction il avait été indiqué qu'il s'agit d'un investissement particulier en 2023 pour les Abattoirs que pour le Pont du Jubilé. Ces dépenses ont été réalisées en 2023 et ne sont plus reprises cette année-ci au budget. Nous retrouvons dès lors le même niveau de budget des années précédentes.

L'évaluation du CoBAT sur la partie des permis d'urbanisme est terminée. Il est possible de la consulter, car c'est un document public. La secrétaire d'État fait part du dépôt prochain d'un projet d'ordonnance qui contiendra quelques modifications réduites du CoBAT. Une note sera également présentée au gouvernement. Elle portera sur la méthode pour réformer le CoBAT pour la prochaine législature. La secrétaire d'État rappelle que dans cette législature, il n'y avait pas d'engagement pour réformer le CoBAT. Il était seulement prévu de préparer le terrain. Le dernier CoBAT est entré en vigueur en 2019 et nous sommes dans une phase d'évaluation. Elle a été faite et des propositions seront formulées. Il s'agit d'un cadeau au prochain gouvernement qui fera cette réforme.

Le RRU a fait l'objet de questions en ce qui concerne l'agenda. Vendredi passé, lors des questions d'actualité, une question similaire avait été posée. Le RRU passera en deuxième lecture au gouvernement avant la fin de l'année. En février 2024, la deuxième lecture formelle tiendra compte du rapport d'incidences et les motivations seront prises en compte. Une troisième lecture est prévue en mai 2024. La secrétaire d'État est consciente du nombre de remarques formulées. Elles émanent des différentes communes, des différents comités tant privés que publics. Il serait vain de penser qu'il existera un jour un consensus à ce sujet. Toutes ces critiques ont été lues avec soin et attention. Certaines critiques étaient pertinentes et il en sera tenu compte. Certaines autres critiques concernent l'augmentation des prix. Dans la nouvelle version du RRU, le logement abordable est un objectif encore plus mis en avant.

Au niveau des moyens du RRU, il y a les frais généraux de fonctionnement pour lesquels 650.000 euros supplémentaires sont prévus. Pour les études, nous voyons une augmentation de 700.000 euros. Dans ce dernier montant on retrouvera les frais de formation. Un autre article évoque les formations et connaît des diminutions et cela s'explique par la nécessité de faire des réductions linéaires. Tout ce qui

het bovengenoemde artikel 33.03.08.04.1211. Dat komt neer op een stijging van 700.000 euro.

De staatssecretaris komt van de stad Brussel en weet hoe belangrijk het is dat alle gewestelijke en gemeentelijke medewerkers worden opgeleid. Daarnaast moet er ook voorzien worden in permanente opleiding, omdat het instrument veel meer open is dan het vorige. Het zal een beetje lijken op het Engelse systeem dat gebaseerd is op rechtspraak. Een aantal kwesties zal discussie uitlokken en de resultaten zullen daarna aan de medewerkers worden meegedeeld. We zullen dat moeten uitleggen aan de gemeenten. Er zijn budgetten uitgetrokken voor dat permanente proces.

Met betrekking tot programma 27 en de vraag van parlements lid Sadik Köksal, zegt de staatssecretaris dat het minimumbudget van 7.000 euro betrekking had op basissalaries die zullen verdwijnen. We zijn gebonden aan de verplichtingen van de GOB. Dit betreft de herberekening van de lonen voor perioden vóór 2019, waarmee rekening moet worden gehouden.

Veel van de vragen hadden betrekking op de medewerkers van urban.brussels. Men vraagt zich af of die getroffen worden, terwijl we ze nodig hebben om de dossiers te kunnen analyseren. De staatssecretaris benadrukt evenwel dat de salariskredieten van urban.brussels met 504.000 euro stijgen. Het personeelsplan van 2019 is bevestigd. Dat voorziet in 322 voltijdsequivalenten en we zitten nu op 300. Er zijn budgetten uitgetrokken om medewerkers aan te werven. De heer Pascal Smet had daarover onderhandeld in het kader van het nieuwe BWRO. Dit houdt ook verband met de opmerkingen over de afgifte van vergunningen binnen redelijke termijnen.

MyPermit wordt in 2024 in alle gemeenten van kracht. Deze week nog sluiten bijkomende gemeenten zich aan bij het systeem. Dit zal het totaal op 19 brengen tegen 2024, met Elsene en Sint-Pieters-Woluwe die verklaard hebben dat ze nog niet klaar zijn.

Mevrouw Pauthier heeft gevraagd om een update van de gewijzigde plannen, omdat niet bekend is over welke plannen er beslissingen werden genomen. Er waren inderdaad klachten daarover en we zullen daar goed op moeten letten.

Momenteel wordt de laatste hand gelegd aan het vademecum “openbare ruimte” in overleg met de gewestelijke en gemeentelijke partners. Het doel is om het in het voorjaar van 2024 te voltooien. Er zullen kleine betalingen verricht worden in 2024.

est des formations liées au RRU est bien repris dans ledit article 33.03.08.04.1211. On y observe une augmentation de 700.000 euros.

Venant de la ville de Bruxelles, la secrétaire d'État sait à quel point il est important de prévoir la formation de tous les agents régionaux ou communaux. Il faut prévoir du reste une formation continue, car l'outil est beaucoup plus ouvert que le précédent. Ce sera un peu comme un système anglais de jurisprudence. Certains dossiers susciteront des discussions et les résultats doivent être communiqués par après aux agents. Il faudra expliquer aux communes. Des budgets sont prévus pour ce processus continu.

À propos du programme 27 et de la question posée par le député Sadik Köksal, la secrétaire d'État indique que le budget minimal de 7.000 euros concerne des AB appelées à disparaître. Nous sommes tenus par des contraintes en provenance du SPRB. Cela concerne le recalcul de rémunérations de périodes antérieures à 2019 dont il faut tenir compte.

De nombreuses questions portaient sur le personnel d'urban.brussels. Ce service sera-t-il touché tout en sachant combien nous en avons besoin pour pouvoir analyser les dossiers? Il est important de savoir que les crédits salariaux d'urban.brussels sont en augmentation de 504.000 euros. Le plan du personnel de 2019 est confirmé. Il ne s'agit de 322 d'équivalents temps plein qui sont prévus et actuellement nous en sommes à 300. Des budgets sont prévus pour faire des recrutements. M. Pascal Smet l'avait négocié à l'époque du nouveau CoBAT. Ceci est en lien avec les remarques formulées pour la délivrance de permis dans des délais raisonnables.

MyPermit entrera en vigueur dans toutes les communes en 2024. De nouvelles communes se joignent au système encore cette semaine. Ceci complétera le nombre de 19 communes en 2024 avec Ixelles et Woluwe-Saint-Pierre qui avaient déclaré ne pas être prêtes.

Une mise à jour des plans modifiés a été demandée par Mme Pauthier, car on ignore sur quel plan des décisions ont été prises. Des plaintes ont été formulées à ce sujet et en effet, il faudra y être attentif.

Le Vademecum des Espaces publics est en cours de finalisation: il est en relecture avec les partenaires régionaux et communaux. Le but est de le finaliser au printemps 2024. Des paiements mineurs sont prévus en 2024: il s'agit de frais d'études.

Die hebben betrekking op studiekosten. Er zijn veel vragen over de stedenbouwkundige lasten en de staatssecretaris is van plan om een besluit te presenteren dat indexaties zal bevatten. Dat is nodig, want die dateren nog uit 2013. Er zal prioriteit worden gegeven aan het gebruik ervan, voornamelijk voor openbare en sociale huisvesting. Dat wordt momenteel besproken door de regering. De staatssecretaris hoopt dit jaar nog tot een akkoord te komen. Dat is ook de reden waarom het in de begroting werd opgenomen. De commissie zal nog de gelegenheid krijgen om dat te bespreken.

Alles wat te maken heeft met energiepremies, valt onder de bevoegdheid van de minister-president en minister Alain Maron.

Er is net een voorlichtingscampagne van start gegaan om de bewoners van Le Logis-Floréal te informeren. Ze worden uitgenodigd om aan te geven welke werkzaamheden er overwogen worden, bijvoorbeeld aan de ramen. De uitdaging bestaat erin om het erfgoed te behouden en het tegelijkertijd energiezuiniger te maken.

Wat de bewustmaking over het erfgoed betreft, stond de art nouveau in 2023 in de schijnwerpers. Dat was een enorm succes. Er waren meer dan 1 miljoen bezoekers en dat overtrof de verwachtingen. Nieuwe sites zoals Solvay zijn voortaan toegankelijk voor het grote publiek. De tentoonstelling over Horta in Bozar verdient een speciale vermelding. In 2024 wordt de art deco in de kijker gezet en in 2025 zullen het postmodernisme en de naoorlogse architectuur centraal staan. Er zal nog een inspanning geleverd worden om die architectuurpareltjes op de monumentenlijst te plaatsen en te inventariseren om niet dezelfde fouten te maken als in het verleden.

Mevrouw Isabelle Pauthier vindt dat sommigen zich nogal laatdunkend uitlaten wanneer de steun aan de vzw's aan bod komt. De kennis over het Brusselse erfgoed kwam echter tot stand dankzij de verenigingen die in de jaren zeventig begonnen met het verzamelen van archieven, het organiseren van tentoonstellingen en bezoeken en het publiceren van boeken. Ze beschikken over veel materiaal en kennis en de spreker vindt het jammer dat daarop neergekeken wordt. In de algemene beleidsverklaring heeft de regering zich ertoe verbonden om zich daar vaker op te baseren.

De heer Geoffroy Coomans de Brachène bespreekt de verminderingen voor informatica. Hij is het niet eens met het antwoord. De budgetten voor erfgoed zijn duidelijk verlaagd. De spreker verwerpt de uitleg van de staatssecretaris. Het volstaat om de vergelijking te maken met de jaren vóór 2023. Hij nodigt ook iedereen uit om MyPermit uit te testen om na te gaan of het goed werkt. Hoe kan een papieren dossier bijvoorbeeld vervolledigd worden op MyPermit? Je moet al een stedenbouwkundig deskundige-

Les charges d'urbanisme suscitent de nombreuses questions et la secrétaire d'État a pour ambition de présenter un arrêté. Il contiendra des indexations ce qui est nécessaire, car elles datent de 2013. Il sera prévu une priorisation de leur utilisation notamment pour le logement public et social. C'est en cours de discussion au gouvernement. La secrétaire d'État espère obtenir un accord encore cette année. C'est d'ailleurs ce qui explique l'inscription budgétaire. La commission aura l'occasion d'en discuter une autre fois.

Tout ce qui est primes énergie relève du Ministre-Président et du ministre Alain Maron.

Une communication didactique vient d'être lancée à propos du Logis-Floréal auprès des habitants. Ils sont invités à dire quels travaux notamment sur les châssis sont envisagés. La question est de préserver le patrimoine tout en le rendant moins énergivore.

Pour ce qui concerne la sensibilisation du patrimoine: l'Art nouveau était à l'honneur en 2023. Le succès inattendu a été énorme avec plus d'1 million de visiteurs. De nouveaux sites tels Solvay sont désormais accessibles au grand public. L'exposition Horta à Bozar mérite une mention spéciale. En 2025 l'Art déco sera mis en avant. Le postmodernisme et l'architecture d'après-guerre sera à l'honneur en 2024. Un effort de classement et d'inventaire sera fait de ces bijoux d'architecture pour ne pas répéter les erreurs du passé.

Mme Isabelle Pauthier entend parfois ricaner quand on parle du soutien aux ASBL. La connaissance du patrimoine dans cette ville est pourtant née des associations qui dès les années '70 ont récolté les archives, organisé des expositions, des visites et publié des livres. Ils ont beaucoup de ressources et il est dommage de les mépriser. La DPR s'engage à s'appuyer davantage sur ceux-ci.

M. Geoffroy Coomans de Brachène évoque les diminutions pour l'informatique. Il n'est pas d'accord avec ce qui est répondu. Il existe une nette diminution pour les budgets affectés au patrimoine. L'intervenant rejette l'explication fournie par la secrétaire d'État. Il suffit de remonter aux années avant 2023. En outre, il invite tout un chacun à tester MyPermit pour vérifier son fonctionnement. Comment par exemple compléter un dossier papier sur MyPermit? Il faut être expert en urbanisme pour y

zijn om daarin te slagen. Er is dus geen sprake van een vereenvoudiging. Vele Brusselaars willen hun situatie regulariseren, maar slagen er niet in. Mensen raken al ontmoedigd op de eerste pagina en geven het op.

Staatssecretaris Ans Persoons houdt vol dat er, afgezien van bovengenoemde opmerking, geen sprake is van een vermindering van de middelen voor erfgoed. Bovendien doorloopt de website MyPermit een permanent proces om die gebruiksvriendelijker te maken. Ten slotte moet het vervolledigen van de dossiers inderdaad nog meer gestandaardiseerd en vereenvoudigd worden en de staatssecretaris wil dat graag nog tijdens deze regeerperiode bereiken.

Onderzoek van de basisallocaties

Bespreking van opdracht 33

BA 33.002.16.05.6141 bladzijde 376 (minister-president Rudi Vervoort)

De heer Gaëtan Van Goidsenhoven brengt deze BA over IT bij Kanal ter sprake. Voor informatica bedraagt het budget 4,7 miljoen euro.

De minister-president antwoordt dat dit een nieuwe begrotingsallocatie is. Paradigm schrijft budgetten in die ten laste komen van anderen voor de automatisering van andere diensten. Het gaat om de studie en de uitvoering van de IT-architectuur, zoals overeengekomen in het beheerscontract (toegangscontrole, beheer van de telecommunicatie-infrastructuur van de organisatie, serveropslag, consultancy, onderhoud, helpdesk, transversale toepassing van het principe van digitale soberheid enzovoort). Deze allocatie wordt op het moment van de uitvoering overgeheveld door Paradigm. Dat budget kan alleen worden gebruikt om de IT in het project Kanal te implementeren. Het bedrag van 5 miljoen euro in de initiële begroting werd teruggebracht tot 4,7 miljoen euro. Het betreft een informaticahelpdesk.

De heer Gaëtan Van Goidsenhoven gaat ervan uit dat het om een eenmalige uitgave gaat.

De minister-president bevestigt dat dat bedrag niet in één keer zal worden besteed, maar naargelang de uitvoering vordert.

BA 33.004.11.01.7200 bladzijde 385 (minister-president Rudi Vervoort)

parvenir. La simplification n'est pas atteinte. Nombreux Bruxellois veulent régulariser leur situation sans y parvenir. On s'arrête, découragé dès la première page.

Le secrétaire d'État Ans Persoons persiste et affirme qu'il n'y a pas de diminution pour ce qui concerne le patrimoine hormis l'observation susmentionnée. Du reste, le site de MyPermit s'inscrit dans un processus continu pour le rendre plus «user friendly». Enfin, la nécessité de compléter des dossiers nécessite une plus grande uniformisation et simplification et la secrétaire d'État voudrait y parvenir encore cette législature.

Examen des allocations de base

Discussion sur la mission 33

AB 33.002.16.05.6141 page 376 (Ministre-Président Rudi Vervoort)

M. Gaëtan Van Goidsenhoven évoque cette AB sur l'IT à Kanal. 4,7 millions d'euros sont prévus pour l'informatique.

Le Ministre-Président répond que c'est une nouvelle allocation budgétaire. Paradigme inscrit des budgets qui sont à charge des autres pour l'informatisation des autres services. Il s'agit de l'étude et de la mise en œuvre de l'architecture IT comme convenu dans le contrat de gestion (accès, surveillance, gestion de l'organisation, infrastructure de télécommunication, serveur, stockage, missions de consultance, maintenance, service d'appui, mise en œuvre du principe de sobriété numérique de manière transversale, etc.). Cette allocation sera transférée au moment de l'exécution par Paradigme. Cela ne pourra servir qu'à la mise en œuvre de l'IT dans le projet Kanal. Les 5 millions d'euros à l'initial ont été réduits à 4,7 millions d'euros. Il s'agit d'un service client informatique.

M. Gaëtan Van Goidsenhoven comprend que c'est un *one shot*.

Le Ministre-Président confirme que ce ne sera pas liquidé en une fois mais au fur et à mesure de la mise en œuvre.

AB 33.004.11.01.7200 page 385 (Ministre-Président Rudi Vervoort)

Mevrouw Isabelle Pauthier stelt een verdubbeling vast. Ze vraagt of er gebouwen worden aangekocht. Het budget ging immers van 12 miljoen euro naar 25 miljoen euro.

De minister-president antwoordt dat er in 2024 overheidsopdrachten zullen worden toegekend voor werken waarmee aanzienlijke bedragen zijn gemoeid. Het betreft C-kredieten, onder meer voor werken aan de sporthal Vergote en bij Club Moovie (renovatie en uitbreiding van de bioscoop). Er worden ook verschillende werken uitgevoerd op de cultuursite in de Manchesterstraat. Het SVC 5 “Waskaars” van 2023 omvat ook werken.

BA 33.001.11.02.7422 bladzijde 373 (staatssecretaris Ans Persoons)

Mevrouw Marie Nagy vraagt waarom de begroting voor IT-investeringskosten bij urban.brussels daalt.

Staatssecretaris Ans Persoons antwoordt dat het om een verschuiving naar opdracht 3 gaat. Het is dus geen vermindering, maar een verschuiving. Dat maakt deel uit van het Nationaal plan voor herstel en veerkracht.

BA 33.001.11.03.7422 bladzijde 373 (staatssecretaris Ans Persoons)

Mevrouw Marie Nagy merkt op dat die allocatie betrekking heeft op de evaluatie van de BWRO-hervorming. Ze vraagt welk specifiek bedrag er is uitgetrokken voor die evaluatie?

Staatssecretaris Ans Persoons gaat uit van een bedrag van 113.000 euro, inclusief btw. Dit betreft de evaluatie van de procedures voor stedenbouwkundige vergunningen. Voor de conceptnota werd er 25.744 euro uitgetrokken.

BA 33.002.5301.4524 bladzijde 381 (staatssecretaris Ans Persoons)

De heer Geoffroy Coomans de Brachène merkt op dat er in de verantwoording bij deze BA gewag gemaakt wordt van projecten met de universiteiten betreffende de master in erfgoedrestauratie. Met welke universiteiten en aan welke projecten in verband met urban.brussels wordt er in 2024 nog gewerkt?

Staatssecretaris Ans Persoons antwoordt dat het alleen om de ULB gaat. De desbetreffende projecten worden toegevoegd in de bijlagen. (bijlage 7)

BA 33.003.27.02.4322 bladzijde 383 (staatssecretaris Ans Persoons)

Mme Isabelle Pauthier constate un doublement. Y a-t-il des achats d'immeubles? L'on passe de 12 à 25 millions d'euros.

Le Ministre-Président répond qu'en 2024, des marchés seront attribués pour des travaux pour des montants significatifs. Ce sont des crédits C. Il y aura des travaux au Hall sportif Vergote et des travaux du Club Movy (réhabilitation et extension du cinéma). Au site culturel de la rue de Manchester, il y aura une série de travaux. Le CRU 5 «Bougie» de 2023 implique également des travaux.

AB 33.001.11.02.7422 page 373 (secrétaire d'État Ans Persoons)

Mme Marie Nagy s'interroge sur la diminution des frais d'investissement informatique à urban.brussels.

La secrétaire d'État Ans Persoons répond qu'il s'agit d'un report à la mission 3. Il ne s'agit pas d'une diminution mais d'un glissement. C'est intégré dans le plan de reprise et de résilience.

AB 33.001.11.03.7422 page 373 (secrétaire d'État Ans Persoons)

Mme Marie Nagy note que cela concerne l'évaluation de la réforme du CoBAT. Quel est le montant spécifique dédié à cette évaluation?

La secrétaire d'État Ans Persoons prévoit 113.000 euros TVA incluse. Cela concerne l'évaluation des processus PU. Pour la note de concept on a prévu 25.744 euros.

AB 33.002.5301.4524 page 381 (secrétaire d'État Ans Persoons)

M. Geoffroy Coomans de Brachène cite cette AB et note que la justification fait état des projets avec les universités pour ce qui concerne la master en restauration du patrimoine. Quels sont les universités et les projets en lien avec urban.brussels sur lesquels l'on travaillera encore en 2024.

La secrétaire d'État Ans Persoons répond qu'il s'agit de l'ULB uniquement. Les projets concerné seront joints en annexe. (ANNEXE 7)

AB 33.003.27.02.4322 page 383 (secrétaire d'État Ans Persoons)

Mevrouw Marie Nagy herinnert eraan dat deze BA betrekking heeft op de geactualiseerde stedenbouwkundige overtredingen, waarvan 80% aan de gemeenten wordt betaald. Hoe wordt de inspectiedienst versterkt? Hoe wordt die actualisering geëvalueerd? Hoe verantwoordt de staatssecretaris de toename van die ontvangsten?

Staatssecretaris Ans Persoons antwoordt dat het BWRO voorziet in een bedragenmarge voor administratieve boetes en dat de maximumbedragen worden opgetrokken. De vork wordt naar boven toe aangepast. Ze hoopt dat er meer vaststellingen worden gedaan waarvoor de bedragen hoger liggen. Het team van urban.brussels had een aantal vacatures die nu zijn ingevuld. Daardoor kunnen ze hun opdrachten doeltreffender uitvoeren. Het organigram van urban.brussels wordt als bijlage toegevoegd. (bijlage 8)

BA 33.003.08.04.1211 bladzijde 382 (staatssecretaris Ans Persoons)

De heer Geoffroy Coomans de Brachène is verbaasd over deze stijging (meer dan een verdubbeling), terwijl bijna alle andere BA's dalen. De uitleg was onvolledig. Wat rechtvaardigt een dergelijke verhoging?

Staatssecretaris Ans Persoons antwoordt dat dit verband houdt met de GSV en de bijbehorende opleidingen. Het gaat om de stijging van 707.000 euro. Daarin werden ook studies opgenomen. Dit bedrag zou voldoende moeten zijn, zeker als je bedenkt dat het om permanente opleiding gaat.

BA 33.002.38.01. 3132 bladzijde 380 (staatssecretaris Ans Persoons)

Mevrouw Isabelle Pauthier wil graag de lijst van verenigingen en bijbehorende bedragen ontvangen.

Staatssecretaris Ans Persoons voegt die als bijlage toe. (bijlage 9)

BA 33.005.08.03.1211 bladzijde 391 (staatssecretaris Ans Persoons)

De heer Geoffroy Coomans de Brachène merkt in de bijgevoegde tabel een duidelijke daling van 24% op tussen 2019 en 2024. In haar antwoord heeft de staatssecretaris een onwaarheid verkondigd.

BA 33.005.11.01.7422 bladzijde 392 (staatssecretaris Ans Persoons)

De heer Geoffroy Coomans de Brachène betreurt dat deze allocatie opnieuw daalt, gezien de vele opdrachten van de KCML. Als je dat bij de vorige BA optelt, komt dat

Mme Marie Nagy rappelle que cela concerne les infractions urbanistiques actualisées et versées à 80 % aux communes. Comment le service des constatations est renforcé? Comment cette actualisation est évaluée? Comment justifier cette augmentation des recettes?

La secrétaire d'État Ans Persoons répond qu'une fourchette est prévue dans la CoBAT pour les amendes administratives. L'on augmente la fourchette vers le haut. On espère faire plus de constatations qui seront plus chères. L'équipe à urban.brussels comptait des postes vides qui désormais sont occupés. Cela permettra de mieux remplir les missions. En annexe l'on fournira l'organigramme d'urban.brussels. (ANNEXE 8)

AB 33.003.08.04.1211 page 382 (secrétaire d'État Ans Persoons)

M. Geoffroy Coomans de Brachène s'étonne de cet augmentation (plus du doublement) là où les autres AB diminuent presque toutes. Les explications sont lacunaires. Que justifie telle augmentation?

La secrétaire d'État Ans Persoons répond que cela est lié au RRU et lesdites formations qui y sont incluses. Il s'agit de l'augmentation de 707.000 euros. Des études y sont également reprises. Cette somme devrait suffire surtout quand on songe que la formation sera continue.

AB 33.002.38.01. 3132 page 380 (secrétaire d'État Ans Persoons)

Mme Isabelle Pauthier demande à recevoir la liste des associations avec les montants.

La secrétaire d'État Ans Persoons la joindra au rapport. (ANNEXE 9)

AB 33.005.08.03.1211 page 391 (secrétaire d'État Ans Persoons)

M. Geoffroy Coomans de Brachène observe entre 2019-2024 clairement une diminution de 24 % dans le tableau joint. Dans sa réponse, la secrétaire d'État dit une contrevérité.

AB 33.005.11.01.7422 page 392 (secrétaire d'État Ans Persoons)

M. Geoffroy Coomans de Brachène regrette cette nouvelle diminution eu égard aux nombreuses missions de la CRMS. Ensemble avec la précédente AB, cela fait une

neer op een vermindering van 8.000 euro. Hoe zal dit het werk van de KCML beïnvloeden? Moeten leden binnenkort een bijdrage betalen?

Mevrouw Marie Nagy sluit zich aan bij die opmerking.

Staatssecretaris Ans Persoons wijst nogmaals op de moeilijke begrotingssituatie. De heer Coomans de Brachène vindt overigens dat het gewest te weinig inspanningen doet. Net als bij alle andere begrotingsposten wordt hier een lineaire besparing doorgevoerd. We hebben geen keuze. De staatssecretaris verwijst naar haar antwoord over de uitgaven voor het slachthuis en de Jubelfeestbrug in 2023. Ze wijst er ook op dat de KCML 118.000 euro had gevraagd en uiteindelijk 130.000 euro krijgt. Ze krijgt voldoende middelen om te kunnen functioneren.

BA 33.005.20.01.5111 bladzijde 392 (staatssecretaris Ans Persoons)

Mevrouw Marie Nagy vraagt om bevestiging dat de kredieten voor de KCML al jaren afnemen. De minister-president had het over lineaire bezuinigingen, maar hij verwees naar uitgaven die niet lager kunnen. We verzwakken een instelling van deskundigen van wie de meningen niet altijd in goede aarde vallen. Mevrouw Nagy pleit voor een degelijk secretariaat voor die personen die vrijwel op vrijwillige basis werken.

Staatssecretaris Ans Persoons wijst erop dat er ook rekening gehouden moet worden met het presentiegeld dat de KCML-leden ontvangen. De B-kredieten stellen de KCML in staat om te functioneren. De verlagingen betreffen kleine bedragen. Zij wil mevrouw Nagy geruststellen.

De heer Geoffroy Coomans de Brachène is van mening dat de vermindering van 140.000 euro naar 130.000 euro en van 10.000 euro naar 9.000 euro in feite neerkomt op een overduidelijk daling van 8.000 euro. Er zijn altijd keuzes mogelijk en kiezen is verliezen. Uit het KCML-memorandum en verschillende formele en informele gesprekken blijkt duidelijk dat de KCML op sterven na dood is. Ze heeft moeite om nieuwe leden te werven. Voor de huidige leden is het echt een passie. De KCML verdient onze aandacht.

Staatssecretaris Ans Persoons vindt dat de begroting als geheel moet worden bekeken. Voor het overige heeft de staatssecretaris objectieve antwoorden gegeven die geruststellend zijn.

Stemming over opdracht 33

De commissie geeft de commissie voor de Financiën met 9 stemmen tegen 5 een gunstig advies over opdracht 33.

diminution de 8.000 euros. Comment cela va-t-il impacter le travail de la CRMS? Les membres devront-ils bientôt payer pour en être membre?

Mme Marie Nagy s'associe à cette remarque.

La secrétaire d'État Ans Persoons rappelle la situation budgétaire difficile. M. Coomans par ailleurs estime que la Région ne fait pas assez d'efforts. Ici il y a une réduction linéaire comme partout ailleurs. Nous n'avons pas le choix. Elle rappelle sa réponse sur l'abattoir et le Pont du Jubilé en 2023. Elle indique en outre que la CRMS avait demandé 118.000 euros et qu'elle reçoit 130.000 euros. Ils ont ce qu'il faut pour pouvoir fonctionner.

AB 33.005.20.01.5111 page 392 (secrétaire d'État Ans Persoons)

Mme Marie Nagy demande que soit confirmé qu'il y a une diminution de crédits accordés à la CRMS depuis des années. Le Ministre-Président a parlé de diminutions linéaires mais il a parlé de dépenses incompressibles. On fragilise une institution d'experts dont les avis n'agrément pas toujours. L'intervenante plaide pour un secrétariat correct pour ces gens qui travaillent quasiment de manière bénévole.

La secrétaire d'État Ans Persoons ajoute que la CRMS bénéficie de jetons de présence qui sont à prendre en compte. Les crédits B permettent le fonctionnement de la CRMS. Les réductions concernent des petits montants. Elle veut rassurer Mme Nagy.

M. Geoffroy Coomans de Brachène estime que passer de 140.000 à 130.000 euros et de 10.000 à 9.000 euros est une réalité de 8.000 euros de diminutions qu'on ne saurait nier. Les choix sont toujours possibles et choisir c'est renoncer. Dans le mémorandum de la CRMS et de diverses conversations formelles et informelles, il ressort que la CRMS est exsangue. Ils ont du mal à recruter. Les membres de la CRMS sont passionnés. Il y a une attention à avoir pour la CRMS.

La secrétaire d'État Ans Persoons estime qu'il faut regarder le budget dans son ensemble et pour le reste, la secrétaire d'État a donné des réponses objectives qui sont rassurantes.

Vote sur la mission 33

La commission émet par 9 voix contre 5 un avis favorable à la commission des Finances pour ce qui est de la mission 33.

Opdracht 27
Grootstedenbeleid

Programma 14: werking BSE

**I. Inleidende uiteenzetting van
staatssecretaris Ans Persoons:**

(zie algemene uiteenzetting bij opdracht 33 hierboven)

II. Algemene bespreking

(zie hierboven)

III. Onderzoek van de basisallocaties

Geen enkel lid vraagt het woord.

Stemming over opdracht 27

De commissie geeft de commissie voor de Financiën met 9 stemmen tegen 5 een gunstig advies over opdracht 27.

– *Vertrouwen wordt geschonken aan de rapporteur voor het opstellen van het verslag.*

De rapporteur,

Sadik KÖKSAL

De voorzitter,

Isabelle EMMERY

Mission 27
Politique de la Ville

Programme 14: Fonctionnement BUP

**I. Exposé introductif de la secrétaire
d'État Ans Persoons**

(voir l'exposé général supra à la mission 33)

II. Discussion générale

(voir supra)

III. Examen des allocations de base

Aucun membre ne demande la parole.

Vote sur la mission 27

La commission émet par 9 voix contre 5 un avis favorable à la commission des Finances pour ce qui est de la mission 27.

– *Confiance est faite au rapporteur pour la rédaction du rapport.*

Le Rapporteur,

Sadik KÖKSAL

La Présidente,

Isabelle EMMERY

BIJLAGEN**Bijlage 1****Selectie door de BHR op 29 juni 2023: SD 5.1 - Voorzieningen binnen de duurzame wijkcontracten (DWC)**

Begunstigden	Naam van het project	Bedrag
Sint-Gillis	Duurzaam wijkcontract Zuid, "Crèche + didactische tuin"	1.300.000,00 €
Brussel	Duurzaam wijkcontract Versailles, "Grote voorziening"	1.300.000,00 €
Koekelberg	Duurzaam wijkcontract Jacquet, "Toneelzaal"	1.300.000,00 €
Sint-Agatha-Berchem	Duurzaam wijkcontract "100 jaar later blazen we de Moderne Wijk nieuw leven in", "sportzaal"	993.645,55 €
Stad Brussel	Duurzaam wijkcontract Helihaven-Antwerpen - Stad Brussel - elfde reeks (2021-2029), "Crèche"	1.300.000,00 €
Vorst	Duurzaam wijkcontract Twee Wijken "Boerderij van de Bempt"	1.300.000,00 €
Schaarbeek	Duurzaam wijkcontract Heuveltje - "Dupont" (gezondheids- en jongerenvoorziening)	537.131,66 €
Schaarbeek	Duurzaam wijkcontract Heuveltje - "Crèche Brichautstraat"	699.480,53 €
Molenbeek	Duurzaam wijkcontract Zwarte Vijvers - "Polyvalente pool van het huis van culturen en sociale samenhang"	1.300.000,00 €
Anderlecht	Duurzaam wijkcontract Bizet - Agroresedas	993.645,55 €
	Totaal	11.023.903,28 €

Daarbij komt ook het gefaseerde project:

Vorst	Duurzaam wijkcontract Abdij - project "ABY" (overeenkomstig de regeringsbeslissing van 13 april 2023)	1.500.000,00 €
-------	---	----------------

Dat brengt het totale bedrag van het EFRO en het BHG voor 2021-2027 op 12.523.903,28 euro, d.i. 100% van de enveloppe die aan SD 5.1 - Voorzieningen binnen de duurzame wijkcontracten is toegewezen.

Selectie door de BHR op 29 juni 2023: SD 5.1 - Voorzieningen binnen de stadsvernieuwingcontracten (SVC)

Begunstigden	Operaties	Budget EFRO+BHG 2021-2027 - SD 5.1 - SVC
urban.brussels	SVC 1 - Sporthal Vergote	4.000.000,00 €
Gemeente Schaarbeek	SVC 2 - Kinderopvangcentrum d'Hoogvorst	2.000.000,00 €
DBDMH	SVC 3 - Sporthal Bergensesteenweg 409	2.140.000,00 €
Gemeente Sint-Gillis	SVC 4 - Koningslaan / Theodore Verhaegenstraat 164 (voedingshal en kringloopwinkel)	2.243.903,28 €
urban.brussels	SVC 5 - Heyvaert - Poincaré / Cultureel, artistiek en creatief productiecentrum "Manchester - Bodega"	2.140.000,00 €
	Totaal	12.523.903,28

ANNEXES**Annexe 1****Sélection au GRBC du 29/06/2023: OS 5.1 – Équipements dans les CQD**

Bénéficiaires	Nom du projet	Montant
Saint-Gilles	Contrat de quartier durable Midi «Crèche + jardin didactique»	1.300.000,00 €
Bruxelles	Contrat de quartier durable Versailles, «Grand équipement»	1.300.000,00 €
Koekelberg	Contrat de quartier durable «Jacquet» «salle de spectacle»	1.300.000,00 €
Berchem-Sainte-Agathe	Contrat de quartier durable «100 ans plus tard, réenchantons la Cité Moderne» «salle de sport»	993.645,55 €
Ville de Bruxelles	Contrat de quartier durable Hélicopter-Anvers – Ville de Bruxelles – série 11 (2021-2029) «Crèche»	1.300.000,00 €
Forest	Contrat de quartier durable 2 Cités «La Fermette du Bempt»	1.300.000,00 €
Schaerbeek	Contrat de quartier durable Petite Colline – «Dupont» (équipement santé – jeunesse)	537.131,66 €
Schaerbeek	Contrat de quartier durable QD Petite Colline – «crèche rue Brichaut»	699.480,53 €
Molenbeek	Contrat de quartier durable étangs Noirs – «Pôle polyvalent de la maison des cultures et de la cohésion sociale»	1.300.000,00 €
Anderlecht	Contrat de quartier durable Bizet - Agroresedas	993.645,55 €
	Total	11.023.903,28 €

Auquel vient d'ajouter le projet phasé:

Forest	Contrat de quartier durable Abbaye – projet "ABY" (application décision GRBC du 13/04/2023)	1.500.000,00 €
--------	---	----------------

Pour un montant total FEDER+RBC 2021-2027 de 12.523.903,28 euros, soit 100 % de l'enveloppe allouée à l'OS 5.1 – Équipements dans les CQD.

Sélection au GRBC du 29/06/2023: OS 5.1 – Equipements dans les CRU

Bénéficiaires	Opérations	Budget FEDER+RBC 2021-2027 - OS 5.1- CRU
Urban.brussels	CRU 1 - Hall de sport Vergote	4.000.000,00 €
Commune de Schaarbeek	CRU 2 – Pôle Enfance d'Hoogvorst	2.000.000,00 €
SIAMU	CRU 3 - Hall de sport Mons 409	2.140.000,00 €
Commune de Saint Gilles	CRU 4 - Avenue du Roi / 164 Theodore Verhaegen (Halle alimentaire et ressourcerie)	2.243.903,28 €
Urban.brussels	CRU 5 - Heyvaert – Poincaré / Pôle productif de type culturel, artistique et créatif "Manchester – Bodega"	2.140.000,00 €
	Total	12.523.903,28

Dat brengt het totale bedrag van het EFRO en het BHG voor 2021-2027 op 12.523.903,28 euro, d.i. 100% van de enveloppe die aan SD 5.1 – Voorzieningen binnen de stadsvernieuwingscontracten is toegewezen.

Selectie door de BHR op 9 november 2023: SD 4.3 – Huisvesting kwetsbare bevolkingsgroepen

Begunstigde	Naam van het project	Beoogde doelgroep	Toegekend bedrag EFRO + BHG
SVK Sint-Gillis Théodore Verhaegen	Project MONTE-NEGRO	Kansarme bevolkingsgroepen (gezinnen en daklozen)	810.000,00 €
Gemeente Sint-Jans-Molenbeek	Bouw van een opvangtehuis voor vrouwen die slachtoffer zijn van huiselijk geweld	Bevolkingsgroepen die kampen met situaties van fysieke, psychologische of economische ontreddeering	3.466.278,00 €
vzw La Braise	La Braise Hébergement	Personen met een handicap	1.284.000,00 €
Fair Ground Brussels	La Nova Casa Vesta	Bevolkingsgroepen die kampen met situaties van fysieke, psychologische of economische ontreddeering	1.403.820,50 €
Brussel Synergie - (GOB)	CENTRE IN - Geïntegreerd centrum voor kwetsbare druggebruikers	Kansarme doelgroepen (drugs)	1.824.605,56 €
		Totaal	8.788.704,06 €

Dat brengt het totale bedrag van het EFRO en het BHG voor 2021-2027 op 8.788.704,06 euro, d.i. 100% van de enveloppe die aan SD 4.3 – Huisvesting van kwetsbare bevolkingsgroepen (eerste oproep) is toegewezen

Met het saldo van 3.735.199,22 euro van de totale enveloppe voor SD 4.3 zal begin 2024 een tweede oproep worden uitgeschreven.

Selectie door de BHR op 9 november 2023: SD 1.1 / actie 6 – gewestelijke infrastructuur die gericht is op het versterken van de bewustwording rond wetenschap, onderzoek en innovatie

Begunstigde	Naam van het project	Toegekend bedrag EFRO + BHG
Innoviris	Science Promotion Lab	6.053.219,92 €
	TOTAAL	6.053.219,92 €

Dat brengt het totale bedrag van het EFRO en het BHG voor 2021-2027 op 6.053.219,92 euro, d.i. 100% van de enveloppe die aan SD 1.1 / actie 6 – gewestelijke infrastructuur die gericht is op het versterken van de bewustwording rond wetenschap, onderzoek en innovatie, is toegewezen.

Pour un montant total FEDER+RBC 2021-2027 de 12.523.903,28 euros, soit 100 % de l'enveloppe allouée à l'OS 5.1 – Equipements dans les CRU.

Sélection au GRBC du 09/11/2023: OS 4.3 – Hébergement publics fragilisés

Bénéficiaire	Nom du projet	Public cible visé	Montant Feder + RBC octroyé
AIS Saint-gilloise Théodore Verhaegen	Projet MONTE-NEGRO	Publics préca-risés (Familles et personnes sans-abris)	810.000,00 €
Commune de MOLENBEEK-SAINTE-JEAN	Construction d'une maison d'accueil pour femmes victimes de violence familiale	Publics confrontés à des situations de détresse physique, psychologique, économique	3.466.278,00 €
ASBL La Braise	La Braise Hébergement	Personnes en situation de handicap	1.284.000,00 €
Fair Ground Brussels	La Nova Casa Vesta	Publics confrontés à des situations de détresse physique, psychologique, économique	1.403.820,50 €
Bruxelles Synergie - (SPRB)	CENTRE IN - Centre Intégré pour usagers de drogues en situation de grande précarité	Publics préca-risés (drogues)	1.824.605,56 €
		TOTAL	8.788.704,06 €

Pour un montant total FEDER+RBC 2021-2027 de 8.788.704,06 euros, soit 100 % de l'enveloppe allouée à l'OS 4.3 – Hébergement publics fragilisés (1^{er} appel)

Un second appel sera lancé début 2024 avec le solde de 3.735.199,22 euros de l'enveloppe globale de l'OS 4.3.

Sélection au GRBC du 09/11/2023: OS 1.1 / action 6 – infrastructure régionale dédiée à l'encouragement à l'esprit scientifique, de recherche et d'innovation

Bénéficiaire	Nom du projet	Montant Feder + RBC octroyé
Innoviris	Science Promotion Lab	6.053.219,92 €
	TOTAL	6.053.219,92 €

Pour un montant total FEDER+RBC 2021-2027 de 6.053.219,92 euros, soit 100 % de l'enveloppe allouée à l'OS 1.1 / action 6 – infrastructure régionale dédiée à l'encouragement à l'esprit scientifique, de recherche et d'innovation.

- Voor eind 2023 zal de BHR normaal gezien nog drie selecties maken:
 - SD 2.7 - Groene ruimten in een stedelijke omgeving
 - SD 2.7 - Groene ruimtes van gewestelijke afmetingen
 - SD 2.1 - Energierenovatie van de door de overheid georganiseerde collectieve voorzieningen
 - Voor de andere oproepen zal de selectie in 2024 plaatsvinden.
- 3 autres sélections devraient passer au GRBC avant fin 2023:
 - OS 2.7 – Espaces verts en milieu urbain
 - OS 2.7 – Espaces verts d’ampleur régionale
 - OS 2.1 – Rénovation énergétique des équipements collectifs des pouvoirs publics
 - Les autres appels seront sélectionnés en 2024.

Bijlage 2
Subsidies toegekend voor opvang in 2023

Annexe 2
Subventions accordées pour l'accueil en 2023

ANNEXE 2 - ALLOCATION 03.002.34.01.3300 Subventions accordées pour l'accueil en 2023 (Etat des lieux au 26/11/2023)

Année	Bénéficiaires	Objectif du subsidie	Montant total
2023	Croix Rouge de Belgique	Grand froid 13.12.2022 au 10.01.2023 dans le cadre de la Convention entre la Région de Bruxelles-Capitale et Fédasil	210.140
2023	Plateforme citoyenne soutien réfugiés	la gestion des dispositifs « Sister's House » et « Porte d'Ulysse » du 1.01.2023 au 31.12.2023 dans le cadre de la Convention entre la Région de Bruxelles-Capitale et Fédasil	7.295.766
2023	Plateforme citoyenne soutien réfugiés	gestion des places tampons temporaires d'accueil humanitaire à l'hôtel Queen Anne du 1.02.2023 au 31.07.2023 dans le cadre de la Convention entre la Région de Bruxelles-Capitale et Fédasil	1.319.069
2023	Croix Rouge de Belgique	Ouverture de 120 places d'accueil par la Croix-Rouge sur le site Belliard du 13.02.2023 au 30.06.2023 dans le cadre de la Convention entre la Région de Bruxelles-Capitale et Fédasil Modification de l'arrêté du 16/02/2023 qui mentionnait un relogement de 120 personnes - car suite visite siamu, le relogement passe à 100 personnes sur le site Belliard	1.039.854
2023	Plateforme citoyenne soutien réfugiés	Frais de fonctionnement et encadrement de l'occupation temporaire par des migrants du bâtiment D, sis Rue De Koninck 38 à 1080 Molenbeek Saint-Jean du 01.01.2023 au 31.07.2023	1.351.471
2023	Médecins du Monde	Organisation des services du Hub humanitaire visant à offrir un accès à des services multidisciplinaires de première nécessité du 1/1/2023 au 31/12/2023, dans le cadre de la Convention entre la Région de Bruxelles-Capitale et Fédasil	5.025.140
2023	Plateforme citoyenne soutien réfugiés	financement de 180 places d'accueil à l'hôtel Continental dans le cadre de la Convention entre la Région et Fédasil du 1.01.2023 au 30.04.2023	745.458
2023	Plateforme citoyenne soutien réfugiés	financement de 185 places d'accueil à l'hôtel Van Belle dans le cadre de la Convention entre la Région et Fédasil du 1.01.2023 au 30.06.2023	1.910.981
2023	Plateforme citoyenne soutien réfugiés	financement de 45 places d'accueil MENA au centre AMRAN dans le cadre de la Convention entre la Région et Fédasil du 1.01.2023 au 31.12.2023	1.455.292
2023	Communa	Encadrement des hébergements collectifs du 15.02.2023 au 31.12.2023	975.315
2023	Ukrainian voices	Encadrement des hébergements collectifs du 1.01.2023 au 31.12.2023	1.076.790
2023	Médecins du Monde	Gestion du dispositif CASO du 1.01.2023 au 31.12.2023	21.000
2023	Fédération bruxelloise de l'union pour le droit au logement (la Fébul)	Occupation temporaire des bâtiments dit « Livourne » et "DePage" du 1.1.2023 au 31.12.2023	463.160
2023	Croix Rouge de Belgique	les frais liés au screening médical de 140 personnes sur le site « Citoyens » du 21 au 26 février 2023 (5 jours)	12.326
2023	Plateforme citoyenne soutien réfugiés	l'accueil et la gestion journalière de 140 personnes, sur le site « Citoyens » du 30.01.2023 au 31.12.2023	2.931.328
2023	Croix Rouge de Belgique	gestion d'un centre d'hébergement et d'orientation de personnes sans-abri (Train Hostel) du 15.03.2023 au 31.10.2023	570.817
2023	Convivialité	organisation du parcours d'accueil réfugiés ukrainiens du 1/1/2023 au 31/12/2023	57.400
2023	Plateforme citoyenne soutien réfugiés	Couvrir les frais d'encadrement, frais de fonctionnement et frais de sécurité sur le site Vanbelle pour la période du 01.07.23 au 31.12.23	1.963.668
2023	Plateforme citoyenne soutien réfugiés	Couvrir les frais d'encadrement, frais de fonctionnement et frais de sécurité sur le site Queen Anne pour la période du 01.08.23 au 31.12.23	1.226.038
2023	Croix Rouge de Belgique	Couvrir les frais d'encadrement, frais de fonctionnement et frais de sécurité pour la période du 01.07.23 au 31.12.23.	1.415.704
2023	Ordre français des avocats du barreau de Bruxelles	Subvention pour prjet Helpdesk Etrangers Bruxelles dans le but de maintenir une permanence de première ligne du 01.01.2023 au 31.12.2023	15.000
2023	Vluchtelingenwerk Vlaanderen	Frais de défraiement et de prestations des bénévoles dans le cadre du projet Helpdesk – droit des étrangers du 01.01.2023 au 31.12.2023	10.000

ANNEXE 2 - ALLOCATION 03.002.42.02.4513 Subventions accordées pour l'accueil en 2023 (Etat des lieux au 26/11/2023)

Année	Bénéficiaires	Objectif du subsidie	Montant total
2022	Bruss'help	Création et gestion d'un centre de matching et de dispatching des demandes de relogement des bénéficiaires de la protection temporaire en provenance d'Ukraine en région de Bruxelles-Capitale du 1.7.2022 au 31.12.2023	558.995
2022	Bruss'help	Hébergement d'urgence en hôtel (transit) 15.11.22 au 14.11.23	2.000.000
2023	Samusocial	Financement de places tampons temporaires dans les centres Poincaré, Beaulieu et Prince de Liège dans le cadre de la Convention entre la Région et Fédasil, du 1.1.2023 au 30.06.2023	3.113.883
2023	Samusocial	Accueil de 140 personnes, sur le site « Citoyens » du 22.02.2023 au 31.05.2023	33.455
2022	Bruss'help	prise en charge tickets stib du 04/03 au 01/09/22	15.431,80
2023	Samusocial	Financement de 3 CASA du 1.1.2023 au 31.12.2023	416.470
2023	Samusocial	Maraudes Ukraine du 1.01.2023 au 30.06.2023	494.163
2023	Samusocial	Places d'accueil pour Mineurs Etrangers Non Accompagnés (MENA) sur le site Dubrucq du 15 mars 23 au 31 dec 23	2.726.000
2023	Samusocial	Subventions des Maraudes qui ont pour but d'offrir aux personnes se trouvant dans la rue plusieurs soutiens pour la période du 01.01.23 au 31.12.23	1.000.000
2023	Samusocial	Couvrir les frais d'ancadrement, les frais de fonctionnement et frais de sécurité liés à l'hébergement de 215 à 285 personnes se trouvant sur plusieurs sites (Pointcarré + Prince de Liège + Beaulieu) pour la période du 01.07.23 au 31.12.23	2.145.945,00 €
2023	Samusocial	Maraudes Ukraine du 01.07.23 au 31.12.23	494.163

Bijlage 3
Gebouwen die dienen voor opvang

Annexe 3
Bâtiments servant à l'accueil

Occupations Temporaire / Tijdelijk gebruik 2023

NOM / NAAM	# PLACES / # PLAATSEN	COMMUNE / GEMEENTE	DUREE (MOIS) / DUUR (MAANDEN)	SUBVENTION ENCADREMENT / BEHEERSUBSIDIE	TRAVAUX ET CHARGES D'OCCUPATION / WERKEN EN IN GEBRUIK NEMEN	COÛT TOTAL OCCUPATION (€/jour.personne) / TOTAAL BEZETTINGKOSTEN (€/nacht.persoon)
BELLIARD	84	1000 Bruxelles	16	944.322 €	1.101.861 €	51
CAILLES	68	1170 Watermael-Boitsfort	6	163.350 €	SLRB/BGHM	13
CASA FRIDA	22	1000 Bruxelles	12	172.050 €		21
CASA RESALTO	12	1020 Bruxelles (Laeken)	12	2.250 €	12.000 €	3
CASA TAMAM	240	1080 Molenbeek-Saint-Jean	24	697.332 €		4
CASA VESTA	20	1190 Forest	12	139.600 €		19
CIToyENS	140	1070 Anderlecht	15	2.930.328 €	174.764 €	49
CONTINENTAL	126	1060 Saint-Gilles	12	44.658 €	1.379.700 €	32
ESPLANADE (BYH)	68	1060 Saint-Gilles	17	184.800 €	937.624 €	34
EVENEPOEL (LOUVAIN - FIAT)	120	1030 Schaerbeek	12	opening 11/23	206.241 €	
GAZOMÈTRE	108	1080 Molenbeek-Saint-Jean	25	326.700 €	SLRB/BGHM	4
GENERAL JACQUES (AMRAN)	47	1050 Ixelles	17	1.455.292 €	659.969 €	88
LEMONNIER (BYH)	43	1000 Bruxelles	17	130.680 €	686.849 €	39
LÉOPOLD	100	1050 Ixelles	21	1.071.000 €	1.241.389 €	49
MARIE CURIE I (EMIL)	185	1070 Anderlecht	16	571.725 €	1.763.193 €	29
MIDI (BYH)	54	1000 Bruxelles	17	116.160 €	625.150 €	28
NAVEZ (POTINIÈRE)	66	1030 Schaerbeek	15	239.580 €	738.228 €	35
PLASKY	54	1030 Schaerbeek	25	598.475 €	624.000 €	31
POINCARÉ	292	1070 Anderlecht	24	1.142.272 €		9
PRINCE DE LIÈGE	50	1070 Anderlecht	24	484.805 €		17
QUEEN ANNE (JACQMAIN)	100	1000 Bruxelles	10	673.708 €	1.321.260 €	22
SISTER HOUSE	100	1000 Bruxelles	12	2.325.609 €		69
SKY INN	59	1060 Saint-Gilles	61	44.658 €	646.050 €	8
TRAIN HOSTEL	110	1030 Schaerbeek	24	COCOF +BHG	1.116.000 €	14
TRIOMPHE	102	1160 Auderghem	21	910.659 €	938.824 €	39
TRITOMAS	72	1170 Watermael-Boitsfort	61	228.690 €	SLRB/BGHM	2
VAN BELLE	185	1070 Anderlecht	12	1.451.835 €	2.370.128 €	57
27	2.627			17.050.537 €	16.543.230 €	

Bijlage 4 Aankoop van vervallen gebouwen

AB 33.004.28.03.6321 en 33.004.28.04.6352

Lijst van de panden die aangekocht en gerenoveerd zijn via de subsidie van het Stadbeleid via ruimtelijke ordening (pijler 1) sinds 2017 (inwerkingtreding van de nieuwe Stadsbeleid-regelgeving)

Lijst van de aangekochte verlaten gebouwen:

Jaar	Begunstigde	Adres	Bedrag
2019	Stad Brussel	Voldersstraat 55	280.250,00
2020	Stad Brussel	Zuidstraat 167	502.155,75
2020	Stad Brussel	Gootstraat 17	183.183,75
2020	Sint-Jans-Molenbeek	Jean-Baptiste Decockstraat 67-69	412.831,22
2021	Schaerbeek	Plantenstraat 125-127	217.250,00
2021	Schaerbeek	Hutstraat 15	282.125,00
2021	Schaerbeek	Lochtstraat 27	289.750,00
2022	Vorst	Canadastraat 55-57	432.250,00
2022	Stad Brussel	Drootbeek-32/ Moorsledestraat 235-237	2.185.103,50
2023	Sint-Jans-Molenbeek	Kortrijkstraat 53	358.829,30

Lijst van verlaten et/of ongeschikte gebouwen die gerenoveerd zijn:

Jaar	Begunstigde	Adres	Bedrag
2017	Sint-Joost-Ten-Noode	Liedekerkestraat 113	488.767,32
2017	Koekelberg	Neckstraat 12	70.823,96
2017	Sint-Joost-Ten-Noode	Gemeentestraat 77	551.727,35
2017	Sint-Joost-Ten-Noode	Grensstraat 118	747.212,53
2017	OCMW Brussel	Zuinigheidstraat 30	126.316,49
2017	Elsene	Boondaalsesteenweg 657-659	618.025,32
2018	Koekelberg	Neckstraat 12	179.232,32
2018	Elsene	Tweebruggenstraat 8	383.292,38
2018	Elsene	Graystraat 286	472.466,38
2018	OCMW Brussel	Lakensestraat 150	99.091,70
2019	OCMW Brussel	J-B. Willemsplein 10-12	1.105.539,60
2019	OCMW Brussel	Hoogstraat 342	293.147,92
2019	S-L-Woluwe	Sint-Lambertusstraat 42	97.188,19
2019	Elsene	Londenplein 5	272.837,68
2020	OCMW Brussel	Hoogstraat 342	1.237.185,23
2021	OCMW Brussel	Hooikaai 1-3	1.080.723,57
2022	Stad Brussel	Voldersstraat 55	856.292,26
2022	Evere	Parijsstraat 1	1.773.715,61
2022	OCMW S-J-Molenbeek	Jean-Baptiste Janssenstraat 35	137.667,43

Annexe 4 Acquisition d'immeubles insalubres

AB 33.004.28.03.6321 et 33.004.28.04.6352

Liste des bien rénovés et acquis à travers le subsidie de la Politique de la Ville par l'aménagement du territoire (Axe I) depuis 2017 (entrée en vigueur de la nouvelle réglementation PdV)

Liste des immeubles abandonnés acquis:

Année	Bénéficiaire	Adresse	Montant engagé
2019	Ville de Bruxelles	Rue des Foulons 55	280.250,00
2020	Ville de Bruxelles	Rue du Midi 167	502.155,75
2020	Ville de Bruxelles	Rue de la Gouttière 17	183.183,75
2020	Molenbeek-Saint-Jean	Rue Jean-Baptiste Decock 67-69	412.831,22
2021	Schaerbeek	Rue des Plantes 125-127	217.250,00
2021	Schaerbeek	Rue de la Chaumière 15	282.125,00
2021	Schaerbeek	Rue de Locht 27	289.750,00
2022	Forest	Rue du Canada 55-57	432.250,00
2022	Ville de Bruxelles	Rue Drootbeek 32/ Moorslede 235-237	2.185.103,50
2023	Molenbeek-Saint-Jean	Rue de Courtrai 53	358.829,30

Liste des immeubles abandonnés, inadaptés et/ou insalubres rénovés:

Année	Bénéficiaire	Adresse	Montant engagé
2017	Saint-Josseten-Noode	Rue de Liedekerke 113	488.767,32
2017	Koekelberg	Rue de Neck 12	70.823,96
2017	Saint-Josseten-Noode	Rue de la commune 77	551.727,35
2017	Saint-Josseten-Noode	Rue de la Limite 118	747.212,53
2017	CPAS de Bruxelles	Rue de l'Économie 30	126.316,49
2017	Ixelles	Chaussée de Boondael 657-659	618.025,32
2018	Koekelberg	Rue de Neck 12	179.232,32
2018	Ixelles	Rue des Deux-Ponts 8	383.292,38
2018	Ixelles	Rue Gray 286	472.466,38
2018	CPAS de Bruxelles	Rue de Laeken 150	99.091,70
2019	CPAS de Bruxelles	Place J-B. Willems 10-12	1.105.539,60
2019	CPAS de Bruxelles	Rue Haute 342	293.147,92
2019	Woluwe-Saint-Lambert	Rue Saint-Lambert 42	97.188,19
2019	Ixelles	Place de Londres 5	272.837,68
2020	CPAS de Bruxelles	Rue Haute 342	1.237.185,23
2021	CPAS de Bruxelles	Quai au Foin 1-3	1.080.723,57
2022	Ville de Bruxelles	Rue des Foulons 55	856.292,26
2022	Evere	Rue de Paris 1	1.773.715,61
2022	CPAS de Molenbeek-S-J	Rue Jean-Baptiste Janssen 35	137.667,43

Jaar	Begunstigde	Adres	Bedrag
2023	Oudergem	Waversesteenweg 1977	335.299,14
2023	Watermaal-Bosvoorde	Terhulpesteenweg 493	137.954,81
2023	Vorst	Canadastraat 55-57	1.309.218,77
2023	OCMW Brussel	Waterloolaan 135	247.207,74

Année	Bénéficiaire	Adresse	Montant engagé
2023	Auderghem	Chaussée de Wavre 1977	335.299,14
2023	Watermael-Boitsfort	Chaussée de la Hulpe 493	137.954,81
2023	Forest	Rue du Canada 55-57	1.309.218,77
2023	CPAS de Bruxelles	Boulevard de Waterloo 135	247.207,74

Bijlage 5
Gevalideerde premies op 23/11/2023

Annexe 5
Bilan primes validées au 23/11/2023

				Nb primes	Montant primes
				Hoeveelheid premies	Premiebedrag
Urban/BE	A1	Audit énergétique	Energieaudit	1	706,61 €
Urban	A2	Étude acoustique	Akoestische studie	0	- €
Urban/BE	A3	Étude matériaux de construction (TOTEM)	Ontwerpstudie bouwmaterialen (TOTEM)	0	- €
Urban	A4	Suivi architecte et ingénieur	Opvolging architect en ingenieur	305	621 685,92 €
Urban/BE	A5	Certificat PEB	EPB Certificaat	4	597,92 €
Urban/BE	B1	Protection et échafaudage	Bescherming en stellingen	1011	2 003 369,26 €
Urban	C1	Structures portantes	Draagstructuren	332	2 410 754,55 €
Urban	C2	Égouts	Riolering	230	208 724,34 €
Urban	C3	Récupération d'eau de pluie	Regenwaterrecuperatie	92	62 538,14 €
Urban	C4	Démolition pour perméabiliser le sol	Afbraak ter verbetering van bodeminfiltratie	24	27 720,84 €
Urban	D1	Problème d'humidité	Vochtprobleem	184	402 441,26 €
Urban	D2	Champignons, moisissures et insectes	Schimmels en ongedierte	19	93 411,66 €
Urban	E1	Structure de la toiture	Dakstructuur	475	1 009 970,37 €
Urban/BE	E2	Couverture et étanchéité	Dakbedekking en waterdichting	1041	5 986 544,57 €
Urban/BE	E3	Isolation thermique de la toiture	Thermische dakisolatie	1168	4 234 282,04 €
Urban	E4	Accessoires de toiture	Dakaccessoires	1349	3 286 343,14 €
Urban/BE	E5	Toiture végétalisée ou stockante en eau	Groendak en waterbuffering	28	19 213,60 €
Urban/BE	F1	Isolation thermique des façades	Thermische gevelisolatie	529	2 049 213,98 €
Urban/BE	F2	Bardage	Bekleding	84	121 973,47 €
Urban/BE	F3	Enduit	Bepleistering	330	999 734,76 €
Urban	F4	Embellissement avant	Verfraaiing voorgevel	292	1 032 299,20 €
Urban	F5	Embellissement arrière et latéral	Verfraaiing achter- en zijgevel	57	101 968,69 €
Urban	F6	Isolation acoustique des murs	Akoestische muurisolatie	69	158 711,06 €
Urban/BE	G1	Placement et remplacement de portes et fenêtres	Plaatsing en vervanging van deuren en ramen	317	826 513,81 €
Urban/BE	G2	Réparation et adaptation de fenêtre	Herstelling en aanpassing van ramen	21	48 920,45 €
Urban	G3	Réparation de porte	Herstelling van deuren	16	3 920,59 €
Urban/BE	H1	Isolation thermique de sol et plancher	Thermische vloerisolatie	181	275 485,88 €
Urban	H2	Isolation acoustique de plancher et plafond	Akoestische vloer- en plafondisolatie	85	312 910,71 €
Urban	I1	Escalier	Trappen	171	157 392,48 €
Urban	I2	Emplacement vélo	fietsenstalling	10	6 693,81 €
Urban	I3	Protection incendie	Brandveiligheid	7	7 682,00 €
Urban	I4	Personnes handicapées ou à mobilité réduite	Gehandicapte personen	15	92 883,64 €
Urban/BE	J1	Chaudière ≤ 100 kW individuelle ou collective	Ketel ≤ 100 kW individueel of collectief	305	444 094,62 €
Urban/BE	J2	Chaudière > 100 kW collective	Ketel > 100 kW collectief	5	85 171,26 €
Urban/BE	J3	Tubage de cheminée collective	Collectief rookkanaal	5	9 128,65 €
Urban/BE	J4	Chauffage via pompe à chaleur	Verwarming met warmtepomp	7	27 641,12 €
Urban/BE	J5	Radiateurs basse température	Lagetemperatuur- radiatoren	40	40 953,30 €
Urban/BE	J6	Régulation thermique	Temperatuur- regeling	334	74 855,42 €
Urban/BE	J7	Chauffe-eau au gaz	Zonneboiler	11	6 248,68 €
Urban/BE	J8	Chauffe-eau solaire thermique	Warmtepomp- boiler	2	5 000,00 €
Urban/BE	J9	Chauffe-eau via pompe à chaleur	Warmtenet	25	35 496,16 €
Urban/BE	J10			0	- €
Urban	K1	Équipements et installation	Apparatuur en installatie	643	977 361,44 €
Urban	L1	Conformité de l'installation électrique	Conformiteit elektrische installatie	885	3 241 384,03 €
Urban	L2	Conformité de l'installation de gaz	Conformiteit gasinstallatie	169	129 103,98 €
Urban/BE	M1	ventilation Système C	Systeem C ventilatie	97	164 114,54 €
Urban/BE	M2	ventilation Système D	Systeem D ventilatie	35	105 772,40 €
Urban/BE	Z10	Bonus plusieurs travaux	Bonus voor meerdere jobs	228	272 362,52 €
total				11238	32 183 296,87 €

Bijlage 6**Overzicht van de administratieve boetes en beroepen met betrekking tot toeristische verblijven****A. Aantal beslissingen om een sanctie op te leggen aan een toeristisch verblijf en overeenstemmende bedragen**

1. Jaar 2022
 - In 2022 werden 23 beslissingen genomen en werd voor in totaal 23.460,40 euro aan boetes opgelegd;
 - Er werd voor 36.446,24 euro aan boetes betaald (los van het jaar waarin de sanctie werd opgelegd).
2. Jaar 2023 (cijfers tot september)
 - In 2023 werden 9 beslissingen genomen en werd voor in totaal 85.520,00 euro aan boetes opgelegd;
 - Er werd voor 9.600,00 euro aan boetes betaald (los van het jaar waarin de sanctie werd opgelegd);

B. Aantal beroepen met betrekking tot toeristische verblijven

1. Jaar 2022
 - 3 nieuwe beroepen.
 2. Jaar 2023
 - 7 nieuwe beroepen.
- > Momenteel zijn 17 beroepen hangende voor de hoven en rechtbanken.

C. Afgesloten geschillenprocedures

- C.1. Bij de Raad van State
 - 2022: 21 (toeristische verblijven in het algemeen + dossiers betreffende hotelpremies die de RvS heeft doorverwezen naar de REA).
 - 2023: /
- C.2. Bij de REA
 - 2023: 1
- C.3. Bij de minister-president (beroepen ingesteld tegen een beslissing om een registratienummer te weigeren, te schorsen of in te trekken of tegen de onontvankelijkheid van de VA).
 - 2022: 7
 - 2023: 4

D. Lopende geschillenprocedures in 2022 en 2023

- D.1. Bij de Raad van State: 6 (waarbij de RvS voor 2 dossiers uitspraak heeft gedaan in algemene vergadering).
- D.2. Bij de REA
 - Geschillenprocedures opgestart tegen Brusselse gemeenten om een stedenbouwkundig attest te verkrijgen en waarbij het Gewest betrokken partij is: 12 (vonnissen geveld, maar beroep aangetekend door de tegenpartij).
 - Geschillenprocedures opgestart tegen bevelen tot onmiddellijke stopzetting van de activiteit: 15.

Annexe 6**État des lieux des amendes administratives et des recours en hébergement touristique****A. Nombres de décisions de sanction en HT et montants correspondants**

1. 1. Année 2022
 - 23 décisions en 2022 d'un montant total infligé de 23.460,40 euros;
 - 36.446,24 euros d'amende ont été payés (indépendamment de l'année de la décision de sanction).
2. Année 2023 (arrêtés en septembre)
 - 9 décisions en 2023 d'un montant total infligé de 85.520,00 euros;
 - 9.600,00 euros d'amende ont été payés (indépendamment de l'année de la décision de sanction);

B. Nombres de recours en HT

1. Année 2022
 - 3 nouveaux recours.
 2. Année 2023
 - 7 nouveaux recours.
- > Actuellement 17 recours sont toujours pendants devant les Cours et Tribunaux.

C. Contentieux clôturés

- C.1. Devant le Conseil d'État
 - 2022: 21 (HT général + dossiers primes hôtels pour lesquels le CE a renvoyé au TPI).
 - 2023: /
- C.2. Devant le TPI
 - 2023: 1
- C.3. Devant le Ministre-Président (recours introduits contre une décision de refus/suspension/retrait du n° d'enregistrement ou irrecevabilité de la DPA)
 - 2022: 7
 - 2023: 4

D. Contentieux en cours en 2022 et 2023

- D.1. Devant le Conseil d'État: 6 (dont 2 dossiers pour lesquels le CE a statué en Assemblée générale)
- D.2. Devant le TPI
 - Contentieux introduits contre les communes bruxelloises afin d'obtenir une attestation d'urbanisme et pour lesquels la Région est partie intervenante: 12 (jugements rendus mais appel de la partie adverse)
 - Contentieux introduits contre des ordres de cessation immédiate d'activité (OCI): 15

- Geschillenprocedures opgestart tegen een beslissing om de toekenning van de “hotelpremie” te weigeren: 12 (dossiers waarvoor de RvS zich onbevoegd heeft verklaard).

D.3. In beroep

2023: 13 (onder meer de 12 geschillenprocedures waarbij een gemeente is betrokken).

D.4. Hof van Cassatie: /

- Contentieux introduits contre une décision de refus d’octroi de la «prime hôtels»: 12 (il s’agit des dossiers pour lesquels le CE s’est déclaré incompétent)

D.3. En degré d’appel

2023: 13 (il s’agit notamment des 12 contentieux impliquant les communes)

D.4. Cour de cassation: /

Bijlage 7
Master in restauratie

Annexe 7
Master restauration

Convention-cadre

entre

le Gouvernement de la Région de Bruxelles-Capitale

et

L'Université libre de Bruxelles

La Vrije Universiteit Brussel

**Relative au « Certificat d'Executive Master en Patrimoine architectural
Conservation – restauration du patrimoine architectural, urbain et paysager »**

Années académiques 2020-21 à 2024-25

PREAMBULE

Considérant les compétences de la Région de Bruxelles-Capitale en matière de Patrimoine, d'Urbanisme, de Matières biculturelles d'intérêt régional, de Tourisme, et d'Image de Bruxelles ;

Considérant les articles 206, 12° et 240, §5 du Code bruxellois de l'aménagement du territoire (CoBAT) relatifs à la sensibilisation au patrimoine ;

Considérant les statuts de l'Université libre de Bruxelles dont les buts sont :

- a) D'assurer le développement, la transmission et l'application de la connaissance par une recherche scientifique et un enseignement libérés de toute entrave politique et idéologique ;
- b) D'assurer, grâce à cette recherche, la formation critique de ceux qui enrichiront la connaissance dans l'intérêt de la collectivité ; -
- c) D'assurer une mission générale de service à la collectivité et à la société dont celle de dispenser des soins médicaux de qualité en relation avec l'enseignement et la recherche universitaires.

Considérant les missions spécifiques et essentielles que l'Université libre de Bruxelles remplit ;

Considérant que les missions de l'Université libre de Bruxelles cadrent dans ces compétences régionales, notamment par la dispense et le développement de la formation « Certificat d'Executive Master en Patrimoine architectural. Conservation – restauration du patrimoine architectural, urbain et paysager. » (décrit en annexe avec son dossier de reconnaissance) qui répond au besoin de professionnels spécifiquement formés dans le secteur du patrimoine architectural, urbain et paysager ;

Considérant que le Certificat d'Executive Master en Patrimoine architectural, élaboré de commun accord et approuvé par les autorités des établissements partenaires, est coorganisé entre la VUB et l'ULB, cette dernière étant la porteuse coordinatrice.

Considérant qu'il s'agit d'un certificat interuniversitaire, de niveau 7, qui comporte 40 crédits et 162 heures d'activités en présentiel en 1^{ère} année, 84 heures d'activités en présentiel en 2^{ème} année et un travail de fin de formation.

Considérant que ce certificat d'Executive Master en Patrimoine Architectural respecte les attendus du Décret de la Communauté française du 7 novembre 2013 définissant le paysage de l'enseignement supérieur et l'organisation académique des études, les articles 66 § 2 et 74 ; ainsi que le Code flamand de l'enseignement supérieur du 20 décembre 2013, les articles II.62 et II.273 ;

Considérant que la Région de Bruxelles-Capitale souhaite instaurer une collaboration durable avec l'ULB et la VUB dans le cadre du développement de ce Certificat d'Executive Master en Patrimoine architectural ;

Considérant la volonté de la Région de Bruxelles-Capitale de maintenir et valoriser les missions ici décrites, si nécessaire dans le cadre de missions spécifiques qui pourront être définies, déléguées, et subsidiées indépendamment de celles visées par la présente convention ;

DISPOSITIONS GENERALES

ARTICLE 1. DEFINITIONS

Liste des abréviations

Pour l'application de la présente Convention, il faut entendre par :

Activités :	Les activités que l'Université libre de Bruxelles s'engage à réaliser ou à faire réaliser dans le cadre du présent contrat.
BCE :	Banque-Carrefour des Entreprises
URBAN :	Administration de l'Urbanisme, du Patrimoine et de la Rénovation urbaine de la Région de Bruxelles-Capitale
CA :	Le Conseil d'administration de l'Université libre de Bruxelles
Convention :	La présente convention-cadre conclue entre l'Université libre de Bruxelles et la Région de Bruxelles-Capitale.
DPC :	La Direction du Patrimoine culturel (au sein d'Urban)
DCC :	La Direction Connaissance et Communication (au sein d'Urban)
ETP :	Equivalents temps plein. Unité de mesure de la charge de travail par rapport au temps de travail maximal légalement autorisé.
Gouvernement :	Le Gouvernement de la Région de Bruxelles-Capitale représenté par le Secrétaire d'Etat / Ministre chargé du Patrimoine et de l'Urbanisme.
OIP	Organisme d'intérêt public
Indicateurs :	Données objectives, qualitatives et quantitatives, permettant de mesurer la réalisation d'objectifs d'impact, de qualité, d'efficacité et d'efficience. La définition d'un indicateur comprend : sa dénomination, sa définition complète, son mode de calcul et sa fréquence de mesure.
Missions :	Missions que l'Université libre de Bruxelles s'engage à réaliser ou à faire réaliser dans le cadre du présent Contrat.
Région ou Région bruxelloise :	La Région de Bruxelles-Capitale.
Acronyme de l'Université libre de Bruxelles :	ULB
Acronyme de Vrij Universiteit Brussel	VUB

Certificat

Certificat d'Executive Master en Patrimoine architectural.
Conservation – restauration du patrimoine architectural,
urbain et paysager.

ARTICLE 2. OBJET DE LA CONVENTION

Cette Convention fixe les règles et les conditions dans lesquelles l'ULB exerce les missions qui lui sont confiées à la demande de la Région de Bruxelles-Capitale, et règle les obligations des parties de la Convention.

Il comprend :

- les missions assignées à l'ULB et à la VUB;
- les objectifs et obligations assignés aux parties ;
- les engagements des parties ;
- les activités devant être assumées par l'ULB et la VUB en vue de l'exécution des missions ;
- les moyens de l'ULB et de la VUB mis en œuvre pour atteindre ses objectifs ;
- les modalités de mise en œuvre, de suivi, de contrôle, de sanctions et de révision de la Convention.

Il définit par ailleurs l'engagement de la Région de Bruxelles-Capitale de financer les missions confiées à l'ULB et à la VUB et le contrôle que la Région pourra exercer quant à la bonne gestion des missions par celles-ci.

ARTICLE 3. LES PARTIES DE LA CONVENTION

3.1 LE GOUVERNEMENT DE LA RÉGION DE BRUXELLES-CAPITALE.

3.2 L'UNIVERSITE LIBRE DE BRUXELLES, DONT LE SIEGE SOCIAL EST ETABLI AU 50, AVENUE FRANKLIN ROOSEVELT A 1050 BRUXELLES ET REPRESENTEE PAR MADAME ANNEMIE SCHAUS, RECTRICE, ET MONSIEUR ARNAUD TERMONIA, DIRECTEUR DU SERVICE DE FORMATION CONTINUE.

3.3 LA VRIJE UNIVERSITEIT BRUSSELS, DONT LE SIEGE SOCIAL EST ETABLI AU 2, BOULEVARD DE LA PLAINE 1050 BRUXELLES ET REPRESENTEE PAR MADAME CAROLINE PAUWELS, RECTRICE.

ARTICLE 4. DUREE ET FIN DE LA CONVENTION.

La Convention est valable pour une durée de 5 années académiques (2020-21 à 2024-25).

Si à son échéance, aucune nouvelle Convention n'a été conclue, elle est prorogée de plein droit jusqu'à l'entrée en vigueur d'une nouvelle Convention.

Au terme de chaque année, les parties procèdent à l'évaluation générale de la Convention sur base d'un rapport d'activité dressé par le bénéficiaire.

La Convention peut être réévaluée chaque année, afin de permettre son adaptation ponctuelle.

ARTICLE 5. ROLE DES ACTEURS

Dans le cadre de la mise en œuvre des politiques en matière de Patrimoine culturel, les parties s'engagent à respecter les principes suivants :

- le Ministre compétent et le Gouvernement définissent et décident de la politique générale en cette matière ainsi que des missions et objectifs confiés à l'ULB; ils garantissent et s'assurent de leur financement ;
- le service de la formation continue de l'ULB assume, en tant que coordinatrice du certificat, la gestion et l'administration journalière et la mise en œuvre de la présente Convention;
- Urban s'assure de la bonne mise en œuvre de la présente Convention.

ARTICLE 6. MISSIONS ET ACTIVITES

Les missions et activités liées aux missions de la présente Convention sont les suivantes :

6.1 DISPENSER LE CERTIFICAT D'EXECUTIVE MASTER EN PATRIMOINE

6.2 COORDONNER ADMINISTRATIVEMENT ET LOGISTIQUEMENT LA FORMATION

6.3 COORDONNER ACADEMIQUEMENT LA FORMATION

6.4 MEDIATION - PROMOUVOIR L'ECHANGE AVEC D'AUTRES UNIVERSITES ET AVEC LES OIP DE LA REGION BRUXELLOISE

ARTICLE 7. MISSION 1 : DISPENSER LE CERTIFICAT D'EXECUTIVE MASTER EN PATRIMOINE ARCHITECTURAL

Description :

La formation est un certificat interuniversitaire, de niveau 7 qui s'étend sur deux années.

Son programme offre une maîtrise dans les domaines du patrimoine architectural, urbain et paysager. Orienté vers la pratique, l'enseignement couvre tout le processus du projet de restauration du patrimoine, depuis les études théoriques préalables jusqu'au chantier. Ceci inclut les cours théoriques, pratiques, des visites in situ, des ateliers projets, des conférences, des voyages d'études ainsi que la réalisation d'un travail de fin de formation, équivalent d'un mémoire qui sera défendu devant un jury.

Public-cible de la formation :

Cette formation s'adresse aux architectes, aux diplômés porteurs d'un master de niveau universitaire (historien de l'art, historien, archéologue, chimiste, ingénieur, etc.) et à tous les professionnels de la conservation et de la restauration du patrimoine soucieux d'améliorer leur formation.

Les candidats peuvent également être admis à la formation sur base de la valorisation des acquis de l'expérience professionnelle (VAE)

Les étudiants sont :

- soit issus directement d'une formation de base (ex. : architecture)
- soit en formation continuée dans le secteur public (à cet effet, une collaboration particulière est établie avec Urban.Brussels qui invite tant ses collaborateurs que ceux de partenaires publics à s'y inscrire)
- soit en formation continuée dans le secteur privé

L'enseignement est délivré par des spécialistes reconnus, issus de différentes facultés de l'ULB et de la VUB, mais aussi de l'administration publique ou du métier.

Objectifs et indicateurs de performance :

- Équité de traitement à l'inscription
- Domaine d'origine professionnelle des étudiant.es
- Évaluation pédagogique annuelle confidentielle et anonymisée
- Nombre de crédits organisés
- Nombre de TFE présentés
- Nombre de certificats délivrés
- Variété des thématiques enseignées

Outils :

- équipement informatique, logiciels particuliers, plates-formes d'enseignement en ligne,...
- consommables
- salles de cours, de transmission

ARTICLE 7. MISSION 1 : DISPENSER LE CERTIFICAT D'EXECUTIVE MASTER EN PATRIMOINE ARCHITECTURAL

Description :

La formation est un certificat interuniversitaire, de niveau 7 qui s'étend sur deux années.

Son programme offre une maîtrise dans les domaines du patrimoine architectural, urbain et paysager. Orienté vers la pratique, l'enseignement couvre tout le processus du projet de restauration du patrimoine, depuis les études théoriques préalables jusqu'au chantier. Ceci inclut les cours théoriques, pratiques, des visites in situ, des ateliers projets, des conférences, des voyages d'études ainsi que la réalisation d'un travail de fin de formation, équivalent d'un mémoire qui sera défendu devant un jury.

Public-cible de la formation :

Cette formation s'adresse aux architectes, aux diplômés porteurs d'un master de niveau universitaire (historien de l'art, historien, archéologue, chimiste, ingénieur, etc.) et à tous les professionnels de la conservation et de la restauration du patrimoine soucieux d'améliorer leur formation.

Les candidats peuvent également être admis à la formation sur base de la valorisation des acquis de l'expérience professionnelle (VAE)

Les étudiants sont :

- soit issus directement d'une formation de base (ex. : architecture)
- soit en formation continuée dans le secteur public (à cet effet, une collaboration particulière est établie avec Urban.Brussels qui invite tant ses collaborateurs que ceux de partenaires publics à s'y inscrire)
- soit en formation continuée dans le secteur privé

L'enseignement est délivré par des spécialistes reconnus, issus de différentes facultés de l'ULB et de la VUB, mais aussi de l'administration publique ou du métier.

Objectifs et indicateurs de performance :

- Équité de traitement à l'inscription
- Domaine d'origine professionnelle des étudiant.es
- Évaluation pédagogique annuelle confidentielle et anonymisée
- Nombre de crédits organisés
- Nombre de TFE présentés
- Nombre de certificats délivrés
- Variété des thématiques enseignées

Outils :

- équipement informatique, logiciels particuliers, plates-formes d'enseignement en ligne,...
- consommables
- salles de cours, de transmission

- réseaux professionnels
- bibliothèques, musées et archives, chantiers, entreprises, ateliers,...

Cette liste est non exhaustive et peut évoluer en fonction des besoins de formations et évolution des technologies et des activités d'apprentissage.

Ressources et profils

Le profil des formateurs est varié et est composé

- de professionnels dans les différents secteurs de la restauration présentés en formation
- d'académiques : architectes, urbanistes, historiens de l'art, restaurateurs,...

Le certificat comporte

- en 1^{re} année : 40 crédits et 162 heures d'activités en présentiel
- en 2^{ème} année : 84 heures d'activités en présentiel et un travail de fin de formation de 20 crédits.

ARTICLE 8. MISSION 2 : COORDONNER ADMINISTRATIVEMENT ET LOGISTIQUEMENT LA FORMATION

Description :

Les parties prenantes à la présente convention mettent à disposition des ressources propres pour le bon déroulement du projet du certificat. L'ULB, en tant que porteuse de projet, coordonne logistiquement et administrativement le certificat et met à disposition ses ressources.

- Gestion du dossier de reconnaissance de la formation auprès de des instances des universités et de l'Académie de Recherche et d'Enseignement Supérieur (ARES) sur base du programme défini par le comité scientifique de la formation. Ce comité est composé des responsables académiques de la formation et des responsables de modules.
- Organisation du programme, suivi administratif des réunions du comité de pilotage et des réunions de coordination. Le comité de pilotage est composé de représentants des trois parties et s'assure de la bonne exécution du certificat conformément à ses buts et objectifs.
- Promotion de la formation : web, réseaux sociaux, mailing, flyers,...
- Suivi administratif et financier : inscriptions (en collaboration avec le jury d'admission), évaluations et de la délivrance des certificats, établissement et suivi des horaires de cours, rédaction des documents annuels et financier (établissement des comptes, suivi du budget), subsides,...
- Gestion des ressources humaines ;

Objectifs et indicateurs de performance :

- Nombre d'inscrits par année :
- Nombre de diplômés
- évaluation pédagogique des étudiants et formateurs.

Outils :

Les outils sont les mêmes que pour l'article 7. En complément, l'Université utilise des outils informatiques nécessaires pour face aux évolutions de la crise sanitaire de 2020.

Par ailleurs, l'Université met à disposition le recours à une cellule sanitaire spécialisée, en cas de suspicion sanitaire.

Ressources et profils :

Personnel administratif, technique et de gestion, équivalent à 1ETP.

Ce 1 ETP se répartit entre les tâches de secrétaire de direction, gestionnaire des locaux et de la logistique, juriste, manager, graphiste, responsable communication et comptable.

ARTICLE 9. MISSION 3 COORDONNER ACADEMIQUEMENT LA FORMATIONDescription :

Il s'agit de la coordination pédagogique et académique de la formation pour créer un équilibre entre le milieu professionnel et académique

Objectifs :

- Permettre des collaborations internationales grâce au partenariat de la faculté d'architecture la Cambre Horta – ULB
- Créer le lien entre le programme d'enseignement et le programme de formation.
- Présider et coordonner les différents comités de gestion de la formation.

Indicateurs de performance :

- Nombre de réunions tenues par an pour : le comité de pilotage, le comité scientifique et le jury.
- Collaborations

Outils :

idem article 7

Ressources et profils :

Temps de travail de la ou les personnes qui assurent cette mission de coordination académique et le secrétariat de direction sur base du nombre de crédits de la formation

Secrétaire de direction, experts et docteurs en Arts de bâtir

ARTICLE 10. MISSION 4 : MEDIATION - PROMOUVOIR L'ECHANGE AVEC D'AUTRES UNIVERSITES ET AVEC LES OIP DE LA REGION BRUXELLOISEDescription :

Le programme mis en place permet la participation à l'enseignement, de spécialistes reconnus, issus de différentes facultés de l'ULB et de la VUB ainsi que partenaires universitaires, mais aussi de l'administration publique ou du métier. Il permet également en conséquence aux étudiants d'appréhender le Patrimoine au travers des différents prismes constituant la matière et permet de constituer des réseaux d'échanges professionnels, tant par le corps enseignant que le corps étudiant.

Objectifs et indicateurs de performance :

- Variété des profils des formateurs
- Promotion de l'échange entre les experts et les administrations
- Organisation de conférences, visites, séminaires...
- Illustrations de cas concrets de la RBC permettant aux étudiants de mieux connaître le terrain patrimonial bruxellois
- Mise en perspective des pratiques bruxelloises par rapport aux pratiques extérieures
- Mise en évidence des professionnels belges et bruxellois ayant (eu) un impact important sur la préservation du Patrimoine.
- Nombre de mémoires / thématiques bruxelloises abordées dans les projets de fin d'année

Outils :

- Idem article 7
- L'ensemble des intervenant.es au sein de la formation, leurs réseaux, celui des Universités, d'Urban.Brussels, des bureaux privés d'Architecture, l'Ordre des Architectes

Ressources et profils :

Personnel académique, scientifique, personnel de gestion administrative du certificat et des Facultés des Universités impliquées ainsi que des Administrations publiques.

Secrétaire de direction, gestionnaire locaux et logistique, juriste, manager, graphiste et responsable communication et comptable.

2 ETP.

ARTICLE 11. OBJECTIFS, OUTILS ET RESSOURCES

Afin d'exercer l'ensemble des missions prévues par la convention, l'ULB met à disposition de la formation :

- Équipement informatique
- Des bureaux
- Les salles de cours équipées
- La possibilité d'accès aux salles d'exposition, de conférence...
- L'accès aux locaux de bibliothèque ou lieu d'archivage, musées, chantiers, entreprises, ateliers...
- Des réseaux professionnels
- Des ressources humaines pour dynamiser et coordonner le contenu de la formation et des ressources humaines pour coordonner logistiquement et administrativement la formation ;
- Licences d'enseignement à distance et accès à distance
- Des consommables.

Cette liste est non exhaustive et peut évoluer en fonction des besoins de formations et évolution des technologies et des activités d'apprentissage.

Le centre de formation continue en sciences humaines et sociales compte à l'heure actuelle une équipe de 8 personnes salariées, équivalent 8 ETP, qui collabore à la coordination avec les services concernés de l'ULB. Par exemple : Département Financier, RH, études et étudiants, des relations extérieures et le service de formation continue

ARTICLE 12. OBLIGATIONS DU BENEFICIAIRE

Par la présente Convention, l'ULB et la VUB s'engagent à mettre en œuvre de manière efficace et efficiente, dans le cadre des moyens qui lui sont octroyés, le certificat d'Executive Master en Patrimoine en partenariat avec Urban Brussels

12.1 PROGRAMME ANNUEL ET BUDGET

Chaque année, les universités proposeront, pour accord, le programme du cycle du certificat (2 années d'études) au Ministre ayant le Patrimoine dans ses attributions, ainsi que le budget correspondant, destiné à la bonne réalisation de chacune de leurs missions.

Ce programme annuel décrit chaque action envisagée dans l'accomplissement des missions du bénéficiaire (en reprenant la structure du chapitre « Missions et Activités »). Il est établi un budget annuel nécessaire pour mener chaque mission à bien.

Sur base des indicateurs de performance mentionnés dans la présente Convention, le programme annuel détermine les valeurs vers lesquelles ces indicateurs doivent tendre.

Le bénéficiaire communique à la Région son projet de programme annuel et son projet de budget annuel pour le 15 juin de l'année académique qui précède. Ensuite les parties entameront, à l'initiative de la partie la plus diligente, des discussions relatives à ce projet pour aboutir à un plan et un budget définitif.

Les Universités communiquent à la Région le projet de programme annuel et le projet de budget annuel pour l'année académique à venir le 15 mai qui précède la rentrée académique. Ensuite les parties entameront, à l'initiative de la partie la plus diligente, des discussions relatives à ce projet pour aboutir à un plan et un budget définitif.

12.2 MISE A DISPOSITION DES DONNEES

L'ULB pour les Universités s'engage à mettre à disposition de la Région, avec ou sans déplacement de pièces, toute information utile en matière de définition, analyse et suivi de sa politique de gestion.

ARTICLE 13. OBLIGATIONS DE LA REGION DE BRUXELLES-CAPITALE

13.1 FINANCEMENT

Afin de permettre la réalisation des missions de l'ULB et de la VUB, la Région s'engage à lui fournir une subvention annuelle, basée sur programme annuel et le budget annuel (visés au point 12.1), préalablement discutés avec elles. La subvention pourra couvrir partiellement les frais de personnel et de fonctionnement nécessaires à la mise en œuvre des missions.

La Région de Bruxelles-Capitale détermine et communique les modalités selon lesquelles les tranches de la subvention seront mises à disposition du bénéficiaire. L'engagement budgétaire annuel couvre partiellement les dépenses éligibles d'une année académique telle que visée par la présente convention, suivant l'indexation.

13.2 INFORMATION ET CONCERTATION MUTUELLE

La Région s'engage à soutenir l'ULB et la VUB dans la mise en œuvre de leurs missions et à leur transmettre toutes les informations utiles en sa possession, relatives à sa politique régionale en matière de patrimoine et toutes informations nécessaires à la bonne exécution des missions de l'ULB et la VUB visée par la présente.

La Région, la VUB et l'ULB partagent la volonté de s'informer mutuellement sur les matières qui relèvent de la présente Convention.

La Région se concerta avec l'ULB et la VUB pour toutes les matières touchant spécifiquement aux missions telles que définies dans la présente Convention.

13.3. DISPOSITIONS REGLEMENTAIRES EUROPEENNES RELATIVES AUX AIDES D'ETAT

Les dispositions de l'Union européenne applicables en la matière sont les suivantes :

- Les articles 106, 107, 108 et 109 du traité sur le fonctionnement de l'Union européenne ;
- Règlement (UE) n° 360/2012 de la Commission du 25 avril 2012 relatif à l'application des articles 107 et 108 du traité sur le fonctionnement de l'Union européenne aux aides de minimis accordées à des entreprises fournissant des services d'intérêt économique général ;
- Communication de la Commission (2012/C 8/02) relative à l'application des règles de l'Union européenne en matière d'aides d'État aux compensations octroyées pour la prestation de services d'intérêt économique général ;
- Communication de la Commission (2012/C8/03) - Encadrement de l'Union européenne applicable aux aides d'État sous forme de compensations de service public (2011) ;
- Décision de la Commission du 20 décembre 2011 relative à l'application de l'article 106, § 2, du Traité sur le fonctionnement de l'Union européenne aux aides d'État sous forme de compensations de service public octroyées à certaines entreprises chargées de la gestion de services d'intérêt économique général.

ARTICLE 14. FINANCEMENT DES FRAIS DE GESTION

La présente Convention assure le financement partiel des frais de personnel ainsi que des frais de fonctionnement nécessaires à l'exécution des missions décrites ci-avant. Les limites des enveloppes budgétaires, fixées par les arrêtés de subvention annuels, doivent être respectées. Toute modification doit faire l'objet d'une autorisation sollicitée préalablement auprès de Urban.

14.1 FINANCEMENT DES FRAIS DE PERSONNEL

Il est mis à disposition de l'ULB et de la VUB les moyens qui assurent partiellement les frais de personnel et de fonctionnement annuels

La justification des moyens nécessaires pour l'exécution des missions est exprimée dans la présente Convention.

La constitution de provisions (pour payer les allocations de fin d'année, les pécules de vacances annuelles, les primes de fin d'année ou les indemnités de rupture de contrat) n'est pas une dépense éligible car elle n'est pas encourue. Pour rappel, le paiement de tout frais n'est accepté que pour des dépenses qui ont été réellement consenties (preuves de paiement) au moment de l'établissement de la déclaration de créances.

Les frais de personnel incluent tous les frais de salaires (y compris primes de fin d'année et pécules de vacances), les frais de secrétariat social, d'inspection médicale et d'assurance obligatoire pour l'employeur.

14.2 FINANCEMENT DES FRAIS DE FONCTIONNEMENT

Rentrent dans cette catégorie tous les frais liés aux dépenses suivantes :

- frais généraux et de fonctionnement ;
- frais de formation ;

- frais d'honoraires
- frais de communication ;
- frais administratifs ;
- frais de déplacement ;
- loyer et charges locatives ;
- aménagements et équipements légers;
- impôts et taxes non récupérables ;
- charges financières.

La constitution de provisions pour payer les indemnités de rupture de contrat et indemnités de fin de bail ne pourront pas être prises en compte, ni les frais d'investissement.

ARTICLE 15. PRINCIPES DE GESTION FINANCIERE

L'ULB, en tant que porteuse de projet, se conformera aux procédures de justification du financement transmises par la Région bruxelloise. Le dossier relatif à chaque subvention annuelle apportera la démonstration du caractère nécessaire et réel des moyens affectés à la réalisation du besoin.

15.1 ÉQUILIBRE DES COMPTES

L'ULB, en tant que porteuse de projet tâche d'atteindre chaque année au moins l'équilibre du bénéfice courant avant impôts au sens de la comptabilité générale des entreprises. Le bénéfice courant avant impôts tient compte de tous les produits et de toutes les charges hormis les produits exceptionnels, les charges exceptionnelles et l'impôt des personnes morales.

15.2 COMPTABILITE ET TRANSPARENCE FINANCIERE

L'ULB, en tant que porteuse de projet s'engage à gérer les financements qui lui sont remis par la Région dans le cadre d'une dynamique de gestion orientée vers les résultats. Elle décrit dans son programme annuel et dans son rapport annuel les processus de gestion financière qu'elle applique ainsi que les processus de suivi et de vérification de la comptabilité.

15.3 AFFECTATION DES RECETTES

Les revenus financiers engendrés par l'ULB et la VUB seront totalement réaffectés à la réalisation de ses missions.

15.4 BUDGET

L'ULB établira chaque année un budget qui fera clairement apparaître les flux financiers entrants et sortants:

GOVERNANCE**ARTICLE 16. REGLES SPECIFIQUES AUX MARCHES PUBLICS**

Pour les dépenses qui entrent dans le champ de la loi sur les marchés publics (article 2, 1°, c., de la loi du 17 juin 2016 relative aux marchés publics et à certains marchés de travaux, de fournitures et de services, telle que modifiée), l'ULB veillera à appliquer strictement les procédures en matière de marchés publics, dans le respect de la législation en vigueur, et à contrôler rigoureusement la mise en œuvre de cette procédure.

MODALITES DE MISE EN ŒUVRE, SUIVI ET EVALUATION DE LA CONVENTION**ARTICLE 17. COMITE D'ACCOMPAGNEMENT**

Le suivi des engagements et obligations établis dans le cadre de la présente Convention est confié à un comité d'accompagnement composé au minimum de :

- un représentant du Ministre ayant le Patrimoine dans ses attributions ;
- un représentant des Universités;
- un représentant de Urban.

Il pourra cependant inviter toute personne dont il jugera la présence utile.

Ce comité se réunit autant de fois que nécessaire et au minimum tous les 6 mois.

Les Universités doivent se conformer aux décisions prises par le comité d'accompagnement dans le cadre de l'accomplissement de la présente Convention. Le non-respect de ces instructions est considéré comme une infraction aux stipulations de la Convention.

Préalablement à chacune des réunions du comité d'accompagnement, l'ULB fournira avant la date de la réunion, un ordre du jour et l'état d'avancement des missions sous forme de rapport intermédiaire.

Urban rédigera le compte-rendu des réunions du comité d'accompagnement et fournira par courriel un projet de PV à chacun des membres du comité dans les meilleurs délais qui suivent la réunion.

ARTICLE 18. MODALITES D'EVALUATION ET DE CONTROLE DES OBLIGATIONS DU BENEFICIAIRE**18.1 MODALITES D'EVALUATION**

Sur simple demande, la Région est informée du suivi des obligations de l'ULB et particulièrement de la bonne exécution des missions qui lui sont confiées.

18.2 ÉVALUATION GENERALE

Les parties procèdent à une évaluation générale de la présente Convention chaque année par l'élaboration d'un rapport d'activité transmis au comité d'accompagnement (cf. art. 4).

La Convention peut être réévaluée chaque année, afin de permettre son adaptation ponctuelle.

La Région peut faire procéder à une évaluation de la Convention par un tiers et demander également à celui-ci de lui soumettre une proposition de nouvelle Convention.

Les conclusions de ces rapports interne et externe sont discutées conjointement par les deux parties et servent de base en vue de l'élaboration de la Convention suivante.

18.3 RAPPORT D'ACTIVITE ANNUEL

L'ULB dresse un rapport d'activité annuel, qui est ensuite transmis pour validation aux membres du comité d'accompagnement.

Le comité d'accompagnement évaluera 2 fois par an l'utilisation de la subvention octroyée annuellement. Cette évaluation tiendra compte des moyens mis en œuvre et sera produite sous forme d'un rapport annuel d'activités reprenant le bilan des missions de l'ULB conformément aux modalités de la présente Convention

18.4 LISTE DES DELIVRABLES

Liste récapitulative des livrables que l'ULB doit produire dans le cadre de la présente Convention :

- un programme et un budget annuels avant le début des missions (cf art.12.1) ;
- des états d'avancement à l'occasion de chaque réunion du comité d'accompagnement (cf art. 17)
- un rapport d'activités annuel (cf art. 18.3) ;
- un rapport financier annuel et en fin de mission (cf art. 18.5) ;
- un rapport d'évaluation générale à la fin de la durée de la convention-cadre (cf. art. 18.2).

18.5 CONTROLE

Conformément aux articles 92 à 95, de l'ordonnance organique du 23 février 2006 portant les dispositions applicables au budget, à la comptabilité et au contrôle et aux modalités et conditions d'octroi déterminées par l'arrêté d'octroi, l'ULB fournira à la Région de Bruxelles-Capitale tous les renseignements relatifs à l'exécution des missions et du budget via notamment la fourniture des documents suivants :

- o le rapport annuel d'activités;
- o l'état des recettes et des dépenses ;
- o Le bilan comptable ;

- l'inventaire des dépenses (et recettes le cas échéant), ventilées par type de dépenses, ainsi que leurs pièces justificatives (ou une copie), liées spécifiquement à la subvention octroyée pour l'exécution de la présente Convention.

La subvention doit être utilisée aux fins pour lesquelles elle est accordée. Le bénéficiaire d'une subvention doit justifier l'emploi des sommes reçues. Par le seul fait de l'acceptation de la subvention, le bénéficiaire reconnaît à la Région, par la voie de Urban, le droit de faire procéder sur place au contrôle de l'emploi des fonds attribués.

Est tenu de rembourser sans délai le montant de la subvention, le bénéficiaire :

- qui ne respecte pas les conditions d'octroi de la subvention ;
- qui n'utilise pas la subvention aux fins pour lesquelles elle est accordée ;
- qui met obstacle au contrôle indiqué ci-dessus ;
- qui perçoit déjà une subvention pour le même objet, sur la base des mêmes pièces justificatives.

Lorsque le bénéficiaire reste en défaut de fournir les justifications de l'emploi des sommes reçues dans le cadre de la subvention, il est tenu au remboursement à concurrence de la partie non justifiée.

Il peut être sursis au paiement des subventions aussi longtemps que, pour des subventions analogues reçues antérieurement, le bénéficiaire reste en défaut de produire les justifications de l'emploi des sommes reçues ou de se soumettre au contrôle de l'emploi des fonds attribués.

18.6 CLAUSE DE SAUVEGARDE

Si, au terme d'une année, l'ULB n'atteint pas les objectifs précisés dans de la présente Convention et le plan d'actions, elle en examinera les raisons et définira les mesures propres à y remédier qu'elle proposera au Comité d'accompagnement. Une concertation sera établie.

Si ces raisons ne sont imputables à aucune des deux parties, elles trouveront ensemble la meilleure manière d'y remédier.

18.7 INEXECUTION CONTRACTUELLE

Dans l'éventualité où une des deux parties constaterait un manquement dans l'application d'une ou plusieurs dispositions de la présente Convention, ces manquements seront signifiés par courrier recommandé, à l'initiative de la Partie la plus diligente et, dans un délai de 30 jours, une concertation sera établie.

Cette concertation devrait aboutir à une décision commune sur l'exécution des obligations de la partie défaillante, rédigée par écrit, et le délai endéans lequel cette partie défaillante devra se conformer à ses obligations telles qu'elles auront été définies lors de cette procédure.

Si endéans ce délai la partie défaillante ne s'exécute pas :

- si l'ULB se trouve être en inexécution de ses missions, la Région est en droit de faire exécuter les missions par une partie tierce et diminuer la subvention envers l'ULB à due concurrence ;
- si l'inexécution commise par la Région consiste dans le non-octroi des subventions promises pour la réalisation d'une mission, l'ULB sera déchargée de l'exécution de cette mission et portera en compte à la Région les coûts qui auront été engagés (en matière de frais de personnel et de frais de fonctionnement) et également des frais liés au dédit du personnel spécialement affecté à ladite mission.

ARTICLE 19. ADEQUATION ENTRE LES OBJECTIFS ET LES MOYENS DE LA CONVENTION

La mise en œuvre de la présente Convention n'est possible que moyennant la disponibilité de moyens financiers, humains et matériels en adéquation avec les objectifs visés. En cas de non mise à disposition de ces moyens, les objectifs à atteindre par l'ULB seront adaptés en fonction des moyens disponibles.

Si, au terme d'une année, l'ULB n'atteint pas les objectifs précisés dans la présente convention, elle en examinera les raisons et définira les mesures propres à y remédier qu'elle proposera à la Région. Une concertation sera établie.

Si les raisons ne sont imputables à aucune des deux parties, elles trouveront ensemble la meilleure manière d'y remédier.

MODIFICATIONS ET FIN DE LA CONVENTION.

ARTICLE 20. REVISION DE LA CONVENTION.

Lorsque l'évolution de certains éléments du contexte de conclusion de la présente Convention ou lorsque le contenu des dispositifs réglementaires que l'ULB est chargée d'appliquer ou qui la concernent nécessitent une modification substantielle de la Convention, la Partie la plus diligente peut demander la révision de la Convention.

Il est entendu que les avenants à la Convention établis après la signature de la Convention sont réputés en faire partie intégrante automatiquement dès leur signature par les deux parties.

Aucune modification de la présente Convention ne peut intervenir sans être consignée par voie d'avenant, annexé à la Convention, et daté et signé par les deux parties.

ARTICLE 21. INTERPRETATION

La Convention reflète l'intégralité des accords des parties relativement à son objet et annulent et remplacent tout engagement ou contrat antérieurs verbaux ou écrits portant sur un objet identique.

Dans l'hypothèse où une quelconque des dispositions de la présente Convention devait s'avérer inefficace ou contraire à des dispositions impératives ou d'ordre public, une telle inefficacité ou contrariété serait limitée à la seule disposition visée, à l'exception des autres dispositions contractuelles qui restent en vigueur.

Les parties s'obligent, dans cette hypothèse, à se rencontrer en vue de négocier une clause ayant les effets aussi proches que possible que ceux de la clause inefficace à laquelle elle se substituera.

ARTICLE 22. FIN DE LA CONVENTION

Les deux parties ont la faculté de mettre fin à la présente Convention. La partie qui souhaite résilier la Convention informera l'autre partie dans les meilleurs délais de sa décision par lettre recommandée.

Si à l'échéance de la Convention, aucun autre contrat de gestion n'a été conclu, les dispositions précitées à l'article 5 de la présente Convention trouveront à s'appliquer.

Fait en trois exemplaires à Bruxelles, le 2021

Pour le Gouvernement,

~~Le Ministre en charge du Patrimoine~~
~~XXXXXXXXXXXXXXXXXXXX~~

Le Secrétaire d'État en
charge du Patrimoine

Pascal SMET

~~SVEN GATZ~~

Pour l'ULB,

Pour la VUB,

Annemie SCHAUS
Rectrice

Caroline PAUWELS
Rectrice

Arnaud TERMONIA
Directeur du service de Formation continue ULB

**Bijlage 8
Organigram urban.brussels**

**Annexe 8
Organigramme urban.brussels**

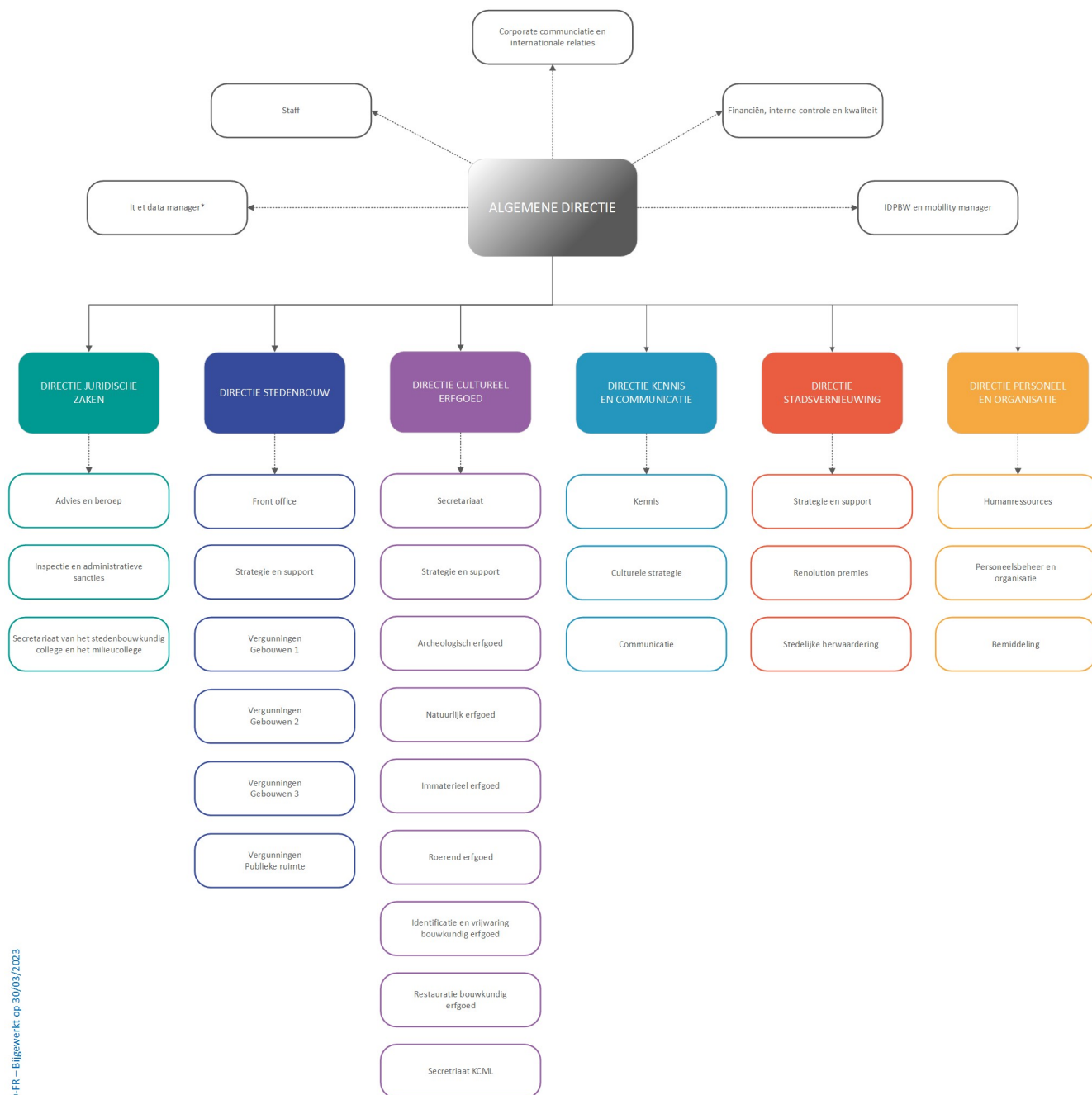

Legende :
* = Bij urban door een externe instelling gedetacheerd personeel

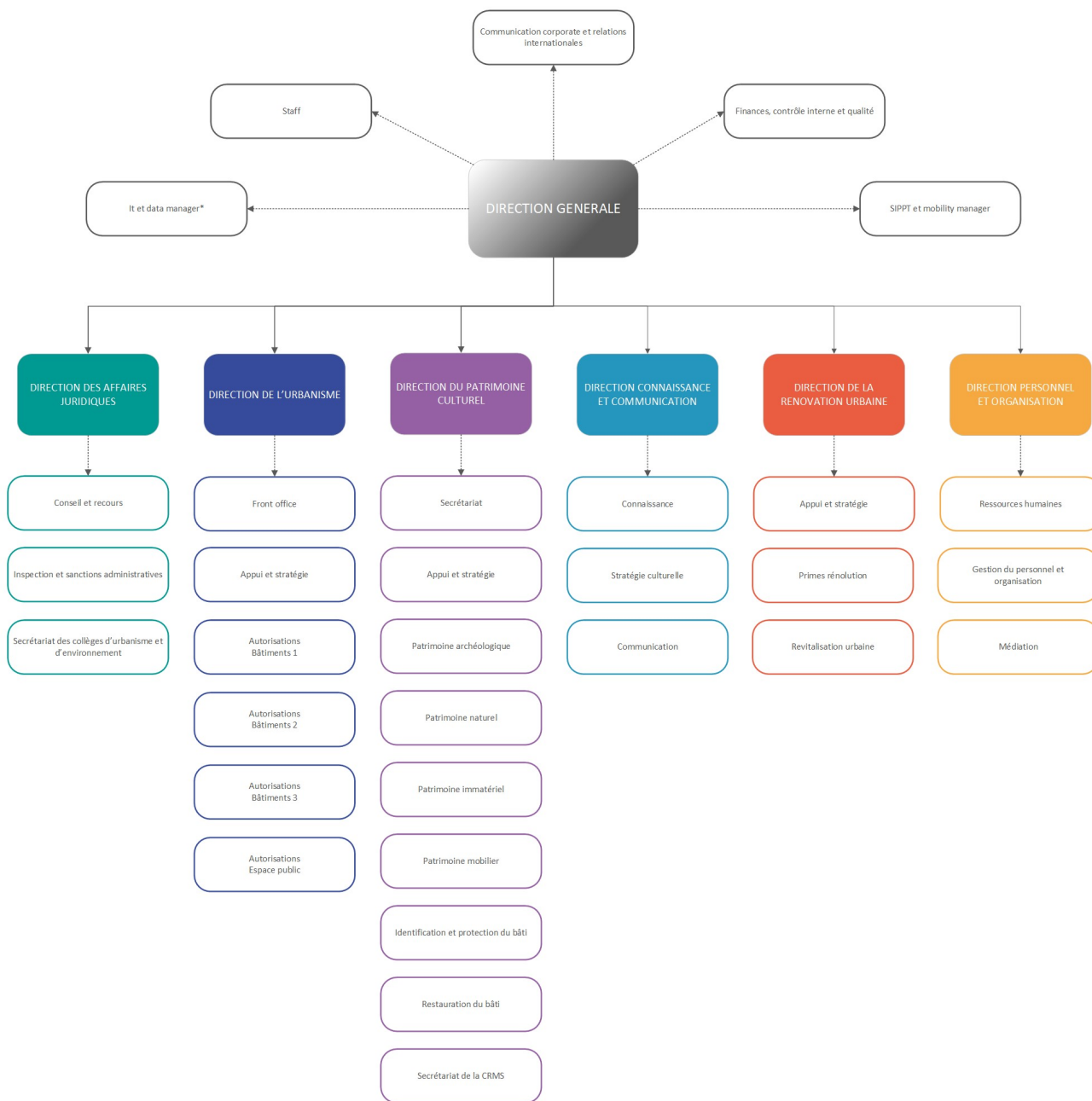

Organigramme Urban - DO-01-01-A0-FR - Actualisé le 30/03/2023

Légende :
 * = Personnel détaché chez Urban par un organisme externe



Bijlage 9
BA 33.002.38.01.3132

Annexe 9
AB 33.002.38.01.3132

Begunstigde — Nom	Bedrag — Montant Global
CENTRE D'INFORMATION DE	100.000,00 €
PATRIMOINE ET CULTURE	450.000,00 €
Explore.Brussels	50.000,00 €
LES RENCONTRES SAINT-GILLOISES	22.000,00 €
MAISON CAUCHIE	30.000,00 €
ARKADIA	22.000,00 €
CENTRE D'INFORMATION DE	20.000,00 €
CENTRE D'INFORMATION DE	20.000,00 €
LES TROIS PLUMES	43.000,00 €
ARTONOV	10.000,00 €
Explore.Brussels	15.000,00 €
THEATRE ROYAL DE TOONE-FOLKLORISCH	15.000,00 €
SOLVAY HOUSE	80.000,00 €
MUSEE HORTA	208.000,00 €
ASSOC. DU PATRIMOINE ARTISTIQUE	25.000,00 €
PATRIMOINE ET CULTURE	60.000,00 €
MUSEE HORTA	60.000,00 €
BRUSSELS MUSEUM	30.000,00 €
MUSEE HORTA	60.000,00 €
CENTRE D'INFORMATION DE	30.000,00 €
PATRIMOINE ET CULTURE	450.000,00 €
Explore.Brussels	50.000,00 €
BC MATERIALS	5.000,00 €
MODERNISTA A.S.B.L.	5.000,00 €
MODERNISTA A.S.B.L.	5.000,00 €
51N4E	5.000,00 €
MAISON CAUCHIE	5.000,00 €
JEUNESSE ET ARTS PLASTIQUES	5.000,00 €
DE BRIGADE	5.000,00 €
RESEAU ART NOUVEAU NETWORK	10.000,00 €
UNION DES FEMMES ARCHITECTES DE BEL	5.000,00 €
L'architecture qui dégenre associat	20.000,00 €
Architecture Workroom Brussels - AW	20.000,00 €
LES TROIS PLUMES	20.000,00 €
ASSOC. DU PATRIMOINE ARTISTIQUE	25.000,00 €
BRUSSELS MUSEUM	30.000,00 €
CENTRE D'INFORMATION DE	30.000,00 €
Brussels 2030	430.000,00 €
MUSEE HORTA	60.000,00 €
SOLVAY HOUSE	80.000,00 €
PATRIMOINE ET CULTURE	120.000,00 €
PATRIMOINE ET CULTURE	1.200.000,00 €
MAISON HANNON	100.000,00 €
PATRIMOINE ET CULTURE	450.000,00 €
CENTRE D'INFORMATION DE	85.000,00 €
CENTRE D'INFORMATION DE	- €
Explore.Brussels	50.000,00 €
MUSEE HORTA	208.000,00 €
BRUSSELS MUSEUM	30.000,00 €
HORIZON50-200	12.500,00 €

Bijkomende bijlage**Lijst schoolcontracten****Annexe complémentaire****Liste contrats école**

Phase pilote (2017-2022)	Série 1 (2020-2024)	Série 2 (2021-2025)	Série 3 (2022-2026)	Série 4 (2023-2027)
Klavertjevier à Bruxelles-Ville – 819.950€	École n° 1 à Schaerbeek – 1.451.000€	Athénée Toots Thielemans à Molenbeek – 2.500.000€	Institut des Ursulines à Koekelberg – 2.000.000€	École n° 1 à Molenbeek – estimation: 1.250.000€
Leonardo da Vinci à Anderlecht – 2.885.303€	VBS Champagnat à Schaerbeek – 750.000€	Sint-Ursula, Sint Pieters Collège à Bruxelles-Ville (Laeken) – 2.300.000€	Institut de Mot Couvreur à Bruxelles-Ville – 2.250.000€	École Professionnelle Edmond Peeters (EPEP) à Ixelles – estimation: 2.500.000€
Dames de Marie et Arc-en-ciel à Saint-Josse – 282.500€	École Uylenspiegel à Saint-Gilles – 1.022.000€		GVB Scheutplaneet à Anderlecht – 750.000€	Atheneum Anderlecht à Anderlecht – estimation: 1.250.000€
Lucerna à Anderlecht – 505.000€	Institut Marius Renard à Anderlecht – 1.777.000€			

VERSLAG**uitgebracht namens de commissie voor
Gelijke Kansen en Vrouwenrechten**

door Mevr. Leila AGIC
en mevr. Nadia EL YOUSFI

Dames en Heren,

De commissie voor gelijke kansen en vrouwenrechten heeft tijdens haar vergadering van de algemene uitgavenbegroting en de gendernota onderzocht (Doc. N° A-785/4 - 2023/2024).

Vertouwen werd geschonken aan de rapporteurs voor het opstellen van het verslag.

Aan de werkzaamheden van de commissie hebben deelgenomen :

Vaste leden: Mevr. Leila Agic, mevr. Delphine Chabbert, mevr. Nadia El Yousfi, mevr. Margaux De Ré, mevr. Marie Borsu, de heer John Pitseys, mevr. Clémentine Barzin, mevr. Viviane Teitelbaum, mevr. Ariane de Lobkowicz, mevr. Françoise De Smedt, de heer Petya Obolensky, mevr. Lotte Stoops, mevr. Nicole Nketo Bomele.

Plaatsvervanger: De heer Gilles Verstraeten.

Ander lid: Mevr. Fadila Laanan.

RAPPORT**fait au nom de la commission de l'égalité
des chances et des droits des femmes**

par Mmes Leila AGIC
et Nadia EL YOUSFI

Mesdames, Messieurs,

La commission de l'égalité des chances et des droits des femmes a examiné au cours de sa réunion du 28 novembre 2023 la mission 05 du budget général des dépenses et la note de genre 2024 (Doc. N° A-785/4 - 2023/2024).

Confiance est faite aux rapporteuses pour la rédaction du rapport.

Ont participé aux travaux de la commission :

Membres effectifs: Mmes Leila Agic, Delphine Chabbert, Nadia El Yousfi, Margaux De Ré, Marie Borsu, M. John Pitseys, Mmes Clémentine Barzin, Viviane Teitelbaum, Ariane De Lobkowicz, Françoise De Smedt, M. Petya Obolensky, Mme Lotte Stoops, Nicole Nketo Bomele.

Membres suppléants: M. Gilles Verstraeten

Autre membre: Mme. Fadila Laanan.

I. Inleidende uiteenzetting door staatssecretaris Nawal Ben Hamou

Staatssecretaris Nawal BEN HAMOU stelt de begroting als volgt voor:

“Het is alweer 4 jaar geleden dat we debatteerden over de eerste begroting van het gelijkheidsbeleid van deze legislatuur.

We zijn nu 4 jaar later. In een wereld die volledig op z'n kop is gezet door wereldwijde crises die de vrouwenrechten hebben ondermijnd. Vrouwen stonden in de frontlinie tijdens de gezondheids crisis, zijn verkracht tijdens de oorlog in Oekraïne, kregen af te rekenen met energie- en waterarmoede tijdens de energiecrisis en waren het slachtoffer bij “Balance ton bar”.

En toch stel ik u 4 jaar later met trots mijn balans voor.

Door deze rode draad te volgen, namelijk de bestrijding van discriminatie en geweld ten aanzien van iedereen, heb ik de acties die mij zijn toegewezen door het regeerakkoord succesvol uitgevoerd, en vaak zelfs acties die nog veel verder gingen.

De voorbije 4 jaar moesten we elke dag opnieuw met z'n allen flexibiliteit en veerkracht aan de dag leggen; omgaan met het onverwachte, onszelf opnieuw uitvinden en onze prioriteiten opnieuw bepalen om tegemoet te komen aan de behoeften en dringende noden van de Brusselaars.

Om de grote uitdagingen van ons Gewest te kunnen aangaan - of die nu verband houden met diversiteit, gelijkheid tussen vrouwen en mannen, de strijd tegen racisme, de inclusie van LGBTQIA+-personen, toegankelijkheid, of de bestrijding van geweld tegen vrouwen - heb ik vanaf de eerste dag van mijn mandaat een volledig nieuwe, transversale benadering uitgewerkt die concreet vorm krijgt in onze verschillende actieplannen.

Ik ben ervan overtuigd dat deze transversale benadering, samen met een ambitieuze visie, ons in staat heeft gesteld de uitdaging aan te gaan wat betreft de bevordering en de integratie van gelijke kansen, vanuit een mainstreamingperspectief.

Vanuit deze ambitie wil ik in 2024 een daadkrachtig beleid blijven voeren op basis van de ervaringen van de voorbije vier jaar, en wil ik de grote vooruitgang die we de voorbije vier jaar hebben geboekt, in de praktijk brengen.

I. Exposé introductif de la secrétaire d'État Nawel Ben Hamou

Mme Nawal BEN HAMOU, secrétaire d'État, présente le budget en ces termes:

«Voici déjà 4 ans que nous débattons du premier budget de cette législature en égalité des chances.

Nous voici 4 ans après. Dans un monde qui a été profondément chamboulé par des crises mondiales qui ont mis à mal les droits des femmes. En première ligne lors de la crise sanitaire, violentées lors de la guerre en Ukraine, plongées dans la précarité énergétique et hydrique lors de la crise énergétique, victimes de Balance ton bar.

Et pourtant, 4 ans après, me voici devant vous avec mon bilan, dont je suis fière.

C'est en suivant ce fil rouge de lutte contre les discriminations et les violences à l'égard de toutes et tous que j'ai mené à bien les actions qui m'étaient dévolues par l'accord de Gouvernement, et souvent même au-delà.

Chaque jour depuis 4 ans, nous avons dû, toutes et tous, nous montrer flexibles, résiliants, faire face à l'impromptu, nous réinventer et redéfinir nos priorités pour répondre aux besoins et aux urgences vécues par les Bruxelloises et les Bruxellois.

Pour répondre aux enjeux majeurs de notre Région, qu'ils soient liés à la diversité, à l'égalité entre les femmes et les hommes, à la lutte contre le racisme, à l'inclusion des personnes LGBTQIA+, à l'accessibilité ou encore, à la lutte contre les violences faites aux femmes, j'ai développé depuis le premier jour de mon mandat, une approche transversale inédite qui se traduit dans nos différents plans d'actions.

Je suis convaincue que cette approche transversale, couplée à une vision ambitieuse, nous a permis de relever le défi de la promotion et l'intégration de l'égalité des chances, dans une perspective de mainstreaming.

Forte de cette volonté, j'entends continuer à mener, en 2024, une politique volontariste basée sur l'expérience développée ces quatre dernières années, et mettre en œuvre des avancées majeures obtenues durant ces 4 dernières années.

Toen ik mij in 2019 aan u voorstelde, was een budget van 2.145.000 euro uitgetrokken voor opdracht 5.

Het budget dat u vandaag wordt toegelicht, bedraagt 5.422.000 euro. De berekening is eenvoudig: het bedrag is vermenigvuldigd met 2 en een half!

Zoals u zal merken in de rest van mijn uiteenzetting, heb ik ervoor gekozen het grootste deel van dit budget te besteden aan de ondersteuning van Brusselse verenigingen.

Mijn beleid zal in 2024 worden onderverdeeld in zes grote luiken, die u allen wel kent van onze gesprekken tijdens de commissievergaderingen van de afgelopen 4 jaar:

1. Het samenbrengen en versterken van de antidiscriminatiewetgevingen in het allereerste Brusselse Wetboek voor gelijkheid, antidiscriminatie en bevordering van de diversiteit, dat u in het eerste kwartaal van 2024 voor bespreking zal worden voorgelegd;
2. Het voortzetten van de zes gewestelijke actieplannen die gelijkheidsmainstreaming omzetten in concrete acties, waaronder acties om bestaande ongelijkheden weg te werken en acties ter preventie en ter sensibilisering;
3. Nauwe samenwerking met en een gepaste financiering van Unia en het Instituut voor de gelijkheid van vrouwen en mannen;
4. Sterke betrokkenheid van het maatschappelijke middenveld, met name via de Brusselse Raad voor Gelijkheid tussen Vrouwen en Mannen, de Brusselse Raad voor personen met een handicap en de toekomstige Brusselse Raad voor de uitbanning van racisme, alsook de gepaste financiering ervan;
5. Ongeziene steun voor het maatschappelijk middenveld, in het bijzonder via een nieuw meerjarig financieringsmechanisme. Deze hervorming, waar u bijna allemaal achter stond - waarvoor ik u nogmaals wil bedanken - beantwoordt aan een oude eis van de sector en komt tegemoet aan de behoefte aan stabiliteit en erkenning van deskundigheid. Voor het allereerst zijn Brusselse verenigingen die uitzonderlijk werk verrichten voor eenoudergezinnen, vrouwen, personen met een handicap, slachtoffers van discriminatie en racisme en LGBTQIA+-personen kunnen rekenen op stabiliteit en kunnen focussen op hun essentiële opdrachten. Zij zetten zich dagelijks in op het terrein en het was tijd om ons vertrouwen in hen te tonen;
6. De bestrijding van geweld tegen vrouwen is een van de centrale punten van ons regeerakkoord inzake gelijke kansen. De belangrijke verwezenlijkingen op dit gebied kent u al via het Brussels plan ter bestrijding van geweld tegen vrouwen, maar ik wil toch twee zeer concrete acties benadrukken die momenteel worden uitgevoerd.

Lorsque je me suis présentée à vous en 2019, la mission 5 était dotée d'un budget de 2.145.000 euros.

Le budget qui vous est présenté ce jour s'élève à 5.422.000 euros. Le calcul est simple, le montant a été multiplié par 2 et demi!

Et comme vous pourrez le constater dans la suite de mon exposé, j'ai choisi d'attribuer la majeure partie de ce budget au soutien aux associations bruxelloises.

Mon action en 2024 sera répartie en six grands volets, tous vous sont devenus connus au fil de nos échanges en commission durant ces 4 ans:

1. Le regroupement et la consolidation des législations anti-discrimination dans le tout premier Code bruxellois de l'égalité, de la non-discrimination et de la promotion de la diversité qui vous sera soumis pour débats au premier trimestre 2024;
2. La poursuite des six plans d'actions régionaux traduisant le mainstreaming de l'égalité des chances en actions concrètes, incluant des actions de correction des inégalités existantes, de prévention et de sensibilisation;
3. Une étroite collaboration et un financement adéquat d'Unia et de l'Institut pour l'égalité entre les femmes et les hommes;
4. Une forte implication de la société civile, notamment au travers du Conseil bruxellois de l'Égalité entre les Femmes et les Hommes, du Conseil bruxellois des personnes en situation de handicap et du futur Conseil bruxellois pour l'élimination du racisme et de leur financement adéquat;
5. Un soutien sans précédent à la société civile notamment via un nouveau mécanisme de financement pluriannuel. Cette réforme que vous avez presque toutes et tous soutenue et je vous en remercie encore, fait droit à une revendication historique du secteur et répond à un besoin de stabilité et de reconnaissance de l'expertise. Pour la toute première fois, des associations bruxelloises qui font un travail exceptionnel aux côtés des familles monoparentales, des femmes, des personnes en situation de handicap, des personnes victimes de discriminations, de racisme et des personnes LGBTQIA+ sont stabilisées et peuvent se concentrer sur l'essentiel. Ce sont elles et eux qui sont sur le terrain au quotidien, il était temps de leur montrer notre confiance;
6. La question de la lutte contre les violences faites aux femmes est un point central de notre accord de Gouvernement en égalité des chances. Vous connaissez déjà les réalisations importantes en la matière via le plan bruxellois de lutte contre les violences faites aux femmes mais je tiens tout de même à souligner deux actions très

Enerzijds de EVA-cellen en anderzijds het toekomstige Centrum IFG. Ik zal hier tijdens mijn uiteenzetting uiteraard op terugkomen.

Wat betekenen deze pijlers op budgettair vlak?

Hoewel ik er u in mijn inleiding aan herinnerde dat het budget voor opdracht 5 met 2,5 is vermenigvuldigd, ben ik me ervan bewust dat het waarschijnlijk nog niet in verhouding staat tot de uitdagingen waarvoor we staan, maar we gaan de goede kant op, het is zeker. Deze vooruitgang betekent vooral dat een stap terug niet te rechtvaardigen zou zijn!

Ik zou van de gelegenheid gebruik willen maken om onze besturen equal.brussels en de cel Gelijke Kansen van BPB, te bedanken. Dankzij deze besturen kan ik dit ambitieuze gelijkekansenbeleid voeren en in het bijzonder steun verlenen aan de verenigingen, en dit met name dankzij hun professionalisme en de getalenteerde nieuwe profielen die het team de afgelopen jaren zijn komen versterken.

Laten we nu even de begrotingsallocaties bekijken.

U zult zich wel herinneren dat we in 2022 op vraag van de minister van Begroting de BA's gewijd aan de ondersteuning van verenigingen actief op het gebied van gelijke kansen hebben moeten vermenigvuldigen overeenkomstig de economische code van de gesubsidieerde verenigingen. Daarom is het totaalbedrag van bijna 3.500.000 euro, dat is ingeschreven op de initiële begroting 2024 en bestemd is voor Brusselse verenigingen, verdeeld over verschillende BA's:

- 2.533.000 euro op BA 34.01.3300
- 887.000 euro op BA 08.01.1211
- 46.000 euro op BA 42.03.4524
- 25.000 euro op BA 27.03.4340

Deze 4 BA's, alsook BA 15.02.4160 die betrekking heeft op Visit Brussels maar die aan het begin van het jaar op nul is gebracht, bevatten dus de bedragen ter beschikking van de Brusselse verenigingen die werken rond gelijke kansen.

Dit totaalbedrag van 3.491.000 euro zal in de loop van 2024 dus verdeeld worden over de betrokken BA's overeenkomstig de economische code van de verenigingen die de subsidie ontvangen, net zoals in 2022 en 2023.

Met de bedragen die voor 2024 per BA zijn voorzien, wordt in functie van het verloop van 2023 getracht zo goed mogelijk op deze verdeling te anticiperen, om kredietoverdrachten en de administratieve werklust van equal.brussels te beperken.

concrètes qui sont en voie de réalisation. D'une part, les cellules EVA, d'autre part, le futur centre VIF. J'y reviendrai bien entendu au cours de mon exposé.

Budgétaiement, comment ces différents axes se traduisent-ils?

Si je vous rappelais en introduction que le budget de la mission 5 avait été multiplié par 2 et demi, je suis consciente qu'il n'est probablement pas encore à la mesure des défis qui sont les nôtres, mais on avance dans la bonne direction, c'est certain. Et surtout, de telles avancées rendent tout retour en arrière injustifiable!

Je souhaite en profiter pour remercier aussi nos administrations, equal.brussels et la cellule égalité des chances de BPL, qui me permettent de mener cette ambitieuse politique d'égalité des chances et plus singulièrement de soutien au secteur associatif, notamment grâce à leur professionnalisme et aux talentueux nouveaux profils qui sont venus compléter l'équipe en place ces dernières années.

Commençons l'examen des allocations budgétaires.

Vous vous souviendrez qu'en 2022, nous avons dû multiplier les ab dédiées au soutien des associations actives en égalité des chances à la demande du Ministre du Budget en fonction du code économique des associations subventionnées. Par conséquent, le montant global de presque 3.500.000 euros inscrits à l'initial 2024 pour les associations bruxelloises est réparti sur plusieurs ab dotées de:

- 2.533.000 euros sur l'ab 34.01.3300
- 887.000 euros sur l'ab 08.01.1211
- 46.000 euros sur l'ab 42.03.4524
- 25.000 euros sur l'ab 27.03.4340

Ces 4 ab, ainsi que la 15.02.4160 qui concerne visit brussels mais qui est mise à zéro en début d'année, constituent donc les montants à disposition des associations bruxelloises actives en égalité des chances.

Ce montant global de 3.491.000 euros sera donc ventilé en cours d'année 2024 entre les ab concernées selon le code économique des associations bénéficiant de la subvention, comme cela a été fait en 2022 et 2023.

Les montants provisionnés sur chaque ab pour 2024 tentent d'anticiper, selon le déroulé de l'année 2023, au mieux cette répartition afin de limiter les transferts et la charge administrative d'equal.brussels.

Deze 5 BA's hebben dus betrekking op dezelfde activiteit en moeten als één geheel worden bekeken, zowel wat betreft de stijgingen als dalingen van de kredieten. In totaal werd voor deze activiteit in 2023 2.900.000 euro ingeschreven op de initiële begroting en voor 2024 dus 3.491.000 euro, wat overeenkomt met een stijging met bijna 600.000 euro.

Mijn subsidiebeleid kende in 2023 vijf grote periodes overeenkomstig de ordonnantie van 23 december 2023:

- Equal.brussels heeft twee projectoproepen uitgeschreven die gericht waren op alle thema's in verband met gelijke kansen, in de categorie subsidies voor vernieuwende/eenmalige projecten. Dat wil zeggen dat meer dan 850.000 euro is toegekend aan 69 vernieuwende projecten;
- In de categorie subsidies voor terugkerende projecten lanceerde equal.brussels een allereerste oproep voor alle gelijkkansen-thema's, waarbij meer dan 1.100.000 euro werd toegekend aan 84 projecten. Deze projecten worden dus ondersteund voor een periode van 3 jaar;
- er werd een oproep uitgeschreven gericht op alle thema's in verband met gelijke kansen, bestemd voor collectieven die structurele subsidies willen ontvangen. 17 collectieven van 3 of 4 verenigingen ontvangen gedurende 3 jaar subsidies voor een totaalbedrag van anderhalf miljoen euro om hun structurele kosten te dekken, dat wil zeggen een gemiddelde subsidie van een indrukwekkend bedrag van 88.000 euro;
- Tot slot werd ook een projectoproep georganiseerd met het Waals Gewest en de Federatie Wallonië-Brussel rond het specifieke thema cyberhaat, waarbij het Brussels Gewest bijna 100.000 euro heeft ontvangen. Hiermee konden we 8 projecten ondersteunen.

In 2023 zijn 374 projecten bij ons ingediend voor een totaal gevraagd bedrag van 14.709.417 euro.

Equal.brussels zal 178 projecten hebben gesubsidieerd, dat wil zeggen 48% van de projecten voor een totaalbedrag van meer dan 3.500.000 euro.

Naast deze 5 oproepen werd samen met mijn collega Barbara Trachte, BEW, hub en equal.brussels, een projectoproep uitgeschreven, Women in Business, die gelijkaardig is aan die van 2022, met als doel projecten van vrouwelijke ondernemers te ondersteunen. Bij deze oproep werden 7 ingediende projecten geselecteerd, voor een totaalbedrag van 501.376 euro. Onze bijdrage bedroeg 250.000 euro.

Ces 5 ab concernent donc la même activité et doivent être lues globalement, tant pour les augmentations que les diminutions. Au total, en 2023 2.900.000 euros étaient inscrits à l'initial pour cette activité, et ce sont donc 3.491.000 euros qui sont inscrits pour 2024, soit presque 600.000 euros d'augmentation.

En ce qui concerne l'année 2023, cinq grandes périodes ont rythmé ma politique de subvention sur la base de l'ordonnance du 23 décembre 2023:

- Deux appels à projets visant l'ensemble des thématiques de l'égalité des chances ont été organisés par equal.brussels, dans la catégorie des subsides innovants/ ponctuels, soit plus de 850.000 euros octroyés à 69 projets innovants;
- Un tout premier appel visant l'ensemble des thématiques de l'égalité des chances a été organisé par equal.brussels, dans la catégorie des subsides récurrents, soit plus d'un million 100 euros attribués à 84 projets, qui sont donc soutenus pour une durée de 3 ans;
- Un appel a été organisé, visant l'ensemble des thématiques de l'égalité des chances, concernant les collectifs pour des subsides structurels, soit 17 collectifs de 3 ou 4 associations qui sont subsidiés pour 3 ans, dans leurs frais structurels pour un montant d'un million et demi, soit un subside moyen d'une hauteur historique de 88.000 euros;
- Enfin, un appel à projets a également été organisé avec la Région wallonne et la Fédération Wallonie-Bruxelles sur la thématique spécifique de la cyberhaine, le montant imputé à la Région bruxelloise était de près de 100.000 euros et nous a permis de soutenir 8 projets.

En 2023, 374 projets nous sont parvenus pour une demande totale de 14.709.417 euros.

Equal.brussels aura subsidié 178 projets, soit 48 % des projets pour un montant de plus de 3.500.000 euros.

En plus de ces 5 appels, un appel à projets similaires à celui de 2022, a été lancé conjointement avec ma collègue Barbara Trachte, avec BEE, hub et equal.brussels, pour soutenir les projets de femmes entrepreneures, Women in Business. Cet appel a retenu 7 projets proposés, pour un budget total de 501.376 euros, notre contribution était de 250.000 euros.

Wat mij vooral blij maakt, is het grote aantal dossiers met projecten die volledig aansluiten bij de prioritaire acties uit onze actieplannen.

Deze plannen zijn uitgewerkt in overleg met de verenigingssector en het is dan ook een groot succes om te zien dat de sector graag betrokken wil worden bij de uitvoering ervan.

Natuurlijk kunnen we niet onverschillig blijven voor de teleurstelling van de verenigingen die in 2023 geen subsidie hebben kunnen ontvangen. Het blijft een belangrijke uitdaging ervoor te zorgen dat equal.brussels de verenigingen kan ondersteunen, zowel voorafgaand aan het project als bij de evalueatie ervan. Hiervoor zou uiteraard een enorme toename van het aantal personeelsleden van equal.brussels nodig zijn.

In 2024 zal, gezien de gestelde termijn en het beschikbare budget, één algemene projectoproep worden uitgeschreven, voor een bedrag van ongeveer 400.000 euro, dat nauwkeurig zal moeten worden bepaald volgens de instructies van de minister van Begroting betreffende de bewarende maatregelen aan het einde van de legislatuur.

Natuurlijk zal de rest van de subsidies voor terugkerende en structurele projecten worden toegekend, namelijk een bedrag van 2.583.019 euro, dat zal worden geïndexeerd overeenkomstig de ordonnantie en haar uitvoeringsbesluit, wat neerkomt op een bedrag van bijna 2.663.000 euro.

In 2024 zullen 100 verenigingen dezelfde subsidie ontvangen als in 2023, zonder dat ze bij een nieuwe projectoproep een kandidatuur moeten indienen, een dossier moeten invullen en ongeduldig op een antwoord moeten wachten. Dit bedrag van 2.663.000 euro wordt voor hen voorbehouden in de begroting van 2024 en hetzelfde geïndexeerde bedrag zal ook in 2025 voor hen worden voorbehouden.

We komen nu bij de BA's in verband met de werkingskosten.

Mijn bestuur equal.brussels voert verschillende projecten uit in het kader van de strijd tegen discriminatie op grond van gender, genderidentiteit, nationale of etnische achtergrond, seksuele oriëntatie, eventuele handicap, of sociale afkomst en situatie.

In 2024 zal equal.brussels, zoals in 2023, beschikken over een bedrag van 887.000 euro voor zijn werkingskosten.

Het gaat om een groot aantal projecten en activiteiten die in 2024 onder meer betrekking hebben op de uitvoering

Ce dont je me réjouis particulièrement, c'est le grand nombre de dossiers qui proposent des projets qui cadrent tout à fait avec les actions prioritaires issues de nos plans d'actions.

Ces plans ont été élaborés en concertation avec le secteur associatif et c'est donc, une grande réussite que de constater que le secteur tient à s'impliquer dans leur mise en œuvre.

Bien entendu, on ne peut rester insensibles à la déception des associations qui n'auront pas pu bénéficier d'un subside en 2023. Un enjeu important reste de pouvoir permettre à equal.brussels d'accompagner les associations, tant en amont que lors de l'évaluation finale du projet. Ceci nécessiterait bien entendu une augmentation massive des effectifs d'equal.brussels.

En 2024, au vu du timing imparti et du budget disponible, un seul appel à projets général sera lancé, sur la base d'un montant tournant autour de 400.000 euros, qui devra être déterminé avec précision en fonction des instructions du Ministre du budget relatives aux mesures conservatoires de fin de législature.

Bien entendu, la suite des subsides récurrents et structurels sera accordée, c'est à dire un montant de 2.583.019 euros, qui sera indexé conformément à l'ordonnance et son arrêté d'exécution, soit près de 2.663.000 euros.

100 associations bénéficieront en 2024, du même subside qu'en 2023, sans devoir, candidater à un nouvel appel à projets, remplir un dossier et attendre avec impatience une réponse. Ce montant de 2.663.000 euros leur est réservé au budget 2024, et le même montant, indexé, le sera également en 2025.

Venons-en aux ab relatives aux frais de fonctionnement.

Dans le cadre de la lutte contre les discriminations basées sur le genre, l'identité de genre, l'origine nationale ou ethnique, l'orientation sexuelle, l'éventuel handicap, ou l'origine et la situation sociales, divers projets sont menés par mon administration, equal.brussels.

En 2024, equal.brussels disposera, comme en 2023, d'un montant de 887.000 euros pour ses frais de fonctionnement.

Les projets et activités sont multiples et couvriront en 2024, notamment la mise en œuvre des 6 plans d'actions

van de zes gewestelijke actieplannen, de daarmee samenhangende acties en campagnes voor communicatie en sensibilisering, de ondersteuning van het gewestelijk comité voor gelijke kansen en de werkingskosten om de continuïteit van de diensten van Equal te waarborgen, met name wat de communicatietools betreft.

Deze begrotingsallocatie dekt bijvoorbeeld in concreet:

- De verspreiding en bekendmaking van het Brussels Wetboek voor gelijkheid, met vulgariseringsactiviteiten gericht op verschillende doelgroepen,
- Het aandeel van equal.brussels in de overeenkomst met Rainbowhouse voor het verzamelen van meldingen van LGBTQIA+-incidenten,
- Opleidingen in digitale toegankelijkheid voor gewestelijke overheidsdiensten,
- De gids inclusieve communicatie
- De bewustmakingscampagne rond genderstereotypen.

Ik ben ervan overtuigd dat de plaatselijke besturen een essentiële rol te spelen hebben, naast het werk van equal.brussels. Er zijn drie BA's met betrekking tot plaatselijke besturen voor opdracht 5, die ten opzichte van 2023 weinig verandering ondergaan. De Coördinatie Gelijke Kansen van Brussel Plaatselijke Besturen beschikt over een budget om de werkingskosten in verband met gelijkekansenacties te dekken. Volgend jaar zal dit budget van 99.000 euro onder meer gebruikt worden voor:

- De ontwikkeling van een sensibiliseringstool rond geweld in liefdesrelaties bij jongeren,
- Een opleiding en een evenement over gender en huisvesting bedoeld voor gemeentelijke huisvestingsdiensten, gemeentelijke regieën en gemeentelijke sociale huisvestingsmaatschappijen,
- Een evenement over vaderschap en gelijkheid bij koppels tijdens ouderschapstaken, bedoeld voor schepenen en gemeentebesturen, ter promotie van de brochure over co-ouderschapsverlof die BPB opnieuw heeft uitgegeven;
- Een gids voor inclusieve speelpleinen;
- Een bewustmakingsactie over de kwestie van LGBT-fobie in de sport;

Daarnaast zal er een budget van 276.000 euro zijn ter ondersteuning van gemeentelijke projecten rond thema's in verband met gelijke kansen voor 2024.

régionaux; des actions et campagnes de communication et sensibilisation en découlant; le support au comité régional pour l'égalité des chances; et des coûts de fonctionnement pour assurer la continuité des services d'equal, notamment en ce qui concerne ses outils de communication.

Cette allocation budgétaire couvrira par exemple très concrètement:

- La diffusion et la communication du Code bruxellois de l'égalité avec des actions de vulgarisation auprès de différents publics cibles
- La part d'equal.brussels dans la Convention avec Rainbowhouse en vue de la récolte des signalements d'incidents LGBTQIA+
- L'organisation de formations en accessibilité numérique à destination des services publics régionaux
- Le guide de communication inclusive
- Ou encore la campagne de sensibilisation sur les stéréotypes de genre.

En parallèle de l'action d'equal.brussels, je suis convaincue que les pouvoirs locaux ont un rôle primordial à jouer. Trois ab concernent les pouvoirs locaux en mission 5 et subissent peu de changement par rapport à 2023. La coordination égalité des chances de BPL dispose d'un budget afin de couvrir ses frais de fonctionnement dans le cadre des actions menées en matière d'égalité des chances. Ce budget de 99.000 euros permettra l'année prochaine notamment:

- Le développement d'un outil de sensibilisation à la question des violences dans les relations amoureuses chez les jeunes
- Une formation et un événement sur la thématique du genre et du logement à destination des services logement des communes, des régies communales, des sociétés de logements sociaux communales
- L'organisation d'un événement sur la paternité et l'égalité dans le couple lors des tâches parentales à destination des échevins et fonctionnaires communaux, afin de promouvoir la brochure rééditée par BPL sur le congé de co-parent;
- La réalisation du guide sur les plaines de jeux inclusives;
- L'organisation d'une action de sensibilisation à la question de la LGBT phobie dans le sport

Par ailleurs, une enveloppe de 276.000 euros appuiera en 2024 les projets des communes autour des thématiques en lien avec l'égalité des chances.

In 2023 was het volledige budget bestemd voor een grote projectoproep voor Brusselse gemeenten om hun activiteiten en projecten ter ondersteuning van eenoudergezinnen te steunen.

Te herinneren, dankzij deze financiële steun aan gemeenten konden in 2022 vijf Brusselse gemeenten worden gefinancierd die ermee instemden een EVA-cel op te richten binnen hun politiezone: Elsene, Anderlecht, Evere, Molenbeek en Etterbeek.

Dankzij deze financiële steun en deze sterke gewestelijke impuls zal het Brussels Gewest binnen enkele weken 6 EVA-cels hebben! In oktober konden we de EVA-cel van de zone Noord in Evere al inhuldigen en vorige week de cel van de zone Polbru in Elsene, vlak naast de campus van de ULB en de VUB. Over twee weken is Etterbeek aan de beurt.

Het succes van het initiatief, maar vooral de grote behoefte hieraan op het terrein, heeft ons ertoe aangezet om in 2024 een gelijkaardige oproep te lanceren. Alle kredieten die beschikbaar zijn volgens de bewarende maatregelen die van toepassing zijn op deze BA, zullen dus worden gebruikt om een nieuwe oproep te lanceren voor financiële steun voor de oprichting van EVA-cellen. Op termijn zullen we een twaalfstal EVA-cellen in Brussel kunnen hebben. Dit is gezien, maar ook een broodnodig.

De zeer lichte verlaging van de kredieten van BPB zal geen invloed hebben op de verwezenlijkingen, aangezien ze in overeenstemming is met de uitvoeringsgraad van de BA's

Daarnaast wil ik het met u ook even hebben over het toekomstige Centrum IFG.

Dit centrum maakt het voorwerp uit van een nieuwe ba in opdracht 5. Er is per vergissing nul euro ingeschreven op deze ab, wat duidelijk het gevolg is van een coderingsfout. Er is natuurlijk wel voorzien in een budget. Het bedrag van deze ba 15.03.4140 moet daarom op 19.000 euro worden gebracht via een transfer in 2024, namelijk het bedrag dat verkeerdelijk werd ingeschreven op de vorige ba met betrekking tot visit.brussels.

Zoals u weet coördineert safe.brussels sinds september 2021 (met technische ondersteuning van en in overleg met equal.brussels) de stuurgroep van het proefproject voor een intersectorale aanpak van IFG in het Brussels Hoofdstedelijk Gewest. Deze groep bestaat op dit ogenblik uit 13 partners uit verschillende tweetalige sectoren: politie, parket, justitiehuisen, sociale, juridische en gezondheidsdiensten op gemeenschaps- en gewestniveau en uiteraard ook verenigingen die gespecialiseerd zijn in slachtofferbegeleiding.

En 2023, la totalité de l'enveloppe a été dédiée à un grand appel à projets à destination des communes bruxelloises pour soutenir leurs activités et projets en soutien aux familles monoparentales.

Rappelez-vous, ce soutien financier aux communes avait permis en 2022 de financer 5 communes bruxelloises qui ont accepté de se lancer dans la création de cellule EVA sur le territoire de leur zone de police: Ixelles, Anderlecht, Evere, Molenbeek et Etterbeek.

Grâce à ce soutien financier et à cette impulsion régionale forte, la Région bruxelloise disposera de 6 cellules EVA d'ici quelques semaines! Nous avons déjà eu le plaisir d'inaugurer celle de la zone Nord à Evere en octobre, la semaine passée c'était celle de Polbru à Ixelles à proximité immédiate des campus de l'ULB et de la VUB. Dans deux semaines, ce sera le tour de celle d'Etterbeek.

Le succès de l'initiative mais surtout sa profonde nécessité sur le terrain nous amène à relancer un appel similaire en 2024. La totalité des crédits disponibles selon les mesures conservatoires appliquées à cette ab sera donc consacré au lancement d'un nouvel appel à soutien financier à la création de cellules EVA. À terme, nous pourrions avoir une dizaine de cellules EVA à Bruxelles, ce serait aussi inédit qu'indispensable.

La très légère diminution des crédits de BPL n'impactera pas ses réalisations car elle est conforme au taux d'exécution de ses ab.

En parallèle, je voudrais également vous parler du futur centre VIF.

Il fait l'objet d'une nouvelle ab en mission 5, qui est erronément, suite visiblement à une erreur d'encodage, dotée de zéro euro. Bien entendu, du budget est prévu. Il faudra donc porter via un transfert en 2024 le montant de cette ab 15.03.4140 à 19.000 euro, erronément repris à l'ab précédente qui concerne visit.brussels.

Comme vous le savez, depuis septembre 2021, safe.brussels coordonne – avec l'appui technique et en concertation avec equal.brussels – le groupe de pilotage du projet pilote d'approche intersectorielle des VIF en Région de Bruxelles-Capitale. Ce groupe réunit aujourd'hui 13 partenaires issus de différents secteurs bilingues: police, parquet, maisons de justice, services sociaux, juridiques et de santé spécialisée régionaux et communautaires et bien entendu également les acteurs associatifs spécialisés dans l'accompagnement de victimes.

Ik streef er vandaag naar om een fysieke ruimte te creëren waar slachtoffers van IFG alle diensten kunnen vinden die ze nodig hebben en waar ze de nodige hulpmiddelen kunnen krijgen.

Het doel van dit samenwerkingsproject is om een procedure en instrumenten op te zetten voor overleg. Op lange termijn beoogt het project intrafamiliaal geweld te voorkomen en de individuele en maatschappelijke gevolgen ervan te verminderen door middel van intensieve intersectorale samenwerking.

In het eerste kwartaal van 2024 wordt het Centrum IFG geopend in de proeffase. Het is dan alleen toegankelijk via partners. De opening voor het publiek is gepland voor 2025.

Safe.brussels zal de meeste kosten betalen, met name die voor het personeel. Equal.brussels betaalt de huur voor het toekomstige gebouw.

Zoals u ziet, schakelen we in Brussel een versnelling hoger wat betreft de bestrijding van geweld tegen vrouwen.

Zoals u weet, beschikte het Brussels Hoofdstedelijk Gewest tot nu toe over twee adviesorganen rond gelijke kansen waarin met name het maatschappelijk middenveld bijeenkomt. Het betreft de Brusselse Raad voor de gelijkheid van vrouwen en mannen en de Brusselse Raad voor personen met een handicap.

Om tegemoet te komen aan de Gewestelijke Beleidsverklaring, werd het secretariaat van deze twee raden begin 2023 overgebracht van equal.brussels naar Brupartners. Deze overdracht maakte het mogelijk de Raden een structuur te bieden die overleg als kerntaak heeft, en dat is nu precies één van de activiteiten van Brupartners.

Zoals u weet, zullen deze twee raden begin 2024 worden aangevuld met een derde raad, na de goedkeuring van de ordonnantie van 6 juli betreffende de oprichting van een Brusselse Raad voor de uitbanning van racisme in het Brussels Hoofdstedelijk Gewest. Zoals aangekondigd zal het secretariaat van deze Raad worden verzekerd door Brupartners. Daarom werd BA 15.01.4140 niet alleen hernoemd, maar ook verhoogd met 116.000 euro. Het besluit tot benoeming van de leden van de Raad, die zal bestaan uit diverse verenigingen, academici en sociale vertegenwoordigingen, zal zeer binnenkort aan de Regering worden voorgelegd.

Dan kom ik nu bij de laatste twee allocaties, die betrekking hebben op structurele steun voor UNIA en het IGVM.

Aujourd'hui, ma volonté est de créer un espace physique où les victimes de VIF pourront trouver tous les services dont elles ont besoin et obtenir les outils nécessaires.

L'objectif de ce projet collaboratif est de mettre sur pieds un processus et des outils pour la concertation. A long terme, le projet vise la prévention de la violence intrafamiliale et la réduction de son impact individuel et sociétal grâce à une coopération intersectorielle intensive.

Le premier trimestre 2024 verra l'ouverture du Centre VIF dans sa phase pilote accessible uniquement via les partenaires. L'ouverture au public est prévue pour 2025.

Safe.brussels prend en charge la majeure partie des coûts; notamment ceux liés au personnel. Equal.brussels assurera le paiement du loyer des futurs locaux.

Comme vous pouvez le constater, la lutte contre les violences faites aux femmes passe encore à la vitesse supérieure à Bruxelles.

Comme vous le savez, la Région bruxelloise était dotée jusqu'à ce jour de deux organes consultatifs qui réunissent notamment la société civile en matière d'égalité des chances. Il s'agit du Conseil pour l'égalité entre les femmes et les hommes et du Conseil bruxellois des personnes en situation de handicap.

Afin de se conformer à la Déclaration de politique régionale, le secrétariat de ces deux conseils a été transféré d'equal.brussels vers Brupartners début 2023. Ce transfert a permis d'offrir aux Conseils une structure dont le cœur de métier est la concertation, ce qui relève précisément des activités de Brupartners.

Comme vous le savez, ces deux conseils seront rejoints début 2024 par un troisième conseil, suite au vote de l'ordonnance du 6 juillet dernier portant sur la création d'un Conseil consultatif bruxellois pour l'élimination du racisme en Région de Bruxelles-Capitale. Le secrétariat de ce Conseil sera comme annoncé assuré par Brupartners et c'est pour ces raisons que l'ab 15.01.4140 est non seulement renommée mais également augmentée de 116.000 euros. L'arrêté de désignation des membres du Conseil, dans toute sa diversité associative, académiques et de représentation sociale, sera soumis au Gouvernement tout prochainement.

J'en viens aux deux dernières allocations qui concernent le soutien structurel à UNIA et à l'IEFH.

We werken vaak samen met UNIA en het IGVM en dit zijn zeer waardevolle samenwerkingen. Of het nu gaat om de deelname aan het Comité voor gelijke kansen, de opstelling van actieplannen of de begeleiding bij onze bewustmakingscampagnes, we kunnen altijd op deze twee instellingen rekenen.

Unia en het IGVM zorgen ook voor de follow-up van klachten gedurende de hele klachtenprocedure.

Met het oog op hun toenemende werklast stemden de Regering en vervolgens het Parlement tijdens de begrotingsbesprekingen van 2021 en 2022 in met de uitbreiding van het budget met één extra VTE voor Unia en met een halve VTE voor het IGVM mits herziening van de samenwerkingsmodaliteiten.

Deze modaliteiten zijn volledig herzien en zijn bij de vorige begrotingswerkzaamheden aan u voorgelegd.

In 2023 werd een nieuw overlegplatform opgericht tussen Unia en equal.brussels met als doel de samenwerking te versterken en haalbare synergieën op gewestelijk niveau te bepalen.

Daarnaast heeft Unia, zoals u weet, haar eerste specifiek Brusselse verslag opgesteld, dat op 14 november aan u werd voorgelegd.

Tegelijkertijd werd het protocolakkoord tussen het Gewest en het IGVM herzien en in 2022 ter goedkeuring voorgelegd aan de regering.

De Brusselse bijdrage aan UNIA voor 2024 bedraagt dus 152.000 euro en 100.000 euro voor het IGVM.

Hiermee is de ab-review afgerond.

De jaren verstrijken, maar mijn vastberadenheid is nog steeds even groot om van ons gewest een gewest te maken waar diversiteit synoniem is voor troeven, waar gelijkheid geen hol begrip is en waar tegemoet wordt gekomen aan de wensen van de burgers.

Het samenleven en de strijd tegen discriminatie zullen altijd prioriteiten zijn voor mij en ik ben blij dat deze begroting is afgestemd op onze ambities. Een verhoogd budget voor concretoprojecten die echt een verschil maken in het leven van de Brusselaars die er het meeste nood aan hebben.

Tot slot wil ik zeggen dat ik tevreden ben dat ik het departement gelijke kansen kan achterlaten in een stabiele en duurzame toestand, het tegenovergestelde van hoe het was bij mijn aantreden in 2019:

Nos collaborations avec UNIA et l'IEFH sont nombreuses et précieuses. Que ce soient des participations au Comité Egalité des chances, à l'élaboration des plans d'actions ou à l'accompagnement dans nos campagnes de sensibilisation, ces deux institutions répondent toujours présentes.

Unia et l'IEFH procèdent également au suivi des plaintes entre les différents acteurs de la chaîne des plaintes.

Compte tenu de leur charge de travail croissante, il a été approuvé par le Gouvernement et ensuite le Parlement lors des discussions budgétaires de 2021 et 2022 d'étendre le budget d'Unia d'un ETP supplémentaire et d'1/2 ETP pour l'IEFH moyennant une révision des modalités de collaborations.

Ces modalités ont été totalement revues vous et ont été présentées lors du dernier exercice budgétaire.

En 2023, une nouvelle plateforme de concertation a été mise en place entre Unia et equal.brussels dans le but de renforcer la collaboration et d'identifier les synergies réalisables au niveau régional.

De plus, comme vous le savez, Unia a réalisé son premier rapport spécifiquement bruxellois, qui vous a été présenté le 14 novembre dernier.

En parallèle, le protocole liant la Région et l'IEFH a été revus et soumis à l'approbation du Gouvernement en 2022.

La contribution bruxelloise à UNIA pour 2024 s'élève donc à 152.000 euros et à 100.000 euros pour l'IEFH.

Voici qui clôture l'examen des AB.

Les années passent, mais rien n'a entamé ma détermination à faire de notre Région, une Région où la diversité est synonyme d'atouts, où l'égalité n'est pas un vain mot et où les aspirations citoyennes sont rencontrées.

Le vivre-ensemble et la lutte contre les discriminations feront toujours partie de mes priorités et je suis heureuse que ce budget traduise nos ambitions. Un budget augmenté pour des projets concrets, qui apportent de réels changements dans la vie des Bruxelloises et des Bruxellois qui en ont le plus besoin.

Je conclurai par vous dire ma satisfaction de laisser ce département de l'égalité des chances dans un état de stabilité et de pérennité, l'opposé de ce qu'il était quand je suis arrivée en 2019:

- Een nieuwe, doeltreffende methode – de gelijkemans-mainstreaming - die voor het eerste alle gewestelijke departementen heeft gemobiliseerd.
- Zes vernieuwende en ambitieuze actieplannen, opgesteld in samenwerking met de sector, zijn in volle uitvoering.
- Vernieuwende communicatiecampagnes met een grote impact
- Een totaalbudget dat bijna verdrievoudigd is
- Een budget voor de Brusselse verenigingen dat bijna verviervoudigd is
- Het team van equal.brussels dat grondig herzien, geprofessionaliseerd en herbemand is
- Bijna 100 verenigingen die een driejarige financiering krijgen.
- 17 verenigingscollectieven die krijgen een historische financiële steun voor hun structurele uitgaven.

Dit is de meerwaarde van deze regering, via een geëngageerde, inclusieve en participatieve aanpak ter bevordering van meer gelijkheid van mensenrechten voor iedereen in ons Gewest.

II. Algemene bespreking

Mevrouw Viviane Teitelbaum is blij dat de begroting met 700.000 euro is verhoogd. Ze betreurt echter dat bepaalde onderdelen van opdracht 05 niet zijn uitgebreid. Ze merkt op dat er echte vooruitgang is geboekt op het gebied van vrouwenrechten, met de structurele financiering voor verenigingen en de oprichting van het opvangcentrum voor slachtoffers van intrafamiliaal geweld en de cel EVA. Hoewel er in 2024 nog steeds sprake is van discriminatie, is er verder gewerkt aan een meer inclusieve situatie.

Anderzijds betreurt de MR het dat de actieplannen van de regering niet altijd ingaan op de thema's waar het om gaat, zoals het LGBTQIA+-plan of het racismeplan. Wat dit laatste betreft, betreurt de MR de weigering van het gewest om zich aan te sluiten bij de Europese strategie ter bestrijding van antisemitisme en vraagt de fractie zich af hoe de regering van plan is deze kwestie aan te pakken. Ze herinnert eraan dat de OCAD waarschuwt voor de razendsnelle toename van het antisemitisme in België en Brussel en oproept tot meer waakzaamheid. Ze wijst erop dat de waakzaamheid ten aanzien van de joodse belangen al bijna 20 jaar wordt opgevoerd. Bovendien heeft Unia sinds 7 oktober 2023 meer dan 50 meldingen van antisemitisme geregistreerd, tegenover 4 of 5 per maand vóór de Hamas-aanvallen. Ze vroeg of er voor Brussel bijgewerkte cijfergegevens over antisemitische incidenten bestaan.

- Une nouvelle méthode, le mainstreaming de l'égalité des chances, efficace qui a mobilisé tous les départements régionaux pour la première fois.
- Six plans d'actions inédits, coconstruits avec le secteur, ambitieux et en bonne voie de réalisation.
- Des campagnes de communication innovantes et impactantes.
- Un budget global presque triplé.
- Un budget pour les associations bruxelloises presque quadruplé.
- Une équipe d'equal.brussels profondément remaniée, professionnalisée et restaffée.
- Presque 100 associations qui bénéficient d'un financement récurrent pour 3 ans.
- 17 collectifs d'association qui bénéficient d'un soutien financier historique pour leurs dépenses structurelles.

Voici la valeur ajoutée que ce Gouvernement apporté en proposant une approche engagée, inclusive et participative en faveur de plus d'égalité des droits humains dans notre Région, pour toutes et tous».

II. Discussion générale

Mme Viviane Teitelbaum salue le fait que le budget soit en augmentation de 700.000 euros. Elle regrette toutefois que certaines branches de la mission 05 ne soient pas davantage étoffées. Elle relève de réelles avancées en matière de droit des femmes, avec le financement structurel aux associations, la création du centre VIF ou de cellules EVA. En 2024, si les discriminations persistent, le travail s'est poursuivi pour une situation plus inclusive.

En revanche, elle déplore que les plans d'actions du gouvernement ne répondent pas toujours aux enjeux, à l'instar du plan LGBTQIA+ ou du plan racisme. Ainsi, pour ce dernier, le MR regrette le refus de la Région d'adhérer à la stratégie européenne de lutte contre l'antisémitisme et se demande comment le gouvernement compte prendre la problématique en main. Elle rappelle que l'OCAM alerte sur la montée fulgurante de l'antisémitisme en Belgique et à Bruxelles et appelle à une vigilance accrue. Elle signale qu'en ce qui concerne les intérêts juifs, le niveau de vigilance est renforcé depuis près de 20 ans. En outre, depuis le 7 octobre 2023, UNIA a recensé plus de 50 signalements d'antisémitisme, contre 4 ou 5 par mois avant les attaques du Hamas. Elle demande si des chiffres affinés concernant les incidents antisémites existent pour Bruxelles.

Volgens haar beantwoordt de financiering van acties in het kader van plannen 1 en 16 niet aan de dringende behoefte: het volstaat niet om een video te maken en daarin een gedenksteen te tonen om de opflakking van het antisemitisme te bestrijden ...

Met betrekking tot de Brusselse antidiscriminatiewet merkt zij op dat een bedrag van 44.500 euro was uitgetrokken, waarvan de helft voor een opstartsymposium en 15.000 euro voor publicaties. Zij vraagt om meer informatie hierover. Met betrekking tot gendermainstreaming en genderbudgettering erkent ze de geboekte vooruitgang. Ze wil graag een inventarisatie van de gemeenten die achterblijven en wil graag de redenen hiervoor kennen. Ze vraagt zich af of een budget van 10.000 euro voldoende is om dit aan te pakken.

Ze verwelkomt de organisatie van een evenement rond het thema vaderschap en wil meer weten over het budget van 8.500 euro.

Tot slot verwelkomde ze de aanwezigheid van een voltijdsequivalent binnen Unia en benadrukte ze het belang van inherente gewestelijke analyses. Ze vroeg zich af of het simpelweg indexeren van het budget aan de verwachtingen van Unia zou voldoen.

Mevrouw Ariane de Lobkowicz wijst erop dat met betrekking tot handstreaming is aangetoond dat toegang tot 95% van de digitale sites moeilijk is voor mensen met een handicap. Omdat ze geen budget voor deze kwestie zag, vroeg ze zich af of er in dit verband maatregelen zijn genomen. Ze merkt op dat er een bedrag van 40.000 euro is voorbehouden om de digitale toegang te vergemakkelijken en vraagt om meer informatie over dit onderwerp. In het kader van de mainstreaming van gelijke kansen neemt zij nota van een bedrag van 100.000 euro en vraagt zij om nadere informatie over de vastlegging van een dergelijk bedrag. Tot slot merkt zij op dat de eerstelijnsinstrumenten waarin het plan ter bestrijding van geweld tegen vrouwen voorziet, nog niet zijn afgerond en vroeg zij om een tijdschema voor de uitvoering.

De heer Gilles Verstraeten verwelkomt de ambitie van de staatssecretaris, die volgens hem past bij een stad die zo kosmopolitisch en internationaal is als Brussel, waar gelijke kansen voor iedereen zoveel mogelijk moeten worden gemaximaliseerd. Anderzijds zijn er, zoals zijn fractie al heeft aangegeven bij de voorstelling van de verschillende actieplannen, volledige zones vergeten. Net als mevrouw Teitelbaum is hij bezorgd over het ontbreken van elke vermelding van de strijd tegen het antisemitisme, ondanks het feit dat sommige individuen nu actief antisemitisme promoten in Brussel. Als bewijs hiervan noemt hij de recente ontdekking van antisemitische graffiti in het metrostation Simonis.

Le financement des actions du Plan n° 1 et 16 ne permettent, selon elle, pas de répondre à l'urgence: il ne suffit pas de monter une vidéo avec un plan sur un pavé de mémoire pour lutter contre la flambée de l'antisémitisme...

En ce qui concerne le Code bruxellois de lutte contre les discriminations, elle relève qu'un montant de 44.500 euros est prévu, dont la moitié pour un colloque de lancement et 15.000 euros pour des publications. Elle demande des compléments d'information à cet égard. Concernant le gendermainstreaming et le genderbudgeting, elle reconnaît les avancées réalisées. Elle souhaite un état des lieux des communes qui freinent et sont en retard et veut en connaître les raisons. Elle se demande si un budget de 10.000 euros est suffisant pour y faire face.

Elle salue l'organisation d'un événement autour de la question de la paternité et veut en savoir davantage sur le budget de 8.500 euros inscrit au budget.

Enfin, elle salue la présence d'un équivalent temps plein au sein d'UNIA et insiste sur l'importance de disposer d'analyses intrinsèquement régionales. Elle se demande si une simple indexation du budget répond aux attentes d'UNIA.

Mme Ariane de Lobkowicz soulève qu'en matière de handstreaming, il a été démontré que l'accès à 95 % de sites numériques s'avère complexe pour les personnes avec handicap. Ne voyant aucun budget consacré à cette problématique, elle se demande si des dispositions ont été prises à cet égard. Elle relève qu'un montant de 40.000 euros est prévu pour faciliter l'accès au numérique et souhaite plus d'informations à ce sujet. Dans le cadre du mainstreaming de l'égalité des chances, elle relève un montant de 100.000 euros et souhaite des détails concernant l'engagement d'un tel montant. Enfin, elle relève que les outils de 1^{re} ligne prévu au plan de lutte contre les violences faites aux femmes ne sont pas finalisés et demande un planning d'exécution.

M. Gilles Verstraeten salue l'ambition de la Secrétaire d'État, qui lui paraît appropriée pour une ville aussi cosmopolite et internationale que Bruxelles, où il convient de maximiser autant que faire se peut l'égalité des chances pour tous. En revanche, comme son groupe a déjà pu l'émettre lors de la présentation des différents plans d'actions, des pans entiers ont été oubliés. Ainsi, à l'instar de Mme Teitelbaum, il s'inquiète de l'absence de mentions de lutte contre l'antisémitisme, alors que des individus promeuvent désormais activement l'antisémitisme à Bruxelles. Il en veut pour preuve la découverte récente de tags antisémites dans la station de métro Simonis.

Meer in het algemeen heeft zijn partij een heel andere kijk op de methoden die moeten worden gebruikt om de gestelde doelen te bereiken. In Brussel richt de regering zich liever op individuele daders dan dat ze structurele problemen aanpakt. Voor de NVA is het zinvoller om een aantal gemeenschappelijke waarden te definiëren en ongelijkheid structureel aan te pakken. Het gewest besteedt te veel tijd aan het kijken naar het verleden, met de nadruk op geschiedenis, in plaats van concreet te kijken naar een gemeenschappelijke toekomst, met de nadruk op onderwijs of kinderopvang. Hij geeft het voorbeeld van de stad Gent, die een concrete studie heeft gemaakt van de problemen en zich vervolgens heeft gericht op de veranderingen die moeten worden doorgevoerd, in het bijzonder door samen te werken met werkgevers. Het mag overigens worden gezegd dat dit werkt.

Hij betreurt ook de beperkte selectie van gesubsidiëerde verenigingen. Hij ontkent de noodzaak van subsidiëring niet, maar betreurt het dat we ons over het algemeen beperken tot wie het hardst roept, terwijl gelijke kansen net een brede aanpak verdienen. Het is belangrijk om vast te stellen - ook met deze verenigingen - welke structurele veranderingen moeten worden doorgevoerd. Tot slot herinnerde hij aan de onthouding van de NVA over de oprichting van de adviesraad racismebestrijding - waarvan zij de meerwaarde niet inzag - en aan het standpunt van zijn fractie over de keuze van Unia als interfederaal orgaan ter bestrijding van discriminatie: hij pleitte in feite voor een oplossing identiek aan die van Vlaanderen om een "Vlaams mensenrechteninstituut" op te richten, omdat de prioriteiten van Unia hem te politiek georiënteerd leken.

Tot besluit, verwelkomt zijn fractie de ambitie van deze begroting, maar zal ze deze niet steunen om de redenen die hij noemde.

Mevrouw Nadia El Yousfi is verheugd dat de staatssecretaris de vele uitdagingen van het Brussels Hoofdstedelijk Gewest (verergerd door de oorlog en de inflatie) heeft aangekaart. Ze herinnert eraan dat er in 2022 1.163 meldingen zijn gedaan bij Unia en vraagt of de staatssecretaris op de hoogte is van een stijging van deze cijfers.

Ze herinnert eraan dat equal.brussels een budget van 62.000 euro heeft geïnvesteerd in 4 projecten gericht op het bestrijden van antisemitisme en racisme en het bevorderen van de interculturele dialoog.

Ze verwelkomt de ontwikkeling van het racismeplan in overleg met verenigingen, maar benadrukt de noodzaak om waakzaam te blijven met het oog op de opkomst van extreemrechts, zoals we in Nederland hebben gezien.

Ze is enthousiast over de verhoging van het budget voor gelijke kansen voor de volledige regeerperiode, en in het bijzonder de structurele steun aan verenigingen, en wijst

De manière plus générale, son parti a une toute autre vision concernant les méthodes à appliquer pour atteindre les buts annoncés. À Bruxelles, le gouvernement préfère se focaliser sur les auteurs individuels, plutôt que de se pencher sur les problématiques structurelles. Pour la NVA, il est plus utile de définir un socle de valeurs communes et de traiter les inégalités de manière structurelle. La Région passe trop de temps à regarder le passé, à se focaliser sur l'histoire, au lieu d'envisager concrètement un futur commun, en mettant l'accent sur l'enseignement ou l'accueil des enfants. Il relate l'exemple de la ville de Gand, qui a fait une étude concrète des problèmes posés, puis mis l'accent sur les changements à opérer, en se concertant, notamment, avec les employeurs et force est de constater que cela fonctionne.

Il regrette également la sélection restreinte d'associations subsidiées. Il ne réfute pas la nécessité de subsidier, mais déplore que l'on se limite généralement à prendre ceux qui crient le plus fort en considération, alors que l'égalité des chances mérite une prise en charge globale. Il est important de déterminer – y-compris avec ces associations – quels sont les changements structurels à opérer. Enfin, il rappelle l'abstention de la NVA sur la création du conseil consultatif de lutte contre le racisme – dont elle ne perçoit pas la plus-value – ainsi que le point de vue de son groupe sur le choix d'UNIA comme organe interfédéral de lutte contre les discriminations: en effet, il plaide pour une solution identique à celle adoptée par la Flandre de créer un Vlaams mensenrechteninstituut», car les priorités d'UNIA lui paraissent trop orientées politiquement.

En conclusion, son groupe salue l'ambition de ce budget mais ne le soutiendra pas pour les raisons qu'il évoque.

Mme Nadia El Yousfi se réjouit que la secrétaire d'État relève les nombreux défis qui se posent dans la Région de Bruxelles-Capitale (aggravés par la guerre et l'inflation). Elle rappelle que 1163 signalements ont été faits à UNIA en 2022 et demande si la secrétaire d'État est informée d'une éventuelle augmentation de ces chiffres.

Elle rappelle qu'equal.brussels a investi un budget de 62.000 euros dans 4 projets visant à lutter contre l'anti-sémitisme et le racisme et pour le dialogue interculturel.

Elle salue l'élaboration du plan racisme en concertation avec les milieux associatifs, mais insiste sur les besoins de rester vigilant, face à la montée de l'extrême droite, comme on le voit aux Pays-Bas.

Elle s'enthousiasme pour l'augmentation du budget de l'égalité de chance tout au long de la législature, et notamment le soutien structurel aux associations et

erop dat er nog nooit een regeerperiode is geweest die zo'n toename heeft gekend van de verschillende plannen om discriminatie te bestrijden (LGBTQIA+, racisme, geweld tegen vrouwen enz.) Volgens haar zal het budget van 3.500.000 euro voor subsidies aan verenigingen en de 270.000 euro voor lokale overheden via BPB ook dit jaar de strijd tegen alle vormen van discriminatie mogelijk maken door wie op het terrein actief is te ondersteunen. Ze verwelkomt ook de betrokkenheid van de burgermaatschappij via de Brusselse raden voor de bestrijding van discriminatie tussen mannen en vrouwen, de raad voor mensen met een handicap en de toekomstige Brusselse Adviesraad voor de Uitbanning van Racisme. Er zijn plannen om de werkingssfeer van deze raden uit te breiden tot de GGC en de Cocof via de Brusselse antidiscriminatiewet. Ze vraagt wat de deadlines zijn voor de samenstelling van de Brusselse Adviesraad voor de Uitbanning van Racisme.

Voor het eerst heeft Unia een bijzonder verslag aan Brussel gewijd. Ze merkt op dat het budget ter ondersteuning van Unia verdrievoudigd is. Ze betreurt echter dat minister Clerfayt niet heeft deelgenomen in het kader van zijn GGC-opdracht, aangezien de bestrijding van racisme in de sector van de persoonlijke hulpverlening weinig aandacht heeft gekregen, hoewel het een reëel probleem is.

Mevrouw Leila Agic is enthousiast over het werk van de staatssecretaris om genderdiscriminatie te bestrijden en betreurt het dat geweld en feminicide nog steeds moeten worden aangepakt.

Zij is verheugd over de oprichting van de cel EVA en wil graag meer weten over de werking ervan, de coördinatie met de gemeenten en de opleidingen die zijn opgezet om de opvang van slachtoffers te verbeteren.

Ze benadrukt het belang van lokale overheden in de strijd tegen geweld en discriminatie en vroeg wat de belangrijkste projecten voor lokale overheden waren. Ze vroeg ook naar de betrokkenheid van lokale overheden in de strijd tegen discriminatie van gehandicapten.

Een in 2021 aangenomen resolutie maakte van de strijd tegen cyberpesten een prioriteit. Ze vraagt in welke fase de oproep voor anticyberhaatprojecten zit die werd gelanceerd in samenwerking met de Franse gemeenschap en het Waals Gewest.

De "balance ton bar"-beweging heeft het geweld onder vrouwen in het nachtleven onder de aandacht gebracht. Er is een actieplan van 650.000 euro gepland. Ze wil graag weten wat de huidige status van dit project is.

In juli 2021 werd een transversaal en intersectioneel steunplan voor eenoudergezinnen goedgekeurd. Ze merkte

rappelle que jamais une législature n'a vu une telle augmentation des différents plans de lutte (LGBTQIA+, racisme, violences faites aux femmes, etc.). Le budget de 3.500.000 euros prévu pour les subventions aux associations et celui de 270.000 euros prévu pour les communes via BPL permettront, selon elle, cette année encore, la lutte contre toute forme de discrimination en accompagnant les personnes engagées sur le terrain. Elle salue également l'implication de la société civile via l'intervention au sein des conseils bruxellois de lutte contre les discriminations entre les femmes et les hommes, celui des personnes en situation de handicap et le futur conseil bruxellois pour l'élimination du racisme. Il est prévu d'élargir le champ de ces conseils à la COCOM et la COCOF via le Code bruxellois de lutte contre les discriminations. Elle demande quels sont les délais prévus pour la composition du conseil bruxellois pour l'élimination du racisme.

UNIA a prévu, pour la première fois, un rapport dédié à Bruxelles. Elle relève que le budget a été triplé pour soutenir UNIA. Elle regrette néanmoins l'absence de participation du ministre Clerfayt dans le cadre de ses compétences «COCOM», car la lutte contre le racisme dans le secteur de l'aide aux personnes est peu exploré alors qu'il s'agit d'un réel problème.

Mme Leila Agic s'enthousiasme du travail accompli par la secrétaire d'État en matière de lutte contre les discriminations femmes hommes et déplore qu'il faille encore lutter contre les violences et les féminicides.

Elle salue la création des cellules EVA et souhaite connaître les détails de leur implémentation, la coordination menée avec les communes, ainsi que les formations mises sur pied pour améliorer l'accueil de victimes.

Elle insiste sur l'importance des communes dans la participation à la lutte contre les violences et discriminations et demande quels sont les principaux projets qui sont prévus à destination des communes. Elle demande également quelle est l'implication des communes dans la lutte contre les discriminations à l'égard des personnes handicapées.

Une résolution adoptée en 2021 faisait de la lutte contre le cyber-harcèlement une priorité. Elle demande où en est l'appel à projets cyber-haine qui a été lancé en collaboration avec la Communauté française et la Région wallonne.

Le mouvement balance ton bar a mis en lumière les violences subies par les femmes dans le milieu de la nuit. Un plan d'action est prévu pour un montant de 650.000 euros. Elle souhaite savoir où en est ce projet.

Un plan de soutien aux familles mono-parentales transversal et intersectionnel a été approuvé en juillet 2021.

op dat equal.brussels momenteel een kindvriendelijk label invoert. Ze vroeg welke projecten gesteund werden via de oproep voor kindvriendelijke projecten.

Zij steunt de codificering van bepalingen ter bestrijding van racisme en discriminatie met het oog op de opkomst van extreemrechts in Europa. Zij vraagt naar het tijdschema voor deze codificering, de beginselen die eraan ten grondslag zullen liggen en de adviezen die in dit verband zijn verzameld.

Wat handicaps betreft, beoogt het Plan voor de integratie van handistreaming in het overheidsbeleid de integratie van mensen met een handicap over de hele lijn. Ze vroeg welke vooruitgang er was geboekt met de inclusieve gids en welke actie er was ondernomen door equal.brussels en de dienst huisvesting in het kader van het plan.

De integratie van LGBTQIA+-personen is ook het onderwerp van een nieuw plan. Ze vroeg welke coördinatie er met de gemeenten, de politiezones, het IGVM en het parket van Brussel was opgezet om de doelstellingen van het plan te verwezenlijken, en welke vooruitgang er was geboekt met de oprichting van het platform, dat ook in het plan was voorzien.

Tot slot benadrukt ze dat elk lid van de regering binnen zijn eigen bevoegdheid de nodige maatregelen moet nemen. Ze zou graag willen weten welke maatregelen zijn genomen om het vrouwelijke ondernemerschap te ondersteunen.

Mevrouw Lotte Stoops merkte een lichte daling op van het budget dat is toegewezen aan lokale overheden, en andere lichte stijgingen. Ze vraagt om opheldering over de totale budgetten die zijn gedaald of gestegen. Ze verwelkomt de gestelde prioriteiten en de steun voor de vrijwilligerssector. De steun van Brupartners voor de drie Brusselse raden (vrouwen, mannen, gehandicapten en racisme) is gestegen en ze vroeg zich af of dit overeenkwam met de indexering. Ze is blij dat de staatssecretaris in zijn richtnota uitdrukkelijk vermeldt dat perspectieven gebaseerd zijn op intersectionaliteit, wat volgens haar fundamenteel is voor mensen die op verschillende gronden gediscrimineerd worden. Ze zou graag willen weten welke contacten er zijn gelegd met de vrijwilligerssector, in het bijzonder met betrekking tot de termijn voor de oprichting van de Brusselse antiracismeraad.

Wat inclusieve speelplaatsen betreft, zou ze graag willen weten hoe deze zullen worden opgezet en of het aanvullende speelplaatsen zullen zijn: ze denkt dat concrete voorbeelden nuttig zouden zijn om te begrijpen hoe dit zal worden gedaan.

Elle relève qu'equal.brussels est en train, dans ce cadre, de déployer le label «kids friendly». Elle demande quels sont les projets soutenus via l'appel à projets kids friendly.

Elle soutient la codification des dispositions de lutte contre le racisme et les discriminations au regard de la montée de l'extrême droite en Europe. Elle demande le planning de cette codification, les principes qui la régiront ainsi que les avis récoltés dans cette perspective.

En ce qui concerne la question du handicap, le plan de handistreaming vise à intégrer, de manière transversale les personnes souffrant d'un handicap. Elle demande où en est le guide inclusif, ainsi que les actions mises en place par equal.brussels ainsi que la direction du logement dans le cadre du plan handistreaming.

L'inclusion des LGBTQIA+ a également fait l'objet d'un nouveau plan. Elle demande quelle est la coordination mise en place avec les communes, les zones de police, l'IEFH et le parquet bruxellois pour atteindre les objectifs prévus au plan, ainsi que l'état des lieux concernant la mise en place de la plateforme également prévue au plan.

En conclusion, elle insiste sur la nécessité pour chacun des membres du gouvernement, de mettre en place les mesures nécessaires dans le cadre de ses compétences propres. Elle souhaite savoir quelles sont les mesures mises en place pour soutenir l'entrepreneuriat féminin.

Mme Lotte Stoops relève une légère diminution du budget consacré aux communes, et d'autres légères augmentations: elle demande une clarification concernant les budgets globaux qui subissent une diminution ou une augmentation. Elle salue les priorités mises en place, ainsi que le soutien au secteur associatif. Le soutien de Brupartners aux trois conseils bruxellois (femmes hommes, handicap et racisme) subissent une augmentation et elle se demande si cela correspond à l'indexation. Elle salue le fait que la note d'orientation de la secrétaire d'État mentionne expressément que les perspectives se font à l'aune de l'intersectionnalité et cela lui paraît fondamental pour les personnes qui sont victimes de discrimination à plusieurs titres. Elle souhaite savoir quels sont les contacts établis avec le secteur associatif notamment pour le délai de mise en place du conseil bruxellois de lutte contre le racisme.

En ce qui concerne les plaines de jeux inclusives, elle souhaite savoir comment celles-ci seront mises en place, et s'il s'agira de plaines de jeux complémentaires: des exemples concrets lui paraissent utiles pour comprendre comment il sera procédé.

Ze wil ook graag de resultaten kennen van de evaluatie van het plan om geweld tegen vrouwen te bestrijden. Ze wil graag weten hoe dit zal gebeuren en of de begroting hierin voorziet. De samenwerking met jeugdhuizen, preventie, safe.brussels en het centrum voor slachtoffers van intrafamiliaal geweld is fundamenteel, net als die met de andere gewesten en lokale overheden. Manieren vinden om lokaal hulp te krijgen is cruciaal.

Ze wijst erop dat er in België een herdenking is van de vele slachtoffers van beschuldigingen van hekserij. Werken rond deze sterk gendergebonden vorm van geweld helpt ons om zeer actuele thema's te begrijpen en voor eens en altijd met bepaalde praktijken te breken. De link leggen tussen het verleden en de toekomst lijkt haar nuttig en heeft interessante educatieve en preventieve doelstellingen. Ze wijst erop dat de geschiedenis ons leert dat het na een grote oorlog was, in 1600, tegen een achtergrond van economische en klimatologische crisis, dat mensen zich richtten op genderkwesties of andere specifieke kenmerken. Voor haar resoneert dit met de huidige context, zoals blijkt uit de opkomst van extreemrechts in Nederland.

Ze is bezorgd dat geweld op straat tegen vrouwen blijft bestaan en dringt aan op 360-graden oplossingen. Ze noemde het VGC-initiatief, dat ondersteuning biedt bij de organisatie van evenementen in Brussel.

Ze erkent dat in de publieke sfeer de meerderheid van de geweldplegers vrouwen zijn. In de privésfeer is het volgens haar niet zo eenvoudig en ze wijst erop dat uit een onderzoek is gebleken dat de helft van de mannen al slachtoffer is geweest van seksueel geweld, ook al uiten ze zich niet over deze onderwerpen. Volgens haar is het essentieel om het bestaan van deze slachtoffers te erkennen. De naam van het initiatief heeft een website: niet voor niets, wij zien je wel. Ze vindt het absurd dat dit initiatief een privé-aangelegenheid is en dat het gepromoot wordt door seksuologen. Ze vraagt of er budget is om mannelijke slachtoffers te ondersteunen.

Wat Unia betreft, betreurde ze de beslissing van de Vlaamse regering om alleen met de VMRI aan de slag te gaan en vond ze dat dit inefficiënte maatregelen waren die het moeilijker maakten voor de slachtoffers, die met verschillende systemen en methodologieën te maken kregen. Ze vroeg de staatssecretaris of de invoering van de VMRI afgelopen maart gevolgen had voor de Brusselaars.

De heer Petya Obolensky is verbaasd dat de situatie ter plaatse niet kritisch is beoordeeld. Hij citeert Patrick Charlier van Unia, die had gezegd dat met het beleid dat in Brussel wordt gevoerd, in 103 jaar tijd gelijke kansen kunnen worden bereikt. Een transversale en geïntegreerde aanpak is essentieel, maar niet voldoende. In een stad met een minderheidsmeerderheid zoals het Brussels Gewest,

Elle a également hâte de connaître les résultats de l'évaluation du plan de lutte contre les violences faites aux femmes. Elle souhaite savoir comment ce sera effectué et si le budget prévoit quelque chose à cet égard. Les collaborations avec les maisons de jeunes, la prévention, safe.brussels, et le centre VIF sont fondamentales, au même titre que celles avec les autres Régions et les pouvoirs locaux. Trouver la voie pour obtenir de l'aide localement est crucial.

Elle soulève qu'il existe en Belgique un travail de mémoire autour des nombreuses victimes d'accusation de sorcellerie. Un travail sur ces violences éminemment genrées permet de comprendre des thématiques très actuelles et de rompre définitivement avec certaines pratiques. Faire le lien entre le passé et le futur lui semble bénéfique et a d'intéressantes visées éducatives et préventives. Elle signale que l'histoire nous apprend que c'est après une guerre importante, en 1600, dans un contexte de crise économique et climatique, que l'on se focalise sur les questions de genre ou d'autres spécificités. Ceci résonne, pour elle, dans le contexte actuel, comme le montre la montée de l'extrême droite aux Pays-Bas.

Elle s'inquiète que les violences de rue à l'égard des femmes persistent et insiste sur des solutions à 360 degrés. Elle évoque l'initiative de la VGC qui offre un soutien à l'organisation d'évènement bruxellois.

Elle reconnaît que dans l'espace public, les auteurs de violences sont très minoritairement des femmes. Dans la sphère privée, elle estime que ce n'est pas aussi simple, et indique qu'une étude a mis au jour que la moitié des hommes ont déjà été victimes de violences sexuelles, même s'ils ne s'expriment pas sur ces sujets. Elle juge fondamental de reconnaître l'existence de ces victimes. Le nom de l'initiative dispose d'un site web: niet voor niets, wij zien je wel. Elle trouve absurde que cette initiative relève de la sphère privée, et soit portée par des sexologues. Elle demande si des budgets sont prévus pour soutenir les hommes victimes.

En ce qui concerne UNIA, elle regrette le choix du gouvernement flamand de faire bande à part avec le VMRI et estime que ce sont des mesures inefficaces, qui alourdissent les difficultés pour les victimes, confrontées à des systèmes et méthodologies différentes. Elle demande à la secrétaire d'État si la mise en place de VMRI en mars dernier a une incidence sur les Bruxellois.

M. Petya Obolensky s'étonne qu'il n'y ait pas de bilan critique de la situation de terrain. Il cite Patrick Charlier, d'UNIA, qui aurait affirmé qu'avec la politique menée à Bruxelles, l'égalité des chances pourra être atteinte dans 103 ans. Une approche transversale et intégrée est indispensable mais insuffisante. Dans une majority minority city comme la Région bruxelloise, il pense que les Bruxellois

gelooft hij dat de Brusselaars wachten op krachtige maatregelen, vooral in de kritieke sectoren waar discriminatie al lang bekend is: onderwijs, werkgelegenheid en huisvesting.

Hij bekritiseert het gebrek aan ambitie van de regering: de steun aan verenigingen is onvoldoende en het aspect “antidiscriminatie” lijkt te ontbreken. Volgens hem is het niet het wetgevende arsenaal dat moet worden herwerkt, aangezien België een van de best uitgeruste landen is op het vlak van wetgeving. Het is de toepassing van de wetgeving die problematisch is, meer dan 40 jaar na de goedkeuring van de wet-Moureaux. Een preventieve aanpak zonder sancties is niet doeltreffend.

Hij stelt voor dat de staatssecretaris minister Clerfayt zou bevragen over de Brusselse arbeidsinspectie, waar 30% van de werknemers hun oversten beschuldigen van racistische en seksistische pesterijen.

Wat de lokale overheden betreft, is hij van mening dat de meerderheid van hen werknemers met hoofddoeken blijft discrimineren: ze mogen toiletten schrobben, maar niet in contact komen met het publiek, wat hij crimineel vindt.

Met betrekking tot de Brusselse Adviesraad voor de Uitbanning van Racisme riep hij op tot meer nederigheid, aangezien deze raad het racisme nooit zal “uitbannen”. Hij vreest dat het een decoratief orgaan zal zijn, waarvan de adviezen niet bindend zullen zijn en dat het geen mandaat zal hebben. Hij betreurt het dat de regering niet eens verplicht zou zijn om deze adviezen te lezen.

Mevrouw Françoise De Smedt verwelkomt de verhoging van het totale budget. Ze betreurt dat geweld tegen vrouwen alomtegenwoordig is en verwelkomt de oprichting van cel EVA. Ze vroeg of er in 2024 nog steeds budgetten worden toegekend aan deze eenheden. Er waren dit jaar weer 24 vrouwenmoorden en het cijfer wordt onderschat. Er zouden drie opvanghuizen worden geopend. Ze vindt dit onvoldoende en wil weten of er nog extra plaatsen gepland zijn, en welke overeenstemming er in dit opzicht is tussen de opdracht inzake huisvesting en opdracht 05.

Met betrekking tot geweld “s nachts vraagt ze wat er concreet gepland is. Ze vraagt of er op lokaal niveau universitaire centra voor de preventie van seksueel geweld zullen worden opgericht.

Wat de steun aan het maatschappelijke middenveld betreft, vraagt ze of er een eerste evaluatie is gemaakt van de wijziging van het subsidiesysteem voor verenigingen. Wat het budget voor AB's betreft, zou zij meer informatie

attendent des mesures fortes, en particulier dans les secteurs critiques où les discriminations sont connues de longue date: l'enseignement, l'emploi et le logement.

Il critique le manque d'ambition du gouvernement: le soutien aux associations est insuffisant et le volet «lutte contre les discriminations» lui paraît absent. Pour lui, ce n'est pas l'arsenal législatif qui nécessite d'être retravaillé, étant donné que la Belgique est l'un des pays les mieux armés sur le plan législatif. C'est l'application de la législation qui est problématique, plus de 40 ans après l'adoption de la loi Moureaux. Une approche préventive, dénuée de sanction est sans effet.

Il suggère à la secrétaire d'État d'interpeller le ministre Clerfayt concernant l'inspection bruxelloise de l'emploi où 30 % des collaborateurs accusent leur hiérarchie de harcèlement raciste et sexiste.

En ce qui concerne les pouvoirs locaux, il estime que la majorité d'entre eux continuent de discriminer les travailleuses qui portent un foulard: elles peuvent récurer les toilettes, mais pas être en contact avec le public, ce qu'il trouve violent.

Concernant le conseil consultatif bruxellois pour l'élimination du racisme, il invite à davantage d'humilité, puisque ce conseil ne va jamais «éliminer» le racisme. Il craint qu'il s'agira d'un organe décoratif, dont les avis ne seront pas contraignants et qui n'aura pas de mandat. Il regrette que le gouvernement ne soit pas même contraint de lire ces avis.

Mme Françoise De Smedt salue l'augmentation du budget global. Elle déplore que les violences faites aux femmes soient omniprésentes et salue la mise en place des cellules EVA. Elle demande si des budgets vont encore être alloués à ces cellules en 2024. 24 féminicides ont encore été dénombrés cette année et le chiffre est sous-estimé. Trois refuges devaient ouvrir. Elle estime que c'est peu, voudrait savoir si des places supplémentaires sont encore prévues et demande les convergences entre la mission logement et la mission 05 à cet égard.

Concernant les violences dans le milieu de la nuit, elle demande ce qui est expressément prévu. Elle demande si, au niveau local, des centres universitaires de prévention des violences sexuelles seront établis.

Concernant le soutien à la société civile, elle demande si une première évaluation a été faite pour le changement de système des subsides aux associations. Au niveau du budget prévu aux AB, elle souhaite avoir davantage d'infor-

willen over wat specifiek betrekking heeft op vrouwenrechten enerzijds en andere vormen van discriminatie anderzijds: hoe zijn de bedragen uitgesplitst?

Mevrouw Marie Borsu verwelkomt de inspanningen op zowel federaal als gewestelijk niveau. Ook het wetgevende arsenaal is versterkt. Ze vraagt of ze een tabel kan krijgen met de bewustmakingsmaatregelen die genomen zijn om de nieuwe regels bekend te maken. Ze is ingenomen met de alomvattende aanpak van de verschillende plannen en de bijbehorende opleidingsprogramma's. Zij zou graag de conclusies van de werkgroep "gender en sport" kennen, alsook het standpunt van de werkgroep over de opstelling van een handvest voor gelijkheid in de vroege kinderjaren.

Ze zou ook graag opheldering krijgen over wat gendergelijkheid betekent in de gemeentelijke communicatie. Ze wil ook graag informatie over de uitvoering van de horizontale strategie voor genderbudgettering: welke administraties passen deze volledig toe en hoe wordt gendermainstreaming beoordeeld?

Met betrekking tot handstreaming merkte ze op dat de nadruk ligt op opleiding, doeltreffende communicatie en gepersonaliseerde ondersteuning voor de betrokken personen. Ze vroeg of er een evaluatie was uitgevoerd om de toegang tot openbare instellingen en werk te vergemakkelijken.

Er zijn plannen om samen te werken met stedelijke en lokale autoriteiten om een methodologie op te stellen voor het omgaan met sporen van het koloniale verleden. Ze vroeg om meer informatie en wilde weten hoe de door het Parlement aangenomen dekolonisatieresolutie in aanmerking zou worden genomen.

Met betrekking tot de cel EVA vroeg ze welke criteria zijn toegepast om de testgemeenten te selecteren (bijvoorbeeld mogelijke "overrapportage") en hoe het systeem zal worden uitgebreid.

Tot slot stelde ze de kwestie van het toenemende antisemitisme aan de orde, waarbij ze verwees naar de recente arrestaties van zeer jonge mensen die in het bezit waren van explosieven. Ze benadrukt de noodzaak om deze cyclus van haat te doorbreken.

Mevrouw Nicole Nketo Bomele feliciteert de staatssecretaris met de constante ontwikkeling van de begroting. Ze benadrukt de noodzaak van concrete genderbudgettering. Met betrekking tot de zes Brusselse actieplannen vraagt ze hoe het staat met de evaluatie ervan. Met betrekking tot het plan inzake handicaps vraagt zij wat er is gefinancierd. Wordt het racismeplan binnenkort geëvalueerd? Ze is van

mation sur ce qui concerne plus spécifiquement les droits des femmes d'une part et les autres formes de discriminations d'autre part: comment les montants sont-ils ventilés?

Mme Marie Borsu salue les efforts fournis tant au niveau fédéral qu'au niveau régional. L'arsenal législatif s'est aussi renforcé. Elle demande s'il est possible de recevoir un tableau des mesures de sensibilisation mises en place pour faire connaître les nouvelles règles. Elle salue l'approche panoramique des différents plans, ainsi que les dispositifs de formation qui accompagnent ces plans. Elle voudrait connaître les conclusions du groupe de travail «genre et sport» ainsi que le point de vue du groupe de travail sur la création d'une charte pour l'égalité dans la petite enfance.

Elle voudrait aussi des éclaircissements sur ce en quoi consiste l'égalité entre les femmes et les hommes dans la communication des communes. Elle souhaite également de l'information sur l'implémentation de la stratégie transversale de genderbudgetting: quelles sont les administrations qui l'appliquent intégralement, comment l'intégration de la dimension de genre est-elle évaluée?

En termes de handstreaming, elle note que l'accent est mis sur la formation, la communication incisive et l'accompagnement personnalisé des personnes concernées. Elle demande si un bilan a été fait pour faciliter l'accès aux institutions publiques et à l'emploi.

Il est prévu de collaborer avec urban et les communes pour mettre en place une méthodologie pour le traitement des traces du passé colonial. Elle demande un complément d'information et souhaite savoir comment il sera tenu compte de la résolution décolonisation adoptée par le Parlement.

Concernant les cellules EVA, elle demande quel critère a conduit au choix des communes pilotes (par exemple un éventuel «sursignalement») et comment le dispositif sera étendu.

Elle souhaite conclure en interpellant concernant la montée de l'antisémitisme, évoquant l'arrestation récente de très jeunes personnes en possession d'explosifs. Elle insiste sur la nécessité de casser ce cercle de haine.

Mme Nicole Nketo Bomele félicite la secrétaire d'État pour l'évolution constante du budget. Elle insiste sur la nécessité de procéder concrètement au genderbudgetting. Concernant les six plans d'actions bruxellois, elle demande où en sont les évaluations. Concernant le plan handstreaming, elle demande ce qui a été financé. Concernant le plan racisme, celui-ci sera-t-il bientôt évalué? Les synergies

mening dat de synergieën met de Cocof en de VGC fundamenteel zijn en dringt aan op een goede samenwerking. Wat het plan inzake geweld tegen vrouwen betreft, vraagt ze of de communicatiecampagne naar aanleiding van het geweld in het uitgaansleven geëvalueerd is. Wat de politiezones betreft, vindt ze het essentieel om in een uniforme opleiding te voorzien. Ze wilde weten of alle zones werden opgeleid en wat het tijdschema is voor het opzetten van de cel EVA.

Met betrekking tot het plan voor alleenstaande ouders vroeg ze of de website voor alleenstaande ouders goed bekend was bij het grote publiek.

Tot slot is ze van mening dat senioren de vergeten slachtoffers zijn van het gewestelijke beleid en dringt ze erop aan dat er rekening met hen wordt gehouden.

De staatssecretaris geeft ten aanzien van de vragen over de cijfers van meldingen van racistische en/of antisemitische incidenten aan dat deze cijfers 2 weken geleden zijn voorgesteld door Unia en terug te vinden zijn in het eerste Brusselse rapport van Unia op hun website. Zij heeft geen andere cijfers, aangezien deze verzameling rapporten onder hun verantwoordelijkheid valt.

Net als mevrouw Teitelbaum vernam zij gisteren via de pers dat er sinds begin oktober ongeveer zeventig meldingen zijn binnengekomen, waarvan de helft betrekking heeft op bedreigingen van antisemitische aard. Het kan gaan om verbale intimidatie, bedreigingen via sociale netwerken of zelfs kleine incidenten.

Antisemitisme in het bijzonder, net als racisme in het algemeen, zou tot het verleden moeten behoren. En toch is deze strijd nog lang niet gestreden. De strijd tegen antisemitisme maakt integraal deel uit van alle inspanningen om racisme te bestrijden. De strijd tegen antisemitisme komt ruim aan bod in het Brusselse antiracismeplan; dat kon ook niet anders. Natuurlijk kunnen we nooit genoeg doen om racisme, antisemitisme en haat te bestrijden.

Wat een mogelijke interministeriële conferentie betreft, dringt ze er al meer dan een jaar bij de staatssecretaris voor Gelijke Kansen van de federale regering op aan om ervoor te zorgen dat het coördinatiemechanisme tegen antisemitisme kan worden geïntegreerd door de deelstaten. Elk van de entiteiten heeft de bevoegdheid om actie te ondernemen. Het is dringend nodig om ze te coördineren en onze krachten te bundelen in de strijd tegen het antisemitisme, dat een plaag is voor de democratie. De commissie heeft zeer recent een concreet voorstel in die zin ontvangen en alle regeringen van de entiteiten zullen deze interfederalisering in december van dit jaar opnieuw goedkeuren.

avec la COCOF et la VGC lui paraissent fondamentales et elle insiste sur une bonne collaboration. Concernant le plan sur les violences faites aux femmes, elle demande si la campagne de communication qui a fait suite aux violences dans le milieu de la nuit a été évaluée. Concernant les zones de police, il lui paraît fondamental de fournir une formation uniforme. Elle souhaite savoir si toutes les zones ont suivi les formations, ainsi que le planning de mise en place des cellules EVA.

En ce qui concerne le plan monoparentalité, elle demande si le site parent solo est bien connu du grand public.

Enfin, elle estime que les seniors sont les grands oubliés des politiques régionales et exhorte à ce qu'on en tienne compte.

La secrétaire d'État indique, concernant les questions sur les chiffres de signalements de faits racistes et/ou antisémites, que ces chiffres ont été présentés il y a 2 semaines par Unia et sont disponibles dans le premier rapport bruxellois d'Unia sur leur site internet. Elle ne dispose pas d'autres chiffres, cette récolte des signalements étant de leurs compétences.

Elle a appris hier dans la presse, comme Mme Teitelbaum, que quelque septante signalements ont été recensés depuis début octobre, dont la moitié concernerait des menaces à caractère antisémite. Il peut s'agir d'intimidation verbale, de menaces via les réseaux sociaux ou encore d'incidents mineurs.

L'antisémitisme en particulier, tout comme le racisme en général, devrait faire partie d'une histoire révolue. Et pourtant, ce combat est loin d'être terminé. La lutte contre l'antisémitisme fait partie intégrante de tous les dispositifs de lutte contre le racisme. La lutte contre l'antisémitisme est largement couverte au sein du plan bruxellois de lutte contre le racisme, il ne pourrait en être autrement. Bien sûr, contre le racisme, contre l'antisémitisme, contre la haine, on n'en fera jamais assez.

Concernant une éventuelle conférence interministérielle, voilà plus d'un an qu'elle insiste auprès de la Secrétaire d'État en charge de l'égalité de chances au Gouvernement fédéral pour que le Mécanisme de coordination contre l'antisémitisme puisse être intégré par les entités fédérées. Chacune des entités a des compétences permettant d'agir. Il est urgent de les coordonner, de mettre les énergies en commun pour combattre ce fléau pour la démocratie qu'est l'antisémitisme. Elle a reçu une proposition concrète en ce sens très récemment, et tous les gouvernements des entités approuveront encore en décembre de cette année cette interfédéralisation. Et elle s'en réjouit.

Tijdens de vergadering van het federaal coördinatiemechanisme ter bestrijding van antisemitisme, waaraan Unia op 8 november 2023 deelnam met het oog op de interfederalisering van dit coördinatiemechanisme, wees Unia erop dat de meldingen van antisemitische daden sinds 7 oktober inderdaad aanzienlijk waren toegenomen.

Op deze vergadering van het coördinatiemechanisme heeft Unia haar 10 aanbevelingen met betrekking tot de strijd tegen antisemitisme meegedeeld. Eén daarvan is dat de strijd tegen antisemitisme moet worden opgenomen in de actieplannen tegen racisme. Volgens Unia heeft van alle plannen alleen het Brussels Plan ter bestrijding van racisme specifieke acties tegen antisemitisme opgenomen in de aangekondigde maatregelen.

Ze deelt de emotie en woede over de antisemitische daden die elke dag blijven plaatsvinden. Het is onaanvaardbaar dat Joden bang zijn in het Brusselse Gewest. Het is onaanvaardbaar dat iemand bang zou zijn omdat hij of zij van een bepaalde afkomst, afstamming of huidskleur is. Al deze uitspraken en daden van haat zijn onaanvaardbaar en we zullen niet opgeven tegenover de uitdagingen die ze vormen. We bestrijden ze en we zullen de nodige actie blijven ondernemen om ze te voorkomen, met alle kracht van onze humanistische overtuigingen en met alle middelen die ons ter beschikking staan.

Ze heeft geluisterd naar bijdragen van vertegenwoordigers van joodse organisaties en, in bredere zin, organisaties die antisemitisme bestrijden en verenigingen die zich inzetten voor de bestrijding van racisme, die deelnamen aan de assisen tegen racisme, en heeft talrijke organisaties die zich inzetten voor de bestrijding van antisemitisme geraadpleegd tijdens het opstellen van het plan ter bestrijding van racisme en na de goedkeuring van het plan in december 2022. Zij en haar kabinet hebben bijzondere aandacht voor deze kwestie en voor het onderhouden van contacten met en het luisteren naar organisaties die strijden tegen antisemitisme.

Sinds de goedkeuring van het plan heeft zij kritiek gehoord op het onderwerp antisemitisme, maar ook zeer weinig concrete voorstellen binnen de reikwijdte van onze regionale bevoegdheden.

Het racismeplan bevat 48 acties. Al deze acties zullen op hun eigen niveau bijdragen aan het bestrijden van de ideologie van racisme en de discriminatie die daaruit voortvloeit. Ze dienen allemaal om een einde te stellen aan wat haatideologieën aan het veroorzaken zijn: een gebroken samenleving die de sociale realiteit alleen door een op identiteit gebaseerde bril ziet.

Lors de la réunion du Mécanisme de coordination fédéral de lutte contre l'antisémitisme, à laquelle son cabinet a pris part le 8 novembre 2023 dans la perspective de l'interfédéralisation de ce Mécanisme de coordination, Unia faisait remarquer que les signalements d'actes antisémites avaient bel et bien connu une augmentation significative depuis le 7 octobre.

Lors de cette réunion du Mécanisme de coordination, Unia a communiqué ses 10 recommandations concernant la lutte contre l'antisémitisme. L'une d'elles est que la lutte contre l'antisémitisme doit se trouver dans les plans d'action contre le racisme. Aux dires d'Unia, de tous les plans, seul le Plan bruxellois de lutte contre le racisme a intégré des actions spécifiques contre l'antisémitisme dans les mesures annoncées.

Elle partage l'émotion et la colère face aux actes antisémites, toujours, chaque jour. Il est inacceptable que des juifs aient peur en Région bruxelloise. Il est hors de question d'accepter que quiconque ait peur parce qu'il ou elle est d'une origine, d'une ascendance, d'une couleur de peau, quelle qu'elle soit. Tous ces amalgames et tout acte de haine sont inacceptables et nous ne baisserons pas les bras devant les défis que cela nous pose. Nous les combattons et nous continuerons à réaliser, avec toute la force de nos convictions humanistes, et avec tous les moyens dont nous pouvons disposer, les actions nécessaires pour les prévenir.

Elle a entendu les contributions des représentants des organisations juives et, plus largement, des organisations de lutte contre l'antisémitisme, des associations de lutte contre le racisme, qui ont pris part aux Assises et a consulté de nombreuses organisations de lutte contre l'antisémitisme pendant la rédaction du Plan de lutte contre le racisme et après l'adoption du Plan, en décembre 2022. Son cabinet et elle-même sont particulièrement attentifs à cet enjeu et à rester en contact et à l'écoute des organisations luttant contre l'antisémitisme.

Elle a entendu des critiques depuis l'adoption du Plan sur cette thématique de l'antisémitisme, mais aussi très peu de propositions concrètes à la portée de nos compétences régionales.

Le Plan racisme contient 48 actions. Toutes ces actions vont contribuer, à leur niveau, à combattre l'idéologie du racisme et les discriminations qui en découlent. Toutes servent à déconstruire ce que forment les idéologies de haine: une société fracturée, qui ne voit la réalité sociale qu'avec des lunettes identitaires.

Van deze 48 acties bevatten er 6 maatregelen die expliciet gericht zijn op antisemitisme. Op drie daarvan komtze terug.

Actie 1, die financiële steun moet vinden voor de anti-racistische verenigingen. Equal.brussels financiert verenigingsprojecten die antisemitisme bestrijden.

Ten tweede, de bevordering van herdenkingen in verband met de strijd tegen racisme, waaronder de internationale dag ter nagedachtenis van de slachtoffers van de shoah, die vanaf 2024 officieel door het gewest zal worden herdacht en die de eerste van drie dagen zal zijn.

Ten slotte de oprichting van de Brusselse Adviesraad voor de Uitbanning van Racisme, waarin vertegenwoordigers van verenigingen die zich inzetten voor de bestrijding van antisemitisme en specialisten op het gebied van antisemitisme zitting zullen hebben.

Er heeft nog geen evaluatie van het antiracismeplan plaatsgevonden, want volgens de voorwaarden die door de regering zijn goedgekeurd en aan u zijn voorgelegd, zal het plan halverwege de looptijd worden geëvalueerd, dat wil zeggen over een jaar. Er is natuurlijk een permanente opvolging door equal.brussels en zijn bureau.

De uitgaven voor de wet zorgen voor aanzienlijke juridische kosten, aangezien het contract al bijna 3 jaar loopt. De uitgaven in 2024 bedragen 145.000 euro voor de resterende looptijd van het contract en 35.000 euro voor activiteiten op het gebied van popularisering en communicatie. Dit kan bijvoorbeeld een conferentie zijn of thematische samenvattingen. Op dit gebied moet er werk worden gemaakt van een contract om een maximale popularisering en vooral educatie te garanderen.

Wat genderbudgettering op het niveau van de Brusselse gemeenten betreft, ondersteunt Brussel Plaatselijke Besturen (BPB) de Brusselse gemeenten bij de uitvoering van beleidsmaatregelen die rekening houden met de genderdimensie, in het bijzonder bij de uitvoering van een genderbudget. Sinds enkele jaren organiseert BPB opleidingen over dit onderwerp voor gemeenten en OCMW's, ondersteunt het gemeenten bij het opstellen van genderbegrotingen en creëert het hulpmiddelen om de genderbewuste budgettering te vergemakkelijken. Dit jaar werkte BPB opnieuw samen met de gemeenten Sint-Gillis en Sint-Joost en werden twee nieuwe gemeenten toegevoegd: Ukkel en Schaerbeek. De Franse Corif steunde dit.

Een methodologische gids voor lokale overheden over genderbudgettering, opgesteld door de Franse Corif en BPB, is gepubliceerd en verspreid onder lokale overheden. Deze is wijdverspreid, met 300 exemplaren in het Frans en Nederlands. De voorstelling van de gids vond plaats op

Sur ces 48 actions, 6 actions contiennent spécifiquement des mesures qui visent explicitement l'antisémitisme. Elle reviendra sur trois de celles-ci.

L'action 1 qui consiste à «Assurer le soutien financier du secteur associatif antiraciste» equal.brussels finance des projets associatifs luttant contre l'antisémitisme.

Ensuite, la promotion des commémorations liées à la lutte contre le racisme, dont la journée internationale dédiée à la mémoire des victimes de la Shoah qui sera une journée officiellement commémorée par la Région dès 2024 et qui sera la première des trois journées.

Et enfin, la création du conseil consultatif bruxellois relatif à la lutte contre le racisme qui veillera à intégrer des représentants d'associations de lutte contre l'antisémitisme et de spécialistes de l'antisémitisme.

Il n'y a pas encore d'évaluation du plan de lutte contre le racisme puisque conformément aux termes approuvés par le Gouvernement et qui ont été présentés, le plan sera évalué à mi-parcours, soit dans un an. Il y a bien entendu un monitoring qui est réalisé en permanence par equal.brussels et son cabinet.

Concernant les dépenses liées au Code, celui-ci représente un coût important au niveau des dépenses juridiques puisque le marché est en cours depuis presque 3 ans. Les dépenses de 2024 concernent 145.000 euros pour le solde du marché et 35.000 euros pour des actions de vulgarisation et de communication. Cela pourra être un colloque ou des résumés thématiques par exemple. Un marché doit être lancé à ce sujet pour assurer une vulgarisation maximale et surtout de pédagogie.

Concernant le genderbudgeting au niveau des communes bruxelloises, Bruxelles Pouvoirs locaux accompagne les communes bruxelloises dans la mise en œuvre de politiques qui tiennent compte de la dimension de genre, notamment dans la mise en œuvre d'un budget genré. BPL organise depuis plusieurs années des formations sur le sujet à destination des communes et des CPAS ainsi que l'accompagnement des communes dans la rédaction de budgets genrés et la création d'outils pour faciliter cette budgétisation sensible au genre. Cette année, BPL a travaillé à nouveau avec Saint-Gilles et Saint-Josse, et deux nouvelles communes se sont ajoutées: Uccle et Schaerbeek. Le Corif était accompagnateur de ce travail.

Un guide méthodologique à destination des communes sur le gender budgeting préparé par le Corif et BPL, a été publié et diffusé aux communes, et a été diffusé largement puisque 300 exemplaires FR/NL ont été distribués. L'évènement de présentation du guide a eu lieu le

18 september, een ochtend waarop ook de kwesties van genderongelijkheid in de sport en co-educatie op scholen werden besproken en voorgesteld. Het was een groot succes.

Het grootste obstakel voor gendermainstreaming en genderbudgettering voor lokale overheden is dat genderbudgettering geen verplichting is voor lokale overheden. Het is dus zaak om elke gemeente ervan te overtuigen dat dit instrument essentieel is voor een meer egalitaire en inclusieve gemeente, wat helaas niet altijd mogelijk is. Het is niet aan mij om een lijst van goede of slechte leerlingen op te stellen maar ze houdt wel een lijst bij van deelnemende en niet-deelnemende gemeenten, bijvoorbeeld via een antwoord op een schriftelijke vraag.

De subsidies aan Unia en het IGVM stemmen overeen met de vandaag ingediende aanvragen. Voldoet dit aan de werkelijke behoeften, gezien het aantal meldingen dat deze instellingen hebben ontvangen? Waarschijnlijk niet, maar we luisteren naar de verzoeken van deze twee instellingen, die tot op heden geen aanvullende verzoeken hebben ingediend.

Steun voor genderbudgettering op gewestelijk niveau. Ook dit jaar konden de gendercorrespondenten in de verschillende besturen en bureaus rekenen op de steun van twee deskundigen die via een overheidsopdracht door equal.brussels waren aangesteld om hen te helpen bij het uitvoeren van genderanalyses van basistoewijzingen die onder categorie 3 vallen. Concreet werden er, naast inleidende opleidingen over genderbudgettering, specifieke workshops over de gewestelijke bevoegdheden georganiseerd om de administraties in staat te stellen vragen te stellen en hun dossiers op dit gebied bij te spijkeren.

De 10.000 euro voor ondersteuning is tot nu toe voldoende geweest, aangezien niet alle trainingen en workshops volgeboekt waren. Natuurlijk hoopt ze dat deze kwestie aan belang zal blijven winnen, in welk geval het nodig zal zijn om het bedrag voor ondersteuning te verhogen. We zullen de gelegenheid hebben om dit te bespreken wanneer we de genderscore bekijken.

Wat studies betreft, geeft ze toe dat de kosten aanzienlijk zijn, maar een academische studie over nieuwe onderwerpen brengt inderdaad kosten met zich mee. Equal.brussels heeft bijvoorbeeld de opdracht gegeven voor de allereerste studie over het raakvlak tussen gender en handicap in het ondernemerschap. Het doel van de studie is het identificeren en analyseren van de obstakels en hefboomen om toegang te krijgen en te blijven krijgen tot het ondernemerschap in Brussel, voor de hele onderzochte doelgroep (mannen en vrouwen met een handicap) en het isoleren en analyseren van de genderspecifieke kenmerken (vrouwen met een handicap). Op basis hiervan zullen aanbevelingen worden ontwikkeld om het voortduren van ongelijkheden

18 septembre dernier, matinée durant laquelle la thématique des inégalités de genre dans le sport ainsi que la mixité dans les cours à l'école a aussi été abordée et présentée. Ce fut un grand succès.

Les freins des communes concernant le gender mainstreaming et le gender budgeting résident principalement dans le fait que le gender budgeting n'est pas obligatoire pour les communes. Il s'agit donc de convaincre chaque commune que cet outil est essentiel pour une commune plus égalitaire et inclusive, ce qui n'est pas toujours possible malheureusement. Il ne lui revient pas de dresser la liste des bons ou des mauvaises élèves. Mais elle tiens la liste des communes participantes ou non, via une réponse à une question écrite par exemple.

Les subventions à Unia et l'IEFH correspondent à leurs demandes introduites ce jour. Est-ce que cela répond aux besoins réels au vu des chiffres des signalements accueillis par ces institutions? Sans doute pas, mais elle reste à l'écoute des demandes de ces deux institutions qui n'ont pas introduit de demandes supplémentaires à ce jour.

Concernant le soutien pour le genderbudgeting au niveau régional. Cette année encore, les correspondants de genre des différentes administrations et cabinets ont bénéficié du soutien de deux expertes désignées par equal.brussels par le biais d'un marché public pour les aider à réaliser les analyses de genre des allocations de base classées en catégorie 3. Concrètement, en plus d'une formation d'introduction au gender budgeting, des ateliers spécifiques sur les compétences régionales ont été organisés afin de permettre aux administrations de poser leurs questions et d'améliorer leurs fiches en la matière.

Le montant de 10 000 euros concernant l'accompagnement est à ce jour suffisant, étant donné que toutes les formations et ateliers n'étaient pas complets. Bien entendu elle espère que ce sujet prendra encore de l'importance et dans ce cas il sera nécessaire d'augmenter le montant dédié à l'accompagnement. Nous aurons l'occasion d'en discuter lors de l'examen de la note genre.

Concernant les études, elle admet que les coûts sont importants, mais une étude approfondie sur des sujets inédits, cela a effectivement un coût. Par exemple, equal a commandé la toute première étude sur les thématiques croisées du genre handicap de l'entrepreneuriat. L'objectif de l'étude est d'identifier et analyser les freins et les leviers dans l'accès et le maintien dans l'entrepreneuriat à Bruxelles, pour l'ensemble du groupe cible étudié (hommes et femmes en situation de handicap) et d'en isoler et analyser les spécificités de genre (femmes en situation de handicap). Sur cette base, il s'agira de développer des recommandations permettant de prévenir la perpétuation des inégalités pour l'ensemble du groupe cible et ses

te voorkomen voor de hele doelgroep en zijn verschillende componenten, binnen het kader van de bevoegdheden van het Brussels Hoofdstedelijk Gewest.

Hoe ver staan we? Het rapport wordt momenteel herzien. Het bevat de resultaten van het kwantitatieve onderzoek en de benchmark, evenals een aanzet voor de aanbevelingen. De resultaten van het kwalitatieve onderzoek (met reacties van deelnemers) worden binnenkort verwacht.

Deze studie maakt deel uit van een initiatief van equal.brussels om gewestelijke ambtenaren te ondersteunen bij het ontwikkelen van hun kennis over de situatie rond gelijke kansen in Brussel en wordt uitgevoerd in samenwerking met hub.brussels.

Om een antwoord te geven op de vraag naar de instrumenten waarmee geweld tegen vrouwen doeltreffender kan worden bestreden, heeft zij onlangs een nooit eerder geziene overeenkomst ondertekend die de uitvoering van een groot project mogelijk maakt: in samenwerking met de vzw GAMS wordt een website over geweld tegen vrouwen opgezet, op basis van de behoeften en de input van een werkgroep van deskundigen op dit gebied. Dit project maakt deel uit van het Brussels plan ter bestrijding van geweld tegen vrouwen via de acties 19, 41 en 43 en actie 6 van het plan in verband met handtastelijkheden, die samengevoegd worden, en zal gericht zijn op verschillende doelgroepen: professionals, slachtoffers en hun families. De steun zal worden afgestemd op de specifieke situatie van het slachtoffer, met name in gevallen van bijzondere kwetsbaarheid (in het bijzonder: verblijfsstatus, taalproblemen, handicap, aanwezigheid van kinderen enz.). Equal.brussels zal dit project van de vzw GAMS voor 65.000 euro financieren. Dit project zal in maart 2024 van start gaan, wat betekent dat het in de komende maanden zal worden afgerond.

De vraag over de actie om gehandicapte vrouwen die het slachtoffer zijn van geweld te helpen, is daarom opgenomen in deze meer algemene actie om alle vrouwen die het slachtoffer zijn van huiselijk geweld te helpen. Deze actie zal uiteraard toegankelijk worden gemaakt, zodat vrouwen met een handicap die het slachtoffer zijn van geweld, er kennis van kunnen nemen en geïnformeerd worden over hoe ze een klacht kunnen indienen en over de toegankelijke plaatsen waar ze terecht kunnen voor medische en/of psychologische hulp.

Intrafamiliaal geweld en het verband met huisvesting is een belangrijk thema voor haar. Daarom heeft ze besloten om een ambitieus project uit te voeren die tot de kern behoren van haar twee expertisegebieden, door te werken aan het opzetten van drie opvanghuizen: twee voor vrouwen die het slachtoffer zijn van geweld en één voor jonge LGBTQIA+-personen die te maken hebben met een gezinsbreuk.

diverses composantes dans le cadre des compétences de la Région de Bruxelles-Capitale.

Où en est-on? Le rapport est actuellement en relecture. Il comprend les résultats de la recherche quantitative et le benchmark, ainsi qu'un début des recommandations. Les résultats de l'étude qualitative (avec des réponses de participantes) est attendu prochainement.

Cette étude s'inscrit dans une démarche de soutien d'equal.brussels auprès des fonctionnaires régionaux pour le développement des connaissances de la situation bruxelloise en matière d'égalité des chances et est réalisée en collaboration avec hub.brussels.

Pour répondre à la question concernant les outils qui nous permettent de lutter plus efficacement contre les violences faites aux femmes elle a tout récemment pu signer une convention inédite qui permettra la mise en œuvre d'un projet important: la mise en place d'un site internet consacré aux violences faites aux femmes est en cours, en collaboration avec l'ASBL GAMS et sur la base des besoins et de l'apport d'un groupe de travail constitué d'expert.e.s de terrain. Ce projet s'inscrit dans le plan bruxellois de lutte contre les violences faites aux femmes via les actions 19, 41 et 43 ainsi que l'action 6 du plan handstreaming qui sont conjuguées ensemble, et sera destiné à plusieurs publics cibles: les professionnel.les, les victimes, et leur entourage. Il assurera un accompagnement adapté à la situation spécifique de la victime, en particulier en cas de vulnérabilités particulières (notamment: la situation administrative de séjour, les difficultés linguistiques, la situation de handicap, la présence d'enfant...). Equal financera le GAMS pour 65.000 euros pour ce projet. Ce projet sera lancé en mars 2024, ce qui signifie qu'il sera finalisé dans les prochains mois.

Concernant la question relative à l'action pour aider les femmes en situation de handicap victimes de violences, celle-ci est donc intégrée dans cette action plus globale pour aider toutes les femmes victimes de violences intrafamiliales. Elle sera bien évidemment rendue accessible pour que les femmes en situation de handicap victimes de violences puissent en prendre connaissance et être ainsi informées des modalités de dépôt de plaintes mais aussi des lieux, accessibles, où elles peuvent se rendre pour bénéficier d'une aide médicale et/ou psychologique.

La question des violences intrafamiliales et leurs liens avec le logement est une question essentielle pour elle. Elle a donc décidé de mener un projet ambitieux au cœur de ses deux compétences, en travaillant sur la mise en place de trois refuges: deux pour les femmes victimes de violences et un pour les jeunes LGBTQIA+ en rupture familiale.

In juli 2022 werd een gebouw geopend voor slachtoffers van intrafamiliaal geweld (19 plaatsen in 8 kamers). De exploitant (Talita) is verantwoordelijk voor het bieden van ondersteuning. Sinds juli 2022 zijn 23 volwassenen en 27 kinderen opgevangen in dit eerste opvangcentrum. 18 volwassenen zijn herplaatst, waarvan 17 in permanente huisvesting, wat een overtuigend succes is.

Het gebouw 3^e is bedoeld voor slachtoffers van huiselijk geweld en is nog in aanbouw. Het zal naar verwachting tussen de 12 en 16 wooneenheden bevatten, met een capaciteit van tussen de 2 en 5 bedden per eenheid, die plaats bieden aan 35 tot 50 mensen, volwassenen en kinderen samen.

Het toegewezen budget bedraagt 5 miljoen euro, waarmee de aankopen van de afdeling facilities.brussels allemaal zijn afgerond. Het beheer van de opvangplaatsen, met uitzondering van vastgoed (financiering van exploitanten) komt uit de GGC-begroting van minister Maron.

Dit is duidelijk nog niet genoeg.

Wat de banden betreft tussen onze OVM's en de sector van de opvanghuizen op het gebied van intrafamiliaal geweld, is het aantal samenwerkingsovereenkomsten dat door de OVM's met de sector is ondertekend op basis van artikel 36 en het minimale toewijzingsquotum sinds 2020 gestegen: 35 in 2020, 36 in 2021, 47 in 2022 en 52 in 2023. Ze wil ook de OVM's bedanken voor het bewonderenswaardige werk dat ze doen in de zorg voor vrouwen die het slachtoffer zijn van geweld.

Wat de vragen over digitale toegankelijkheid betreft, is het inderdaad een zeer belangrijke kwestie om ervoor te zorgen dat niemand uitgesloten wordt bij de digitale transitie en om iedereen, ook mensen met een handicap, te laten gebruikmaken van online diensten. Volgens de ordonnantie van 4 oktober 2018 betreffende de toegankelijkheid van websites moet elke gewestelijke en lokale instantie haar websites en mobiele applicaties in overeenstemming brengen met de toegankelijkheidsregels. Waar staan we vandaag? Het besluit van de Brusselse Regering van 3 februari 2022 wees equal.brussels aan als toezichtsorgaan. Er werd een overheidsopdracht gegund om de Brusselse instellingen te ondersteunen bij de uitvoering van deze richtlijn. Het doel was om de administraties in staat te stellen hun sites te controleren en te labelen via een externe dienstverlener. Vanaf februari 2023 werden opleidings- en bewustmakingssessies georganiseerd en werd een vademecum opgesteld. Vóór deze aanwijzing werd er geen enkele controle uitgevoerd op de naleving van deze normen voor digitale toegankelijkheid. De aanwijzing van equal.brussels heeft dus concrete vooruitgang mogelijk gemaakt en ervoor gezorgd dat alle sites toegankelijk zijn voor personen met een handicap.

Il y a un immeuble destiné à accueillir des victimes de violence intra-familiales (19 places dans 8 chambres) qui a ouvert ses portes en juillet 2022. L'opérateur (Talita) est responsable de l'accompagnement. Ainsi, depuis juillet 2022, 23 adultes et 27 enfants ont été hébergés dans ce premier refuge. 18 adultes ont été relogées dont 17 dans des logements définitifs, ce qui constitue un succès probant.

Le 3^e immeuble est destiné à l'accueil des victimes de violence intra-familiales et est encore en travaux. Ce dernier devrait compter entre 12 et 16 unités de logement, avec une capacité de places par unité variant de 2 à 5 lits, pouvant accueillir de 35 à 50 personnes, adultes et enfants confondus.

Le budget alloué est de 5 millions d'euros, les acquisitions réalisées par la Direction facilities.brussels ont donc toutes abouti. La gestion des refuges hors considérations immobilières (financement des opérateurs) provient d'une enveloppe COCOM du ministre Alain Maron.

Ce n'est évidemment pas suffisant.

Sur les liens entre nos SISP et le secteur des maisons d'accueil en matière de violences intra-familiales, le nombre de conventions de collaboration conclues par les SISP avec le secteur sur la base de l'article 36 et son quota minimum d'attribution à respecter est en augmentation depuis 2020: 35 en 2020, 36 en 2021, 47 en 2022, 52 en 2023. Elle remercie, d'ailleurs, les SISP pour le travail admirable qu'elles réalisent en matière d'accueil de femmes victimes de violence.

Concernant les questions relatives à l'accessibilité du numérique, effectivement il s'agit d'un enjeu très important pour ne laisser personne au bord du chemin de la transition numérique et pour permettre à tout le monde, dont les personnes en situation de handicap, de bénéficier des services online. Selon l'ordonnance du 4 octobre 2018 relative à l'accessibilité des sites internet, chaque organisme régional et local doit mettre en conformité ses sites internet et applications mobiles au regard des règles d'accessibilité. Alors, où en est-on concrètement aujourd'hui? L'arrêté du Gouvernement bruxellois du 3 février 2022 a désigné equal.brussels en tant qu'organe de contrôle. Un marché public a été passé afin d'accompagner les institutions bruxelloises dans la mise en œuvre de cette directive. L'objectif était de permettre aux administrations d'auditer et de labelliser leur site via un prestataire externe. Des sessions de formation et de sensibilisation ont été organisées à partir de février 2023 et un vade-mecum a été également rédigé. Avant cette désignation, aucun monitoring du respect de ces normes d'accessibilité numérique n'avait été effectué. La désignation d'Equal.brussels a donc permis d'avancer concrètement et de s'assurer que tous les sites soient bel et bien accessibles aux personnes en situation de handicap.

In totaal zijn 15 websites gecontroleerd. De resultaten van de audits zijn meegedeeld aan de administraties en het rapport zal deze week worden voorgesteld aan de regering en vervolgens worden doorgestuurd naar het Parlement. Het is geen geheim dat er op dit gebied nog grote uitdagingen zijn. Er zijn stappen in de goede richting gezet, maar we moeten blijven werken aan het toegankelijk maken van alle websites. Daarom zal zij, ondanks een krap budget, ervoor zorgen dat er in 2024 nieuwe opleidingen voor het toegankelijk maken van websites worden georganiseerd over 2 halve dagen, met een goed gevuld programma om website-beheerders alle mogelijkheden te bieden om een grotere toegankelijkheid te bereiken. Zij kan het opleidingsprogramma voor 2023 van dag tot dag verstrekken, eventueel schriftelijk.

Tot slot heeft BPB dit jaar een brochure over co-ouderschapsverlof en de betrokkenheid van vaders bij het ouderschap bijgewerkt en gedrukt, voor een bedrag van 4.120 euro.

Voor 2024 is BPB van plan een evenement te organiseren voor schepenen en gemeentebambtenaren over vaderschap en de rol die mannen spelen in de gelijkheid, om de brochure over vaderschapsverlof die BPB opnieuw heeft uitgegeven te promoten en hen te herinneren aan het belang van gelijkheid in de koppel- en ouderschapstaken voor echte professionele gelijkheid tussen mannen en vrouwen. Het evenement is bedoeld om meer bekendheid te geven aan de brochure, die meer informatie geeft over de voorwaarden van vaderschapsverlof.

Wat de groei betreft van de subsidieaanvragen die equal.brussels sinds 2019 ontvangt, werden in 2023 374 projecten ontvangen voor een totale aanvraag van 14.709.417 euro. Equal.brussels zal 180 projecten hebben gesubsidieerd, dat wil zeggen 48% van de projecten voor een totaal van 3.571.871 euro.

Ter vergelijking, werden in 2019 94 projecten ontvangen met een totale aanvraag van één miljoen euro. In 2023 heeft equal.brussels 4 keer zoveel aanvragen verwerkt als in 2019, en zijn de door verenigingen aangevraagde bedragen 14 keer zo hoog geworden ...

Hoe kan dit worden verklaard? Er zijn drie belangrijke redenen. Ten eerste natuurlijk door de bijna verviervoudiging van de bedragen die beschikbaar zijn om verenigingen te ondersteunen. Ten tweede door het professionalisme van equal.brussels, dat erin geslaagd is zich te positioneren als een belangrijke publieke speler inzake gelijke kansen, vooral door haar zeer succesvolle informatie- en discussiebijeenkomsten. Ten derde door de actieplannen die samen met de vrijwilligerssector zijn opgesteld en waarbij de sector uitgebreid betrokken is bij de uitvoering ervan. Tegen 2023 zal equal.brussels een ongekend aantal sub-

Au total, ce sont 15 sites internet qui ont été audités. Les résultats des audits ont été communiqués aux administrations et le rapport sera présenté au Gouvernement cette semaine pour ensuite être transmis au Parlement. Ce n'est un secret pour personne, des défis significatifs subsistent donc dans ce domaine. Des pas dans la bonne direction ont été faits mais nous devons effectivement continuer à travailler pour rendre tous les sites internet accessibles. C'est pourquoi, malgré un budget serré, elle veillera à ce que des nouvelles journées de formation pour la mise en accessibilité des sites internet soient organisées en 2024 sur 2 demi-journées, avec un programme bien fourni pour donner toutes les clés aux gestionnaires de site web pour plus d'accessibilité. Elle peut fournir le programme des formations 2023 jour par jour, éventuellement par écrit.

Enfin, cette année, BPL a mis à jour et imprimé une brochure sur le congé de co-parents et l'implication des pères dans la parentalité pour un montant de 4120 euros.

Pour l'année 2024 BPL compte en effet organiser un évènement à destination des échevins et fonctionnaires communaux sur la paternité et le rôle des hommes dans l'égalité, afin de promouvoir la brochure rééditée par BPL sur le congé de paternité et rappeler l'importance de l'égalité dans le couple et les tâches parentales pour une véritable égalité professionnelle entre hommes et femmes. Il s'agit donc d'un événement de sensibilisation et de diffusion de cette brochure qui permet d'en savoir plus sur les modalités du congé paternité.

Concernant la croissance des demandes de subventions rentrées auprès d'equal.brussels depuis 2019: en 2023, 374 projets nous sont parvenus pour une demande totale de 14.709.417 euros. Equal.brussels aura subsidié 180 projets, soit 48 % des projets pour un montant de 3.571.871 euros.

Pour vous donner un ordre d'idée, en 2019, 94 projets sont parvenus avec une demande totale d'un million au total. En 2023, Equal.brussels a donc traité 4 fois plus de dossiers qu'en 2019, et les montants demandés par les associations ont été multipliés par 14...

Comment expliquer ceci? Par trois raisons principales. Premièrement bien entendu par le presque quadruplement des montants à disposition pour soutenir les associations. Deuxièmement par le grand professionnalisme d'equal.brussels qui a réussi à se positionner comme acteur public clé sur les questions d'égalité des chances notamment via des séances d'info et d'échanges qui remportent un grand succès. Troisièmement par les plans d'actions qui ont été co-construit avec le secteur associatif et l'associe largement dans sa mise en œuvre. Equal aura géré en 2023 un nombre inédit de demandes de subsides

sidieaanvragen hebben beheerd en kan het zich nu met trots voorstellen als een sterke, deskundige gewestelijke operator die luistert naar de verenigingen.

Het is nog niet mogelijk om deze wetgeving, waarvan het eerste jaar van uitvoering nog maar net is afgerond, te evalueren. Na de eerste toewijzingscyclus van 3 jaar zal er zeker een evaluatie plaatsvinden.

Er kan een tabel worden verstrekt met een overzicht van de aangevraagde en toegekende bedragen per projectoproep in 2023, met informatie per thema. Deze tabel zal naar het secretariaat van de commissie worden gestuurd.

Een opsommende lijst zou op dit moment om verschillende redenen niet veel zin hebben. Ten eerste kan een groot aantal projecten niet hermetisch worden geïdentificeerd als één enkel thema en ten tweede zijn de laatste twee oproepen voor projecten in 2023 nog niet volledig toegewezen. Begin 2024 zal de commissie bijvoorbeeld in een schriftelijke vraag volledige lijsten kunnen verstrekken.

In 2023 waren er, zoals ze in haar toespraak zei, vijf belangrijke periodes in mijn beleid om verenigingen te subsidiëren op basis van de nieuwe ordonnantie.

Betreffende de oproep aan verenigingen om de toekomstige Brusselse Adviesraad voor de Uitbanning van Racisme te vormen en de toewijzing van een aanvullende begroting van 116.000 euro, werd de ordonnantie tot oprichting van de Raad op 6 juli 2023 goedgekeurd door het Brussels Parlement en wordt die raad momenteel opgericht. Vanaf begin 2024 zal hij opgericht en gefinancierd zijn en volledig aan de slag kunnen.

Overeenkomstig de wet zal die raad 22 gewone leden en evenveel plaatsvervangers tellen. De academische wereld, vakbonden, werkgeversorganisaties en antiracismeverenigingen zullen erin vertegenwoordigd zijn.

Om een multidisciplinaire aanpak van het Brusselse beleid te versterken, zullen ook de raden voor de gelijkheid van vrouwen en mannen en mensen met een handicap deelnemen.

Zoals hier aangekondigd, werd er op 18 juli een oproep gedaan tot kandidaatstelling om de verenigingen te vinden die in de Raad zullen zetelen. De kandidaturen waren open tot 9 oktober. Equal.brussels ontving 28 kandidaatstellingen.

et peut avoir la fierté aujourd'hui de se présenter comme un opérateur régional fort, expert et surtout à l'écoute des associations.

On ne peut déjà évaluer cette législation dont la première année d'exécution est à peine terminée. Après le premier cycle d'attribution sur 3 ans, une évaluation aura très certainement lieu.

Concernant les projets qui ont été soutenus via les appels à projets en 2023, un tableau peut être transmis résumant les montants demandés et octroyés par appel, et reprenant les informations par thématique. Il sera envoyé au secrétariat de la commission.

Une liste énumérative n'aurait pas beaucoup de sens à cette heure, pour plusieurs raisons. D'une part, un grand nombre de projets ne sont pas identifiables de manière hermétique à une seule thématique, d'autre part car les deux derniers appels à projets de l'année 2023 ne sont pas encore totalement attribués. Elle pourra communiquer des listes complètes lors d'une éventuelle question écrite au début de l'année 2024 par exemple.

En 2023, comme dit dans son intervention, cinq grandes périodes ont rythmé sa politique de subvention aux associations sur la base de la nouvelle ordonnance.

Concernant le déroulé de l'appel aux associations pour la composition du futur Conseil pour l'élimination du racisme et affectation du budget supplémentaire de 116.000 euros. L'ordonnance portant création du Conseil a été approuvée par le Parlement bruxellois le 6 juillet 2023 et sa constitution est en cours. Dès début 2024, il sera constitué, financé et pourra pleinement débiter ses travaux.

Conformément à la législation, il sera composé de 22 membres effectifs et d'autant de suppléants. Le monde académique, les organisations syndicales et d'employeurs et les associations de lutte contre le racisme y seront représentées.

En outre, dans le but de renforcer une lecture transversale de la politique bruxelloise, les conseils pour l'égalité entre les femmes et les hommes et des personnes en situation de handicap y prendront part également.

Comme annoncé ici-même, pour trouver les associations qui feront partie du Conseil, un appel à candidatures a été lancé le 18 juillet dernier et très largement diffusé, à plusieurs reprises. Les candidatures étaient ouvertes jusqu'au 9 octobre. Equal.brussels a reçu 28 candidatures.

Op basis van het analyseverslag van equal.brussels en rekening houdend met het complementaire karakter van de verenigingen, het relevante evenwicht, het pluralisme en de representativiteit van de geselecteerde verenigingen, zal zij in de komende weken een lijst van 11 gewone leden en 11 plaatsvervangende leden voorstellen aan de Brusselse Regering.

Net als bij de andere twee reeds bestaande raden, zullen de aan de raad toegewezen bedragen met name betrekking hebben op:

- Bedrijfskosten inclusief personeelskosten;
- Zitpenningen;
- Vergoedingen voor vertalingen, ...
- Kosten voor vergaderingen;
- Kosten voor onderzoek en documentatie;
- Kosten voor conferenties en seminars;
- Jaarverslag, advertentie- en promotiekosten.

Ze drong er bij de heer Obolensky op aan om de raad niet al voor de eerste bijeenkomst te veroordelen. Hij zal positief verrast zijn, zowel door de samenstelling als door de zeer waardevolle input die eruit voortkomt. Als we kijken naar het werk van bestaande raden, dan zien we dat het niet om amateurisme gaat. Deze raden zijn deskundig, efficiënt en echte partners van de regering, maar bovenal van de gelijke kansen.

Wat de EVA-cellen betreft, is de belangrijkste doelstelling te zorgen voor een gecoördineerde en dus gewestelijke aanpak.

Deze cel is opgericht naar aanleiding van rondvraag op het terrein, waaruit een aantal problemen naar voren kwamen: het gebrek aan vertrouwelijkheid wanneer een vrouw naar het politiebureau gaat, het ontbreken van een speciaal loket, het gebrek aan directe zorg enz. Het is daarom essentieel om bijzondere aandacht te besteden aan de inrichting van de politieruimten, zodat slachtoffers van huiselijk geweld in passende en discrete omstandigheden kunnen worden opgevangen. Het is dus essentieel om bijzondere aandacht te besteden aan de inrichting van de politieruimten, zodat slachtoffers van huiselijk geweld in gepaste en discrete omstandigheden kunnen worden opgevangen, alsook aan de opleiding van deze politieagenten. Deze specifieke eenheden bestaan uit politieagenten die zijn opgeleid en bewustge maakt van deze problemen en hun specifieke kenmerken, om secundaire victimisering te voorkomen.

Het uiteindelijke doel is dat slachtoffers overal in het gewest toegang hebben tot dezelfde kwaliteit van dienstverlening en opvang door politiediensten, in het bijzonder door getrainde agenten met specifieke expertise. Daarom lanceerde ze in 2022 via Brussel Plaatselijke Besturen

Sur la base du rapport d'analyse d'equal.brussels et en tenant compte de la complémentarité des associations, des équilibres pertinents, du pluralisme et de la représentativité des associations retenues, elle proposera une liste de 11 membres effectifs et 11 membres suppléants au Gouvernement bruxellois dans les semaines à venir.

Comme pour les deux autres conseils préexistants, les montants dévolus au conseil couvriront notamment:

- Les frais de fonctionnement dont les frais de personnel;
- Les jetons de présence
- Les honoraires de traductions...
- Les frais de réunion
- Les frais études et documentation
- Les frais pour congrès et séminaires
- Les frais rapport annuel, publicité et promotion

Elle invite M. Obolinsky à ne pas condamner ce conseil avant même sa première réunion. Il sera positivement surpris, tant de sa composition que des inputs très précieux qui en ressortiront. Si on se penche sur les travaux des conseils qui existent, ce ne sont pas gadgets. Ce sont des conseils qui sont experts, efficaces et des vrais partenaires du Gouvernement mais surtout de l'égalité des chances.

Concernant les cellules EVA, l'objectif principal est de garantir une approche coordonnée et donc régionale.

Ces cellules sont nées des enquêtes réalisées sur le terrain qui pointaient différentes difficultés: le manque de confidentialité quand une femme se rend au commissariat, l'absence de guichet dédié, l'absence de prise en charge directe, etc. Il est donc indispensable de porter une attention particulière à l'agencement des locaux de police, afin de permettre aux victimes de violences intrafamiliales d'être reçues dans les conditions adéquates et discrètes, ainsi qu'une attention à la formation de ces policiers et policières. Ces cellules spécifiques sont ainsi composées de fonctionnaires de police formés et sensibilisés à ces thématiques et leurs spécificités, afin d'éviter toute victimisation secondaire.

L'objectif final est que les victimes aient accès à la même qualité de service et d'accueil par les services de police de toute la Région, notamment par des agents formés et dotés d'une expertise spécifique. C'est pour cela qu'elle a lancé en 2022 un appel à projets inédit, via Bruxelles

een nooit eerder geziene projectoproep ter waarde van 150.000 euro om lokale overheden te ondersteunen die in hun politiezone een cel EVA willen oprichten. We hielpen hen met een referentielijst van normen en concrete ideeën voor de ontwikkeling ervan.

5 van de 6 politiezones reageerden positief op de oproep. Alleen de politiezone Marlow reageerde niet.

Wat zijn de resultaten een jaar later? Politiezone Brussel-Noord opende haar EVA-cel in Evere op 20 oktober, de zone Brussel-Hoofdstad/Elsene opende afgelopen woensdag een EVA-cel in haar politiekantoor Boondael, op een boogscheut van de campussen van de ULB en de VUB, en de zone Montgomery opent haar EVA-cel op 12 december. De EVA-cel in de zone Zuid is versterkt en de resultaten zullen in januari 2024 beschikbaar zijn. In Sint-Jans-Molenbeek zijn de werken aan de gang en zouden ze binnen enkele weken klaar moeten zijn.

Natuurlijk was het ook nodig om de mensen die zich bij deze cellen zouden aansluiten te kunnen opleiden. Daarom werd er een specifiek EVA-accréditiédossier gecreëerd met de hulp van de administratie door de Gewestelijke en Intercommunale Politie school (GIP), en werden er in 2023 3 cycli van 3-daagse opleidingen voor de politie gegeven. 30 politieagenten werden opgeleid door het CPVCF, Praxis en een inspecteur van de EVA-cel van de zone Brussel-Hoofdstad/Elsene. Nederlandstalige opleidingen zijn gepland voor 2024.

Zij beschouwt dit als een prioritair project dat in 2024 opnieuw zal worden gelanceerd, zodat het aantal EVA-cellen tot meer politiebureaus kan worden uitgebreid. Begin 2024 zal via de Brussel Plaatselijke Besturen een projectoproep worden gelanceerd. Het volledige budget dat in 2024 beschikbaar is, zal aan dit project worden toegewezen, dat wil zeggen ongeveer 120.000 euro volgens de voorlopige maatregelen. De uitgaven die in deze projectoproep kunnen worden opgenomen, hebben betrekking op huur en huurlasten, promotie- en publicatiekosten, communicatiekosten, administratieve kosten, investeringskosten en tot slot de vergoeding van derden, onderaannemers en honoraria.

Dit zijn geen proefprojecten meer, maar echte langetermijnprojecten. Er werden geen selecties gemaakt door het gewest; we steunden alle projecten die door de lokale overheden werden ingediend. In 2024 willen we de EVA-cellen uitbreiden naar alle zones. Er zijn geen gemeenten die meer of minder te maken hebben met geweld.

Wat het ZSG betreft, werd de kwestie van het opzetten van ZSG in de buurt van universiteitscampussen aan de orde gesteld. Men was van mening dat de oprichting van

pouvoirs locaux de 150 000 euros, afin de soutenir les communes qui souhaitaient implémenter une cellule EVA dans leur zone de police. Nous les avons épaulées puisque nous avons mis à disposition le référentiel des normes et des idées concrètes d'aménagement.

5 zones de police sur 6 avaient répondu favorablement à l'appel. Seule la zone de police Marlow n'y avait pas répondu.

Quel est le bilan un an après? La zone nord a ouvert sa cellule EVA à Evere le 20 octobre dernier, la zone de PolBru a ouvert une section EVA dans son commissariat de Boondael à deux pas des campus de l'ULB et de la VUB mercredi passé, et la zone Montgomery ouvrira sa cellule EVA le 12 décembre prochain. La cellule EVA de la zone Midi a été renforcée et nous verrons les résultats en janvier 2024. A Molenbeek, les travaux sont en cours et devraient se terminer d'ici quelques semaines.

Bien entendu il fallait également pouvoir former les personnes qui intégreraient ces cellules, c'est pourquoi un dossier d'agrément spécifique EVA a été créé avec l'aide de son administration par l'ERIP, l'École régionale et intercommunale de police, et que 3 cycles de formations de 3 jours à destination de la police ont été données en 2023. 30 policiers et policières ont été formés par le CPVCF, Praxis, et une inspectrice membre de la cellule EVA de la zone Bruxelles-Ixelles. Une formation en néerlandais est prévue pour 2024.

C'est pour elle un projet prioritaire qui sera relancé en 2024, afin de permettre d'augmenter le nombre de cellules EVA à davantage de commissariats. Un appel à projets via Bruxelles pouvoirs locaux sera relancé tout début 2024. La totalité du budget disponible en 2024 sera allouée à ce projet, soit selon les mesures provisoires environ 120.000 euros. Les dépenses qui peuvent être rentrées dans cet appel à projets concernent les loyers et charges locatives, les frais de promotion et de publication ainsi que les frais de communication, les frais administratifs, les frais d'investissements et enfin la rétribution de tiers, sous-traitants et honoraires.

Il ne s'agit plus de projets pilotes mais de réels projets pérennes. Il n'y a pas eu de sélections faites par le Région, nous avons soutenu tous les projets rentrés par les communes. En 2024, nous souhaitons étendre les cellules EVA à tous les territoires. Il n'y pas de communes plus ou moins concernées par ces questions de violences.

Concernant les CPVS, la question s'est en effet posée concernant la mise en place de CPVS près des campus universitaires. Il a été analysé qu'implémenter un CPVS à côté

een ZSG in de buurt van een campus contraproductief zou zijn en dat het doeltreffender zou zijn om één enkel ZSG in Brussel te hebben en daar de nodige middelen voor uit te trekken, in plaats van het aantal locaties en de toegewezen middelen te vermenigvuldigen. Temeer daar er in het Brusselse Gewest honderden politieagenten zijn opgeleid om slachtoffers van seksueel geweld op te vangen en naar het ZSG te brengen.

Alle politiezones stuurden politieagenten, dus elke politiezone was vertegenwoordigd in de opleidingen. Ter herinnering: de 3 opleidingen waren volgeboekt, er werden dus 30 politieagenten opgeleid tijdens deze specifieke EVA-cursussen. De opleiding was een groot succes en toonde de belangstelling van elke politiezone voor dit onderwerp.

Er zijn veel projecten met lokale overheden. Het is van vitaal belang voor het gewest om lokale overheden te kunnen ondersteunen, niet alleen financieel, maar ook door middel van expertise en uitwisselingsnetwerken. Elk van de 6 actieplannen voorziet in een groot aantal acties en partnerschappen met lokale overheden, waaronder:

- Voortzetting van transidentiteitstraining voor gemeentepersoneel
- Steun voor genderbudgettering en handstreaming
- De werkgroep “gender en sport”, geleid door een deskundige op het gebied van genderongelijkheid in de sport, die ambtenaren van lokale overheden die bevoegd zijn voor sport samenbrengt om goede praktijken uit te wisselen.
- 4-daagse opleiding “gender en de stad” voor plannings- en werkdelen van lokale overheden
- Nog een opleiding over het organiseren van veiligheidsaudits
- Opleiding in gendergelijkheid en de strijd tegen genderstereotypen voor gemeentepersoneel in kinderdagverblijven
- Het gemeentepersoneel bewustmaken van de basisconcepten van antiracisme door een bewustmakingsdag voor gemeenteambtenaren te organiseren over het thema dekolonisatie van de openbare ruimten
- Het opstellen van een gids voor inclusieve speelplaatsen voor Brusselse gemeenten.

Met betrekking tot de uitvoering van actie 6 van het plan ter ondersteuning van eenoudergezinnen, heeft BPB zijn gerichte bewustmakingsactiviteiten in crèches, kinderdagverblijven en plaatselijke scholen voortgezet.

d’un campus serait contre-productif, et qu’il est en effet plus efficace d’avoir un seul CPVS implémenté à Bruxelles et bien connu, et d’y affecter les moyens nécessaires à son fonctionnement plutôt que de multiplier les lieux et les moyens alloués. D’autant plus que plusieurs centaines de policiers et policières sont formés en Région bruxelloise pour prendre en charge les victimes de violences sexuelles et les amener au CPVS.

Toutes les zones de polices ont envoyé des policiers et policières donc chaque zone de police a été représentée dans les formations. Pour rappel, les 3 formations affichaient complètes, ce sont donc bien 30 policiers et policières qui ont été formés durant ces formations spécifiques EVA. Cette formation a été un réel succès et a prouvé l’intérêt de chaque zone de police concernant cette thématique.

Concernant les projets avec les communes, ils sont très nombreux. Il est primordial que la Région puisse soutenir les communes bien entendu financièrement mais également via des réseaux d’expertise et d’échanges. Chacun des 6 plans d’action prévoit un grand nombre d’actions et de partenariat avec les communes, que ce soit:

- La poursuite de la formation sur les transidentités aux agents communaux
- l’accompagnement au genderbudgeting et au handstreaming
- Le groupe de travail «genre et sport» animé par une experte des inégalités de genre dans le sport qui rassemble les fonctionnaires communaux en charge du sport pour échanger sur les bonnes pratiques
- La formation de 4 jours «genre et ville» à destination des services urbanisme et travaux des communes
- Une autre formation sur l’organisation de marches exploratoires
- La formation à l’égalité filles-garçons et à la lutte contre les stéréotypes de genre pour le personnel des crèches communales
- La sensibilisation des agents communaux aux conceptions de base de l’antiracisme via une journée de sensibilisation à destination des fonctionnaires des communes qui aura lieu justement demain, avec pour thématique la décolonisation de l’espace public
- Ou encore la rédaction d’un guide sur les plaines de jeux inclusives à destination des communes bruxelloises.

Concernant la mise en œuvre de l’action 6 du Plan bruxellois de soutien aux familles monoparentales, BPL a poursuivi son action de sensibilisation ciblées dans les crèches, haltes-garderies et écoles communales.

Om deze actie verder te zetten, heeft BPB een werkgroep opgericht om een charter op te stellen voor gelijkheid in de vroege kinderjaren. In 2024 zal er een evenement georganiseerd worden om dit charter te lanceren. Het is echter nog te vroeg om hier meer informatie over te geven.

De sterke steun voor het beleid rond handstreaming binnen lokale overheden zal het mogelijk maken om in elke lokale overheid handstreamingreferenten aan te wijzen en op te leiden om alle lokale overheidsafdelingen die betrokken zijn bij handicap-gerelateerde kwesties te helpen, en uiteindelijk een solide netwerk van handstreaming-referenten op te bouwen.

In alle lokale overheden zal een adviesraad voor mensen met een handicap worden opgericht en de lokale handstreaminggids zal worden bijgewerkt. BPB zal in de loop van het jaar ook 2 lunches voor mensen met een handicap organiseren om de goede praktijken op het gebied van inclusie en toegankelijkheid te inventariseren. Het doel is om handicaps te demystificeren en zoveel mogelijk ambtenaren bewust te maken van de noodzaak om mensen met een handicap tegemoet te komen. Het doel is om ambtenaren te helpen mensen met een handicap beter te ontvangen, maar ook om ervoor te zorgen dat het werk goed wordt aangepast voor collega's met een handicap. Weinig lokale overheden hebben het wettelijke quotum voor gehandicapte werknemers al gehaald, maar met deze acties, door het aanstellen van handicapsreferenten en het opleiden van ambtenaren, kan deze doelstelling gemakkelijker worden gehaald.

Om een antwoord te bieden op de vraag naar handicaps op gewestelijk niveau, is het plan transversaal en zijn alle ministers erbij betrokken. Een eerste evaluatie van de acties van het plan is uitgevoerd met equal.brussels en Cawab, die samen alle overheidsdepartementen en -kantoren hebben bezocht. Wat werkgelegenheid betreft, wordt een aantal acties momenteel ontwikkeld. Ze worden aangestuurd door minister Clerfayt.

Wat de resultaten betreft van de oproep tot het indienen van voorstellen tegen cyberhaat, in samenwerking met het Waals Gewest en de Federatie Wallonië-Brussel, werden 28 aanvragen ontvangen, waarvan er 16 werden geselecteerd door een jury bestaande uit de drie instanties voor gelijke kansen.

In totaal werd bijna 400.000 euro uitgetrokken, waarvan een kwart door het Brussels Gewest, om concrete projecten op te zetten die gericht zijn op het opvoeren van preventie, opleiding, bewustmaking en opvoeding in de strijd tegen cyberhaat, alsook op het ondersteunen van slachtoffers.

Afin d'aller plus loin dans cette action, BPL a en effet lancé un GT pour la création d'une charte de l'égalité dans la petite enfance. Un événement sera organisé en 2024 pour le lancement de cette charte. Cependant il est encore trop tôt pour pouvoir vous donner plus d'informations.

Le fort soutien à la politique du handstreaming au sein des communes permettra de désigner et de former les référents handstreaming de chaque commune pour aider tous les services communaux concernés par des questions en lien avec le handicap et constituer à terme un réseau solide de personnes référentes en matière de handstreaming.

Un conseil consultatif des personnes en situation de handicap sera créé dans toutes les communes et le guide handstreaming au niveau local sera mis à jour, BPL organisera également 2 midis du handicap sur l'année afin de faire le point sur les bonnes pratiques en termes d'inclusion et d'accessibilité. L'objectif est de démystifier les handicaps et sensibiliser le plus grand nombre possible de fonctionnaires aux besoins en matière d'accueil des personnes en situation de handicap. Le but est donc d'aider les fonctionnaires à mieux accueillir les personnes en situation de handicap mais aussi d'aménager correctement le travail pour les collègues en situation de handicap. Peu de communes ont déjà rencontré le quota légal d'employés en situation de handicap, mais avec ces actions, en désignant des référents handstreaming et en formant les fonctionnaires, cet objectif pourra être mieux rencontré.

Pour répondre à la question du handstreaming au niveau régional, le plan est transversal et engage l'ensemble des Ministres du Gouvernement. Un premier bilan des actions du plan a été mené avec equal.brussels et le cawab qui, ensemble, ont fait le tour de toutes les administrations et cabinets. Concernant l'emploi, plusieurs actions existent et sont cours d'élaboration. Elles sont pilotées par le Ministre Clerfayt.

Concernant le résultat de l'appel relatif à la cyberhaine lancé avec la Région wallonne et de la Fédération Wallonie-Bruxelles, 28 dossiers de candidatures ont été reçus, 16 dossiers ont été retenus à la suite d'une sélection par le jury constitué des trois administrations de l'égalité des chances.

Au total, près de 400.000 euros ont été prévus dont un quart par la Région bruxelloise pour mettre en place des projets concrets visant à renforcer la prévention, la formation, la sensibilisation ou l'éducation à la lutte contre la cyberhaine, ainsi que l'aide aux victimes.

Het Brussels Gewest zal 8 projecten tegen cyberpesten financieren. De uiteindelijke laureaten worden deze week op de hoogte gebracht van de beslissing, en ze zal de lijst graag later toesturen.

Twee jaar geleden herinnerden de dramatische gebeurtenissen rond het kerkhof van Elsene ons eraan hoe wijdverspreid seksueel geweld nog steeds is.

Het was belangrijk om specifiek, snel en effectief op te treden rond deze gebeurtenissen en daarom werd in december 2021 door de Brusselse Regering een dringend actieplan met een budget van 660.000 euro in het leven geroepen.

Dit plan bevat 4 concrete onderdelen met betrekking tot de opleiding en bewustmaking van het personeel, het ontwerp en de verspreiding van stickers en posters, de projectoproep die 4 verenigingen met expertise in het domein subsidieerde, en de campagne ter preventie en bewustmaking van straatintimidatie en seksueel geweld in het nachtleven.

De 4 onderdelen zijn voltooid en binnen deze commissie is al gedetailleerd verslag uitgebracht over de resultaten.

De financiering van verenigingen die zich inzetten tegen geweld in het uitgaansleven is niet beperkt gebleven tot de projectoproep die uit dit plan voortvloeide. Ze heeft bijvoorbeeld ook het genoegen om het collectief osmose sinds dit jaar voor 30.000 euro te subsidiëren voor hun driejaarlijkse project om een actie- en preventieplan op te zetten om veilige ruimtes in de partyscene te eisen. We hebben dus geluisterd naar hun vraag naar stabiliteit en langetermijnactie in deze sector.

In 2023 lanceerde BPB een projectoproep ter waarde van 300.000 euro, gericht aan lokale overheden die projecten indienden om eenoudergezinnen te ondersteunen. U kunt de tabel met de ondersteunde gemeenten en de geselecteerde projecten raadplegen. Er werden 12 projecten ingediend door 10 verschillende lokale overheden. Zo diende de gemeente Sint-Gillis een project in voor het opstellen van een brochure voor eenoudergezinnen in Sint-Gillis en diende de gemeente Etterbeek een project in voor de toekenning van een kinderopvangtoeslag in de vorm van een boekje met 12 babysittingcheques voor eenoudergezinnen. Ze kan de lijst bezorgen van de projecten die door BPB worden gesubsidieerd.

La Région bruxelloise financera ainsi 8 projets de lutte contre la cyberhaine. Les derniers lauréats seront informés cette semaine de la décision, elle pourra faire parvenir la liste ultérieurement avec plaisir.

Cela fait deux ans que les témoignages dramatiques des événements autour du cimetière d'Ixelles ont rappelé à quel point les violences sexistes et sexuelles sont encore et toujours répandues.

Il était important d'agir spécifiquement, rapidement et efficacement autour de ces événements, et c'est pourquoi un plan d'action urgent a effectivement été mis en place en décembre 2021 avec un budget de 660 000 euros par le gouvernement bruxellois.

Ce plan contient 4 axes concrets que vous connaissez, qui concerne la formation et la sensibilisation du personnel, la création et la distribution d'autocollants et d'affiches, l'appel à projets qui a subventionné 4 associations expertes en la matière, et la campagne de prévention et sensibilisation au harcèlement de rue et aux agressions sexuelles dans le monde de la nuit.

Les 4 axes ont été réalisés, et le point sur ces réalisations a déjà été fait de manière détaillée au sein de cette commission.

Le subventionnement aux associations qui œuvrent en matière de lutte contre les violences dans le monde de la nuit ne s'est pas limité à l'appel à projets découlant de ce plan. Elle a aussi le plaisir de subventionner par exemple le collectif osmose à hauteur de 30 000 euros depuis cette année pour leur projet récurrent sur 3 ans de mise en place d'un plan d'action et de prévention pour la revendication d'espaces sécuritaires dans le milieu festif. Nous avons donc entendu la demande de stabilité et de pérennisation des actions à réaliser dans ce secteur.

Concernant les projets soutenus via l'appel relatif à la monoparentalité à destination des communes, BPL a lancé un appel à projets en 2023, pour un montant de 300.000 euros à destination des communes qui présentaient des dossiers en lien avec le soutien aux familles monoparentales. Le tableau des communes soutenues et des projets retenus se tient à votre disposition. 12 projets ont été introduits par 10 communes différentes. La commune de Saint-Gilles a par exemple rentré un projet visant à la création d'une brochure à destination des familles monoparentales saint-gilloises, et la commune d'Etterbeek a rentré un projet intitulé «Familles monoparentales: octroi d'une prime pour la garde d'enfant(s) sous la forme d'un carnet de 12 chèques ««baby-sitting»»». Je tiens à votre disposition la liste des projets subventionnés par BPL.

Een zeer concrete maatregel in het eerste ondersteuningsplan voor eenoudergezinnen die betrekking heeft op bewustmaking is de creatie van een kindvriendelijk label voor openbare plaatsen en infrastructuren die kind- en gezinsvriendelijke faciliteiten bieden. We hebben besloten om de reikwijdte van dit initiatief nog ambitieuzer te maken en hebben 3 dienstverleners geselecteerd om het uit te voeren. Na zorgvuldige overweging hebben we besloten om een uitgebreid labelproces in te voeren, omdat we niet wilden dat het label slechts een sticker in een etalage zou zijn, maar dat het een echte toewijding en een kwaliteitsvolle dienstverlening voor deze gezinnen zou betekenen. Dit label zal natuurlijk nuttig zijn voor alle gezinnen, maar het hoofddoel is om het leven gemakkelijker te maken voor eenoudergezinnen, omdat zij degenen zijn die vaak overal en altijd vergezeld moeten zijn van hun kinderen, vaak niet uit vrije keuze maar omdat het niet anders kan. Er is een werkgroep van alleenstaande moeders opgericht.

De dienstverlener die verantwoordelijk is voor communicatie heeft het label voorgesteld en gepromoot bij het algemene publiek en bij potentiële kandidaten voor het label via communicatiemediën en een website. De dienstverlener die verantwoordelijk is voor ondersteuning heeft een methodologie voorgesteld voor het creëren van de gids met beste praktijken, het werven van potentiële kandidaten, het beheren van contacten met kandidaten voor het keurmerk (helpdesk) en het bieden van ondersteuning. Tot slot is de derde dienstverlener verantwoordelijk voor de label- en controlemethodologie om te controleren of kandidaatorganisaties voldoen aan de goede praktijken. De aanvraagprocedure loopt momenteel tot 22 december. De ceremonie voor de eerste ontvangers van het label zal plaatsvinden in februari 2024.

Wat de vraag betreft over de website alleenstaandouder.brussels: de site werkt, vooral dankzij de campagne. We registreerden een piek van 20.000 bezoeken bij de lancering van de campagne en sinds de lancering hebben 33.000 mensen de site bezocht.

Wat de vraag betreft over het Brussels Wetboek voor gelijkheid, antidiscriminatie en bevordering van de diversiteit: dit innovatieve maar complexe project vordert zeer goed. Het voorontwerp van Wetboek werd deze zomer na de eerste lezing door de drie regeringen, Cocof, GGC en het gewest, voorgelegd aan de adviesorganen *ad hoc*. Brupartners, de Adviesraad voor huisvesting, de raden voor de gelijkheid van vrouwen en mannen en voor personen met een handicap, Unia, het Instituut voor de gelijkheid van vrouwen en mannen, Brulocalis, de raad van de Cocof en de raad van Iriscare hebben allemaal een advies uitgebracht.

De relevante elementen werden in het Wetboek opgenomen vóór de tweede lezing, die afgelopen september plaatsvond. Het Wetboek is momenteel ter advies voorgelegd aan de Raad van State. Dat advies wordt verwacht op 1 december. De Raad van State heeft 2,5 maanden tijd

Une mesure très concrète du premier plan de soutien aux familles monoparentales qui concerne la sensibilisation est la création du label «kids friendly» pour les lieux publics et infrastructures qui proposent des dispositifs accueillants pour les enfants et les familles. Nous avons décidé de revoir l'ampleur de cette action en étant encore plus ambitieuses, et avons sélectionné 3 prestataires pour sa mise en œuvre. Une véritable réflexion a mené à la mise en place d'un réel processus de labellisation complet, car elle ne voulait pas que cette labellisation soit simplement un sticker à apposer sur une vitrine, mais que ce label signifie un réel engagement et un service de qualité pour ces familles. Ce label servira bien sûr à toutes les familles, mais le but premier est bien de faciliter la vie des familles monoparentales, car ce sont elles qui doivent souvent être accompagnées de leurs enfants partout et tout le temps, souvent non par choix mais par obligation. Un groupe de travail constitué de mamans solos a notamment été constitué.

Le prestataire en charge de la communication présente et promeut le label auprès du grand public et auprès des candidats potentiels au label via des supports de communication et un site web. Le prestataire en charge de l'accompagnement a proposé une méthodologie pour la création du guide de bonnes pratiques, le démarchage des candidats potentiels, la gestion des contacts avec les candidats au label (helpdesk) et l'accompagnement. Enfin, le troisième prestataire est en charge de la méthodologie de labellisation et de contrôle pour vérifier la conformité des organismes candidats aux bonnes pratiques. Le processus de candidatures est actuellement ouvert jusqu'au 22 décembre. Une cérémonie pour les premiers labellisés aura lieu en février 2024.

Concernant la question sur le site parentsolos.brussels, le site fonctionne, notamment via la campagne. On a enregistré un pic de 20.000 visites lors du lancement de la campagne solo et 33.000 personnes ont consulté le site depuis le lancement.

Concernant la question sur le Code bruxellois de l'égalité, de la non-discrimination et de la promotion de la diversité, ce projet novateur mais complexe, avance très bien. L'avant-projet de code a été soumis aux instances d'avis *ad hoc* après sa première lecture dans les trois gouvernements COCOF, COCOM et Région cet été. Brupartners, le Conseil consultatif du logement, les conseils pour l'égalité entre les femmes et les hommes et des personnes handicapées, Unia, l'Institut pour l'égalité des femmes et des hommes, Brulocalis, le Conseil de la COCOF, le Conseil d'Iriscare ont rendu un avis.

Les éléments pertinents ont pu être intégrés dans le code avant la deuxième lecture qui a eu lieu en septembre dernier. Le code est actuellement soumis à l'avis du Conseil d'État qui doit remettre son avis le 1^{er} décembre. Le Conseil d'État a requis 2 mois et demi pour l'analyse de

gevraagd om de ontwerp tekst te analyseren en zal zijn advies in verenigde kamers uitbrengen. De nodige aanpassingen zullen begin 2024 worden aangebracht voor een laatste lezing door de drie regeringen. Het Wetboek zal dan ter overweging worden voorgelegd aan de drie parlementen volgens de procedure die van toepassing is op gezamenlijke besluiten en ordonnances.

Het doel van de gids voor inclusieve communicatie in het handistreamingplan, maar ook in de andere plannen, is om alle regionale communicatoren in staat te stellen kennis te nemen van alle beste praktijken voor het opzetten en verspreiden van inclusieve communicatie die geen enkel publiek uitsluit, of het nu gaat om kwesties van gender en genderidentiteit, afkomst of handicap. De gids is zeer praktisch van opzet, met concrete voorbeelden van hoe je communicatie zo inclusief mogelijk kunt maken. De gids wordt momenteel opgesteld en zal begin volgend jaar klaar zijn. De gids wordt dan verspreid onder alle gewestelijke communicatoren. Met behulp van deze gids kunnen opleidingen worden georganiseerd. Ze zal de regering voorstellen om naar deze gids te verwijzen bij het opstellen en toekennen van overheidsopdrachten op het gebied van communicatie. Natuurlijk is er een ondersteuningscomité opgericht om ervoor te zorgen dat dit initiatief een breed publiek bereikt, waaronder de Brusselse Raad voor Personen met een Handicap, het IGVM, Unia en het Cawab.

Met betrekking tot de andere acties van het handistreamingplan dat door equal.brussels is getest, benadrukt ze de samenstelling van een gids voor inclusieve evenementen. Dit is een brochure met een aantal praktische tips om openbare evenementen toegankelijk en inclusief te maken. Alle gewestelijke evenementen moeten toegankelijk zijn voor mensen met een handicap, maar dit vereist een aantal aanpassingen. Deze zullen worden beschreven in een uitgebreide gids voor organisatoren van evenementen. Deze actie wordt gestuurd door equal.brussels, maar wordt uitgevoerd door het Cawab, dat expertise heeft op dit gebied. De commissie heeft besloten 39.000 euro aan het Cawab toe te kennen voor deze actie.

Het verband tussen handicap en huisvesting is duidelijk. Daarom zal het volledige tweede hoofdstuk van het handi-capplan gaan over huisvestingsbeleid.

Brussel Huisvesting zal gemeenschappelijke criteria ontwikkelen op het vlak van aanpasbare en aangepaste woningen, en dit voor alle woningen in het gewest. Er bestaat nog geen officiële benchmark voor het ontwerp van aangepaste of aanpasbare woningen, opdat alle ontwerpers dezelfde normen zouden kunnen gebruiken. Er loopt een openbare aanbesteding voor de aanstelling van een consortium van verenigingen die personen met een handicap vertegenwoordigen om samen te werken met gewestelijke huisvestingsorganen (Brussel Huisvesting, BGHM, citydev.brussels, Woningfonds enz.) om een

ce projet de texte et se prononcera en chambre réunies. Les ajustements requis seront réalisés avant un ultime passage devant les trois gouvernements, tout début 2024. Le code sera alors déposé aux trois Parlements pour un examen selon la procédure s'appliquant aux décrets et ordonnances conjoints.

Concernant le guide de communication inclusive prévu dans le plan handistreaming mais également dans les autres plans, le but est de permettre à tous les communicants régionaux de prendre connaissance de toutes les bonnes pratiques pour mettre en place et diffuser une communication inclusive qui n'exclut aucun public que ce soit sur les questions de genre et d'identité de genre, d'origine ou de handicap. Ce guide se veut très pratique avec des exemples concrets pour rendre sa communication la plus inclusive possible. Il est actuellement en cours d'élaboration et sa finalisation est prévue pour le début de l'année prochaine. Il sera ensuite diffusé à tous les communicants régionaux. Des formations pourront être organisées, à l'aide de ce guide. Elle proposera au Gouvernement qu'il soit fait référence à ce guide lors de la rédaction et l'attribution des marchés publics de communication. Bien entendu un comité d'accompagnement a été mis en place pour s'assurer de la transversalité des publics de cette action avec notamment le conseil des personnes en situation de handicap, l'IEFH, Unia et le CAWaB.

Concernant les autres actions du plan handistreaming piloté par Equal, elle souligne la création d'un guide pour les événements inclusifs. Il s'agit d'une brochure reprenant de nombreux conseils concrets qui permettront de rendre les événements publics accessibles et inclusifs. Tous les événements régionaux se doivent d'être accessibles aux personnes en situation de handicap, mais cela demande des aménagements. Ceux-ci se retrouveront donc dans un guide complet à destination des concepteurs de ces événements. Cette action est pilotée par equal.brussels mais est prise en charge par le Cawab qui dispose d'une expertise sur ce sujet. Elle a décidé d'octroyer 39.000 euros au CAWAB pour cette action.

Le lien entre les questions de handicap et de logement est évident. C'est pour cette raison que tout le 2^e chapitre du plan handistreaming aborde la politique du logement.

Bruxelles Logement développera des critères communs en termes de logement adaptable et adapté pour tous les logements de la Région. Il n'existait pas encore de référentiel officiel pour la conception de logements adaptés ou de logements adaptables, permettant à tous les concepteurs d'utiliser les mêmes normes. Un marché public est en cours pour désigner un consortium d'associations qui représentent les personnes en situation de handicap, pour élaborer, en partenariat avec les acteurs régionaux du logement (Bruxelles Logement, SLRB, Citydev, Fonds du logement...) un référentiel de critères pour déclarer

reeks criteria op te stellen om een woning aanpasbaar of aangepast te verklaren, waarnaar de gewestelijke stedenbouwkundige voorschriften zouden verwijzen. Deze actie wordt opgevolgd door het Cawab en de gids zal in 2024 klaar zijn.

De BGHM, op haar beurt, zal de handicapdimensie moeten integreren in het OVM-beheerscontract en ook een register van aangepaste en aanpasbare sociale woningen moeten opstellen.

Daarnaast zal het formulier dat wordt gebruikt voor inschrijvingen op de wachtlijst voor sociale huisvesting worden herzien en specifiekere vragen bevatten om beter rekening te houden met de realiteit en de behoeften van personen met een handicap op het gebied van huisvesting. Dit initiatief wordt momenteel ontwikkeld en zou in 2024 voltooid moeten zijn.

Ten slotte is de BGHM ook verantwoordelijk voor het vergroten van het bewustzijn van gehandicaptenvraagstukken binnen de OVM's bij de door de DMBSH gedetacheerde maatschappelijk werkers. In elke OVM zal ook een raadgever voor handicaps worden aangesteld. Deze raadgevers zullen worden opgeleid om huurders of toekomstige huurders met een handicap zo goed mogelijk te ondersteunen en beter rekening te houden met hun behoeften.

Over LGBT-kwesties is het LGBT-platform al drie keer samengekomen, onder het voorzitterschap van equal.brussels en het kabinet.

De eerste editie vond een jaar geleden plaats en bracht de verschillende spelers samen: verenigingen, universiteiten en overheden over een aantal cruciale onderwerpen, waaronder veiligheid, om de balans op te maken van het LGBTQIA+-fobische meldproject.

De tweede editie werd afgelopen juli gehouden en bracht een dertigtal mensen uit het maatschappelijke middenveld samen in het centrum Grands Carmes, waaronder veel verenigingspartners die projecten uitvoeren die worden gesubsidieerd door equal.brussels, over de onderwerpen openbare ruimte, meldingsformulieren en het verbeteren van de inclusie van LGBTQIA+-jongeren in sportclubs van de Cocof.

De derde editie vond twee weken geleden plaats bij equal.brussels en bracht een vijftigtal mensen samen, waaronder verschillende ministeriële kabinetten, met als doel de balans op te maken van de opvolging van acties in het kader van het LGBTQIA+-plan.

Wat het proefproject betreft voor het verzamelen van formulieren voor het melden van LGBT-fobische daden in

un logement adaptable ou adapté et auquel renverrait le règlement régional d'urbanisme. Cette action est suivie par le cawab et le guide sera finalisé courant 2024.

De son côté, la SLRB devra intégrer la dimension du handicap dans le contrat de gestion des SISP et également réaliser un cadastre des logements sociaux adaptés et adaptables.

Par ailleurs, le formulaire d'inscription sur la liste d'attente pour un logement social sera revu et intégrera des questions plus précises pour mieux prendre en compte la réalité et les besoins des personnes en situation de handicap en termes de logement. Cette action est en cours de développement et devrait être finalisée pour 2024.

Enfin, la SLRB a également la charge de sensibiliser les assistants sociaux détachés par la SALS aux questions du handicap au sein des SISP. Un référent handistreaming sera également désigné dans chaque SISP. Ces référents seront formés pour accompagner au mieux les locataires ou candidats locataires en situation de handicap et mieux intégrer leurs besoins.

Concernant les questions LGBT, la plateforme LGBT s'est déjà réunie à trois reprises, sous la présidence d'equal.brussels et de son cabinet.

La 1^{re} édition il y a un an et a réuni les différents acteurs: associations, universités et administrations sur les plusieurs sujets cruciaux dont justement la sécurité afin de faire le point sur le projet des fiches de signalement LGBTQIA+-phobe

La 2^e édition s'est tenue en juillet dernier et a réuni une trentaine de personnes issues de la société civile au sein des Grands Carmes, dont de nombreux partenaires associatifs menant des projets subsidiés par Equal, sur les sujets sur l'espace public, les fiches de signalement et l'amélioration de l'inclusion des jeunes LGBTQIA+ dans les clubs de sport de la COCOF.

La 3^e édition s'est tenue il y a deux semaines chez equal.brussels et a réuni une cinquantaine de personnes, incluant plusieurs cabinets ministériels, le but étant de faire le point sur le monitoring des actions du plan LGBTQIA+.

Sur le projet pilote de récolte de fiches de signalement des actes LGBT-phobes dans la Région, un montant de

het gewest, is een bedrag van 40.000 euro per jaar uitgetrokken voor dit project, dat aan een grondige evaluatie zal worden onderworpen om het duurzaam te maken en het zo op lange termijn in het leven van de verenigingen te kunnen integreren. Dit is een langetermijnproject, gezien de complexiteit van de problemen en de dynamiek, die niet typisch Brussels zijn, maar in heel Europa dezelfde uitdagingen met zich meebrengen. Ze is er trots op dat dit pilootproject al navolging krijgt binnen het netwerk van regenboogsteden, waarin het Brussels Hoofdstedelijk Gewest een pionier is. De steden Aarhus en Rotterdam overwegen ook om een soortgelijk proefproject op te starten. Totnu toe zijn 52 rapporten verzameld tegen 2022 en 68 tegen 2023. In totaal zijn er in 2 jaar 120 rapporten ontvangen.

Wat het opleiden betreft van politieagenten op het gebied van LGBTQIA+-inclusie en een beter begrip van dit publiek in hun klachtenprocedure, zijn er in 2022 en 2023 162 politieagenten opgeleid in samenwerking met Rainbow House dankzij financiering van equal.brussels.

Op het gebied van opleiding voor lokale overheden gaat BPB verder met opleidingen over transidentiteit als onderdeel van actie 10 van het LGBTQIA+-inclusieplan voor 22-25. Het doel is om informatie te verspreiden en goede praktijken te bevorderen binnen lokale overheden via het netwerk "Gelijke Kansen" van BPB. Aangezien lokale overheden een van de plaatsen zijn die het dichtst bij de burgers staan, is het doel van de opleiding om deelnemers in staat te stellen op een geïnformeerde, zorgzame en respectvolle manier om te gaan met relaties tussen collega's en met het publiek in hun lokale overheid, terwijl ze zich bewust zijn van de wettelijke grondslagen. De resultaten zijn goed: in 2022 en 2023 werden opleidingen georganiseerd in 10 gemeenten, 2 OCMW's en 2 politiezones.

Met betrekking tot de ondersteuning van vrouwelijk ondernemerschap is de oproep "Women in business" tot het indienen van projecten, met een totaal budget van 500.000 euro, medegefinancierd door staatssecretaris Trachte, inmiddels twee jaar oud. De oproep biedt een jaar lang steun aan projecten die vrouwelijke ondernemers en toekomstige ondernemers helpen, met name zij die onzichtbaar zijn en ondervertegenwoordigd in de ondernemerswereld en die verder afstaan van ondersteunende structuren voor ondernemers.

Deze oproep tot het indienen van voorstellen was in 2022 een groot succes, waarbij 8 projecten ter ondersteuning van vrouwelijk ondernemerschap steun ontvingen. De oproep is natuurlijk opnieuw gelanceerd in 2023 en de eindselectie van dit jaar zal deze week worden voorgesteld aan de regering.

De gesteunde projecten bestaan ofwel uit ondersteuningsprogramma's voor vrouwelijke kandidaat-onderne-

40.000 euros par an est prévu pour mener à bien ce projet qui fera l'objet d'une évaluation approfondie afin de le pérenniser et, ainsi, permettre de l'intégrer durablement dans la vie associative. Il s'agit d'un projet à long terme compte tenu de la complexité des thèmes et des dynamiques qui ne sont pas typiquement bruxellois, mais qui posent les mêmes défis dans toute l'Europe. Elle est fière que ce projet pilote fasse déjà des émules au sein du Réseau des villes arc-en-ciel, où la Région de Bruxelles-Capitale est pionnière. Aarhus et Rotterdam envisagent d'ailleurs de lancer un projet pilote similaire. 52 fiches ont été récoltées en 2022, et 68 fiches récoltées en 2023 à ce jour. Au total, cela fait 120 signalements reçus en 2 ans.

En matière de formation de policiers aux enjeux de l'inclusion LGBTQIA+ et d'une meilleure appréhension de ce public dans leur parcours de plainte, ce sont 162 policiers ont ainsi pu être formés en 2022 et 2023 en collaboration avec la Rainbow House grâce au financement d'equal.brussels.

Sur les formations des pouvoirs locaux, BPL poursuit la formation sur les transidentités dans le cadre de l'action 10 du plan d'inclusion LGBTQIA+ 22-25. L'objectif vise à diffuser les informations et promouvoir les bonnes pratiques au sein des communes via le réseau «Egalité des chances» de BPL. Les communes étant l'un des lieux les plus proches de citoyen.nes, le but de la formation est de permettre aux participant.es d'appréhender les relations entre collègues et vis-à-vis du public de leur commune de façon informée avec bienveillance et respect, tout en ayant connaissance des bases légales. Le bilan est bon puisqu'en 2022 et 2023, les formations ont été organisées dans 10 communes, 2 CPAS et 2 zones de police.

Concernant le soutien à l'entrepreneuriat féminin, l'appel à projets «Women in business» qui prévoit un budget total de 500.000 euros, co-financé avec Barabara Trachte a déjà deux ans maintenant. Il permet de soutenir sur une année des projets qui soutiennent les candidates entrepreneuses et les entrepreneuses, en particulier celles qui sont invisibilisées et sous-représentées dans l'entrepreneuriat et plus éloignées des structures d'aide et d'accompagnement à l'entrepreneuriat.

Cet appel a obtenu un grand succès en 2022, 8 projets d'accompagnement à l'entrepreneuriat des femmes ont pu être soutenus. L'appel a bien entendu été relancé en 2023 et la sélection finale de cette année sera présentée au Gouvernement cette semaine.

Les projets soutenus consistent soit en des programmes d'accompagnement des candidates entrepreneuses et des

mers en ondernemers, in het bijzonder om ondernemersvaardigheden te verwerven of te consolideren vanaf de fase van het idee tot aan de uitvoering, ofwel uit mentoring-, wederzijdse ondersteunings- of coachingprogramma's, -activiteiten en -evenementen, in het bijzonder georganiseerd door netwerken van vrouwelijke ondernemers.

Ze is ook blij dat ze het vrouwelijke ondernemerschap kan steunen via de subsidies van equal.brussels, zoals de steun aan de vereniging Womenpreneur, maar ook via de subsidies voor collectieven die momenteel worden toegekend.

Momenteel wordt er een gids voor toegankelijke speeltuinen opgesteld. BPB heeft de hulp ingeroepen van de vereniging Plain-Pied, deskundigen in toegankelijkheid, en van het Cawab, dat altijd beschikbaar is om dit initiatief te ondersteunen. Praktisch gezien is het de bedoeling om een gids op te stellen met voorbeelden van spellen en/of voorzieningen die gebruikt kunnen worden door kinderen met een handicap. Het doel is om de buitenspeelervaring zo inclusief mogelijk te maken. De gids is zeer praktisch bedoeld en biedt een reeks afbeeldingen met duidelijke details die lokale overheden en ontwerpers van speeltuinen in staat stellen om speelplekken te bouwen die zo toegankelijk en inclusief mogelijk zijn. Er is al een versie voorgesteld aan het steuncomité en de definitieve gids zal in het eerste kwartaal van 2024 worden verspreid onder alle Brusselse gemeenten. (12.000 euro)

Het plan ter bestrijding van geweld tegen vrouwen zal in 2024 worden geëvalueerd, aangezien dit het eerste van onze 6 plannen is dat afloopt. Om een gemeenschappelijke methodologie te ontwikkelen, heeft equal.brussels besloten een methodologische studie uit te voeren om zowel de evaluatie als de toekomstige ontwikkeling van het plan te harmoniseren. De evaluatie van het plan voor slachtoffers van intrafamiliaal geweld zal daarom helemaal aan het begin van de volgende zittingsperiode plaatsvinden.

Met betrekking tot het VMRI heeft Unia haar standpunten kenbaar gemaakt bij de voorstelling van hun eerste Brusselse rapport 2 weken geleden. Een van de verklaringen voor de lichte daling van het aantal meldingen zou te maken kunnen hebben met het openstellen van de mogelijkheid om meldingen te doen bij het VMRI. Ze blijft het jammer vinden dat Vlaanderen zich terugtrekt uit Unia, wat de zaken natuurlijk ingewikkelder maakt en slachtoffers een extra optie biedt. Vooral het feit dat ze in de rechtbank niet kunnen worden vergezeld door het instituut, mocht dat nodig zijn. Unia heeft ons uitgelegd dat de samenwerking met het VMRI er is om de negatieve gevolgen voor gediscrimineerde burgers, en vooral voor de Brusselaars, zoveel mogelijk te compenseren.

entrepreneuses, notamment pour acquérir ou consolider des compétences entrepreneuriales de la phase d'idéation jusqu'à l'accélération, soit en des programmes, activités et événements de mentorat, d'entraide ou de coaching, notamment portés par des réseaux d'entrepreneuses.

Elle a également le plaisir de soutenir l'entreprenariat féminin via les subsides octroyés par equal.brussels, comme le soutien à l'association Womenpreneur, mais aussi via les subsides aux collectifs qui sont en cours d'attribution.

Concernant la réalisation d'un guide sur les plaines de jeux accessibles, celui-ci est actuellement en cours de réalisation. BPL s'est entourée de l'association Plain-Pied experte en accessibilité, ainsi que le cawab qui est toujours disponible pour l'accompagnement de cette action. Concrètement, il s'agit de réaliser un guide avec des exemples de jeux et/ou d'aménagement qui pourront être utilisés pour les enfants en situation de handicap. L'objectif est de rendre l'expérience de jeux à l'extérieur la plus inclusive possible. Ce guide se veut très pratique puisqu'il proposera une série d'images avec des détails précis qui permettront aux communes et aux concepteurs de plaines de jeux, de construire des aires de jeux les plus accessibles et inclusives possibles. Une version a déjà été proposée au comité d'accompagnement et le guide final sera diffusé ensuite diffusé dans toutes les communes bruxelloises au premier trimestre 2024. (12.000 euros)

Le plan de lutte contre les violences faites aux femmes sera évalué en 2024 puisque c'est le premier de n° 6 plans à venir à échéance. Afin de développer une méthodologie commune, equal a décidé de réaliser une étude méthodologique pour avoir une harmonisation tant dans l'évaluation que dans les futures élaborations de plan. L'évaluation du plan VIF aura donc lieu dans la foulée, au tout début de la prochaine législature.

Concernant le VMRI, Unia s'est exprimé lors de la présentation de leur premier rapport bruxellois il y a 2 semaines. Une des explications d'une légère baisse des signalements pourrait être liée à l'ouverture de la possibilité des signalements auprès du VMRI. Elle continue de regretter la sortie de la Flandre de Unia, qui engendre évidemment une complexité accrue et une étape supplémentaire à franchir pour les victimes. Et surtout, l'impossibilité pour elles d'être accompagnées de l'institut en justice, le cas échéant. Mais Unia nous a expliqué que la collaboration avec le VMRI fonctionne pour pallier au mieux les effets négatifs sur les citoyens discriminés et surtout donc les Bruxelloises et les Bruxellois.

De interdisciplinaire aanpak mobiliseert al onze vaardigheden op een ongekennde en krachtige manier. Er zijn wetswijzigingen doorgevoerd, honderdduizenden euro's zijn geïnvesteerd in bewustwording en opleiding en de verenigingen die slachtoffers maar ook potentiële daders ondersteunen, zijn massaal geherfinancierd.

De strijd tegen discriminatie is zeer goed vertegenwoordigd onder de groepen en verenigingen die de komende 3 jaar subsidies ontvangen.

De werkgroep "gender en sport" van BPB wordt geleid door een deskundige op het gebied van genderongelijkheid in de sport. De werkgroep brengt ambtenaren van lokale overheden die bevoegd zijn voor sport samen om goede praktijken uit te wisselen en werk te maken van discussie en de implementatie van projecten van lokale overheden om genderongelijkheid in de sport te bestrijden, aan te moedigen. De werkgroep is onlangs uitgebreid met LGBTQIA+-kwesties in de sport.

Deze werkgroep werd opgericht als onderdeel van de steun die aan lokale overheidsdiensten wordt verleend om gendermainstreaming te initiëren en te implementeren. De kwestie van het herinrichten van deze sportzones vanuit een genderperspectief zal helpen om meisjes (opnieuw) aan te trekken (beoordeling van kleedkamers, toiletten, zones rond het veld, de weg naar het veld, verlichting, toegang, de zichtbaarheid van de zone en de mogelijkheid van sociale controle door voorbijgangers enz.)

Er zijn drie bijeenkomsten geweest en de vierde vindt plaats op 5/12. Deze werkgroep wordt in 2024 opnieuw uitgebreid. Daarom zijn er tot nu toe nog geen conclusies van deze werkgroep, maar deze zullen worden meegedeeld zodra ze zijn ontvangen.

Actie 7 van het plan tegen racisme voorziet in bewustmaking en voorlichting van het gemeentepersoneel over de basisconcepten van racismebestrijding: Brussel Plaatselijke Besturen organiseert daarom op 29 november een bewustmakingsdag voor het gemeentepersoneel over de dekolonisatie van de openbare ruimte. Deze studiedag omvat een rondleiding door een vereniging die gespecialiseerd is in dit thema.

De begeleidingscommissie van het plan voor de dekolonisering van de openbare ruimte, onder leiding van Ans Persoons, is uitgenodigd voor deze studiedag. Het comité is vorige week voor het eerst samengekomen. Het bestaat uit alle besturen en agentschappen die betrokken zijn bij het dekolonisatieplan, met inbegrip van equal.brussels en Brusselse lokale overheden.

L'approche transversale mobilise toutes les compétences de manière inédite et forte. Des modifications législatives ont été faites, des centaines de milliers d'euros ont été investis dans la sensibilisation et la formation, les associations qui accompagnent les victimes mais entourent aussi les éventuels auteurs ont été massivement refinancées.

Le volet de lutte contre les discriminations est très bien représenté au sein des collectifs et associations qui sont subventionnées pour les 3 prochaines années.

Concernant le groupe de travail «genre et sport» de BPL, il est animé par une experte des inégalités de genre dans le sport. Le GT rassemble les fonctionnaires communaux en charge du sport pour échanger sur les bonnes pratiques et susciter la réflexion et la mise en place de projets communaux de lutte contre les inégalités de genre dans le sport. Le GT s'est tout récemment élargi aux questions LGBTQIA+ dans le sport.

Ce GT a été créé dans le cadre de l'accompagnement des services communaux pour initier et mettre en œuvre le gender mainstreaming. La question du réaménagement de ces espaces sportifs avec un point de vue genré permettra de faire (re)venir les filles (évaluer les vestiaires, les toilettes, les lieux périphériques au terrain, le cheminement vers le terrain, l'éclairage, l'accès, la visibilité du lieu et la possibilité de «contrôle social» par les passants, etc.).

3 réunions ont eu lieu et la 4^e aura lieu le 5/12. Ce GT sera encore prolongé en 2024. Il n'existe donc pas encore à ce jour de conclusions de la part de ce GT mais elles seront communiquées dès réception.

L'action 7 du plan racisme prévoit de sensibiliser et informer les agents communaux aux conceptions de base de l'antiracisme: Bruxelles Pouvoirs locaux organise ainsi une journée de sensibilisation à destination des fonctionnaires des communes le 29 novembre, avec pour thématique la décolonisation de l'espace public. Cette journée d'étude permettra notamment la réalisation d'une visite guidée par une association spécialisée en la matière.

Le comité d'accompagnement du Plan de décolonisation de l'espace public, impulsé par Ans Persoons, a été invité à cette journée d'étude. Ce comité d'accompagnement s'est réuni la semaine passée pour la première fois. Il est constitué de toutes les administrations et cabinets concernés par le Plan de décolonisation, dont equal et Bruxelles Pouvoirs locaux.

Mevrouw Ariane de Lobkowicz is opgelucht dat het websiteproject eindelijk van de grond komt, maar vindt het jammer dat het zo laat is gekomen.

Mevrouw Viviane Teitelbaum weerlegt de bewering van de staatssecretaris dat het racismeplan grotendeels antisemitisme omvatte en waarschuwde dat “Joden vandaag de dag bang zijn en zich slecht voelen in hun eigen land”. Ze betreurt het dat dit geen prioriteit is van de regering. Ze zal aan joodse verenigingen doorgeven dat er nog geen concrete voorstellen zijn gedaan.

Wat genderbudgettering betreft, betreurt ze dat lokale overheden niet verplicht zijn dit in te voeren. Ze verwelkomt echter de toename van het aantal lokale overheden dat dit wel doet.

Mevrouw Nadia El Yousfi zegde namens de commissie toe ervoor te zullen zorgen dat de monitoring van aangekondigde projecten in de laatste maanden van de zittingsperiode zorgvuldig zal worden voortgezet. Over het onderwerp antisemitisme benadrukt ze de noodzaak om discriminatie niet tegenover discriminatie te stellen, waarbij ze erop wijst dat extreemrechts altijd antisemitisch is geweest. Ze dringt erop aan dat krachten zich verenigen in plaats van botsen.

Mevrouw Lotte Stoops wil graag weten of er budgetten zijn voor mannen die slachtoffer zijn van huiselijk geweld.

De staatssecretaris wijst erop dat er geen specifiek budget is voorbehouden voor mannelijke slachtoffers van huiselijk geweld.

Mevrouw Françoise De Smedt is van mening dat het ZSG niet efficiënt is.

De staatssecretaris werpt op dat dit een federale bevoegdheid blijft en dat haar actieterrein op gewestelijk niveau voornamelijk gericht is op het verhogen van het aantal EVA-cellen.

De algemene bespreking is gesloten.

III. Bespreking van het programma en de activiteiten

Oprichting 05 - Programma 02 - BA 05.002.08.01.1211

Mevrouw Viviane Teitelbaum vraagt welke overheidsdepartementen betrokken waren bij de LGBTQIA+-opleiding. Ze merkt ook op dat er plannen zijn om het

Mme Ariane de Lobkowicz est soulagée que le projet de site internet se réalise enfin, mais elle déplore que ce soit aussi tardif.

Mme Viviane Teitelbaum réfute l'affirmation de la secrétaire d'État suivant laquelle le plan racisme couvrirait largement l'antisémitisme et alerte: «aujourd'hui, les juifs ont peur et se sentent mal dans leur propre pays». Elle regrette que ce ne soit pas une priorité du gouvernement. Elle relayera aux associations juives qu'aucune proposition concrète n'aurait encore été formulée.

Concernant le genderbudgeting, elle regrette que les communes ne soient pas contraintes d'y passer. Elle salue néanmoins l'augmentation des communes qui y procèdent.

Mme Nadia El Yousfi s'engage, pour la commission, à ce que les derniers mois de la législature voient le contrôle des projets annoncés encore soigneusement suivi. Concernant l'antisémitisme, elle insiste sur la nécessité de ne pas opposer les discriminations, et rappelle que l'extrême droite à, pour sa part, toujours été antisémite. Elle exhorte à ce que les forces s'unissent plutôt qu'elles ne s'opposent.

Mme Lotte Stoops souhaite encore savoir si des budgets sont prévus pour les hommes victimes de violences intra-familiales.

La Secrétaire d'État indique qu'aucun budget spécifique n'a été prévu pour les victimes masculines de violences intra familiales.

Mme Françoise De Smedt, concernant le CPVS, estime que le dispositif n'est pas efficient.

La Secrétaire d'État objecte que cela reste une compétence fédérale, et qu'au niveau régional, son champ d'action s'est essentiellement porté sur la multiplication des cellules EVA.

La discussion générale est close.

III. Discussion du programme et des activités

Mission 05 - Programme 02 - AB 05.002.08.01.1211

Mme Viviane Teitelbaum demande quelles sont les administrations concernées par les formations LGBTQIA+. Elle relève également qu'il est prévu de présenter aux

open@work-netwerk voor te stellen aan lokale overheden. Het budget hiervoor is slechts 500 euro, dus vraagt ze zich af wat zo'n klein bedrag rechtvaardigt.

De staatssecretaris geeft aan dat de betrokken administratie talent.brussels is. Het budget van 500 euro vertegenwoordigt de deelname van de regering aan dit initiatief, zoals gevraagd door equal.brussels.

Opdracht 05 - Programma 02 - BA 05.002.08.02.4160

Mevrouw Viviane Teitelbaum vraagt welke projecten visit.brussels heeft opgezet, aangezien zij deze informatie niet heeft kunnen vinden.

De staatssecretaris geeft aan dat dit een fout was die te wijten was aan de minister van Begroting, aangezien deze BA nul zou moeten zijn. Het betreft een BA die wordt gecrediteerd wanneer visit.brussels een subsidie ontvangt in het kader van de projectoproepen van equal.brussels. Deze BA moet op nul worden gezet ten gunste van BA 15.03.4140.

IV. Stemming over opdracht 05 - Ontwikkeling van een gelijkekansenbeleid

De commissie brengt met 8 stemmen tegen 6 een positief advies uit aan de commissie voor de Financien voor opdracht 05.

V. Gendernota

Staatsecretaris stelt de gendernota als volgt voor:

“Nu volgt de toelichting in verband met de gendernota. Tot aan het einde van mijn mandaat en ook daarna blijf ik er net als u van overtuigd dat er in elk overheidsbeleid in ons Gewest rekening moet worden gehouden met de genderdimensie, zodat we vermijden dat we, ongewild, de ongelijkheid tussen mannen en vrouwen vergroten of dat we nieuwe ongelijkheden creëren. Ik denk dat dit ook blijkt uit de begrotingstoelichting die zojuist heeft plaatsgevonden.

Via ons overheidsbeleid willen we echte gendergelijkheid bevorderen en vrouwen de plaats geven waar ze recht op hebben. Het is overduidelijk dat er een verandering gaande is en dat de dynamiek van gendermainstreaming aan kracht wint. De overheid is zich steeds meer bewust van de noodzaak om de ongelijkheden tussen mannen en vrouwen te bestrijden, en dit op alle niveaus. Sinds het begin van mijn mandaat ben ik het blijven benadrukken:

communes le réseau open@work. Le budget prévu à cet égard n'est que de 500 euros, de sorte qu'elle se demande ce qui justifie un si faible montant.

La Secrétaire d'État indique que l'administration concernée est talent.brussels. Le budget de 500 euros représente la participation du gouvernement dans cette initiative, conformément à ce qui a été demandé à equal.brussels.

Mission 05 - Programme 02 - AB 05.002.08.02.4160

Mme Viviane Teitelbaum demande, concernant visit.brussels, quels sont les projets mis en place, car elle n'a pu retrouver cette information.

La Secrétaire d'État indique qu'il s'agit, ici, d'une erreur imputable au ministre du budget car cet AB doit être à zéro. Il s'agit d'une ab qui est alimentée lorsque visit.brussels reçoit une subvention dans le cadre des appels à projets d'equal.brussels. Cette ab doit être mise à zéro au profit de l'AB 15.03.4140.

IV. Vote sur la Mission 05 - Développement d'une politique d'égalité des chances

Par 8 voix contre 6, la commission émet un avis favorable à la commission des finances en ce qui concerne la mission 05.

V. Note de genre

La Secrétaire d'État présente la note de genre en ces termes:

«Voici à présent le tour de l'exposé relatif à la note genre. Tout comme vous, je continuerai d'être convaincue, jusqu'au bout de mon mandat et au-delà, que le genre doit être pris en compte dans chaque politique publique menée au sein de notre région afin d'éviter que nous ne renforçons ou ne créions, sans le vouloir, de nouvelles inégalités entre hommes et femmes. Je pense que l'exposé budgétaire qui vient de se dérouler le démontre également.

À travers nos politiques publiques, nous voulons promouvoir une égalité réelle entre les hommes et les femmes et donner aux femmes, la place qui leur revient. En effet, une évolution est sans conteste en marche et la dynamique de gender mainstreaming prend de plus en plus d'ampleur. Les pouvoirs publics sont de plus en plus conscients de la nécessité de lutter contre les inégalités entre les hommes et les femmes et cela à tous les niveaux.

het is niet langer enkel de verantwoordelijkheid van de minister of staatssecretaris voor gelijke kansen. Geleidelijk komen we tot het gezamenlijk besef dat het gaat om een gedeelde politieke verantwoordelijkheid en daar ben ik blij om. Ik hoop dat deze verantwoordelijkheid ook door de volgende regering gedeeld zal worden, want de strijd voor echte gelijkheid is nog fragiel.

Ik ben dus blij dat de meeste Brusselse besturen en kabinetten hebben kunnen samenwerken om deze nieuwe gendernota op te stellen. Meer dan dertig medewerkers zijn bijeengekomen om van gendergelijkheid een echte prioriteit te maken in de begroting 2024. Equal.brussels en Brussel Financiën en Begroting hebben bovendien de taak op zich genomen om alle informatie te verzamelen die nodig was om de nota op te stellen die u vandaag in handen hebt. Ik wil hen daarvoor bedanken.

Om dit perspectief van gendermainstreaming correct toe te passen, laat ik het aan mijn collega's over om uw vragen over hun begrotingswerkzaamheden in hun commissies te beantwoorden en zal ik enkel ingaan op de werkzaamheden in verband met gelijke kansen, maar ook op het methodologische aspect van genderbudgeting.

Het doel van genderbudgeting is te voorkomen dat neutraal bedoelde overheidsuitgaven in werkelijkheid slechts aan één van beide genders ten goede komen of, erger nog, de bestaande ongelijkheden tussen genders vergroten.

Ter herinnering: de gendergevoelige begroting waarin de Brusselse wetgeving voorziet, houdt in dat alle basisallocaties van de gewestbegroting in drie categorieën worden opgedeeld: in functie van het al dan niet aanwezig zijn van een genderdimensie.

De methode heeft de volgende wijzigingen ondergaan, in overeenstemming met de verbeteringen die we in voorgaande jaren al de procedure hebben aangebracht:

Enerzijds vond ik het opnieuw belangrijk dat equal.brussels experts gespecialiseerd in genderbudgeting zou mandateren en financieren om de gendercorrespondenten van de overheidsdiensten te begeleiden bij de genderanalyses van de geselecteerde basisallocaties en bij het opstellen van actiefiches in verband met de vaststellingen. Daarnaast werden er specifieke workshops over gewestelijke bevoegdheden georganiseerd zodat administraties hun vragen konden stellen en hun fiches konden verbeteren. Dit heeft zonder twijfel geholpen om de analyses te verbeteren. Naast een gebrek aan tijd om genderanalyses uit te voeren, blijkt immers dat de gendercorrespondenten nog steeds niet goed weten hoe ze de genderbudgeting moeten uitvoeren. Ik vond het dan ook belangrijk om nogmaals voor begeleiding te zorgen.

Je n'ai de cesse de le marteler depuis le début de mon mandat: ce n'est plus de la seule compétence du ministre ou du secrétaire d'État en charge de l'égalité des chances. Nous avançons peu à peu vers une prise de conscience d'une responsabilité politique partagée par toutes et tous, ce dont je me réjouis. J'espère que cette responsabilité continuera d'être partagée par le prochain gouvernement, car le combat pour une réelle égalité reste fragile.

Je suis donc ravie que la plupart des administrations bruxelloises et des cabinets aient pu collaborer pour rédiger cette nouvelle note genre. Plus d'une trentaine de collaboratrices et collaborateurs se sont investis pour faire de l'égalité entre les genres, une vraie priorité du budget 2024. Par ailleurs, Equal.brussels et Bruxelles Finances et Budget se sont chargés de collecter l'ensemble des informations afin de concrétiser la note que vous avez aujourd'hui entre les mains. Je les en remercie.

Afin d'appliquer correctement cette perspective de gendermainstreaming, je laisse le soin à mes collègues de répondre à vos questions sur leur exercice budgétaire dans leurs commissions et j'aborderai uniquement l'exercice lié à l'égalité des chances mais également l'aspect méthodologique du gender budgeting.

Le but de l'exercice du gender budgeting est d'éviter que des dépenses publiques qui se veulent neutres ne profitent en réalité qu'à l'un des deux genres ou pire, viennent exacerber des inégalités existantes entre ces genres.

Pour rappel, la méthode de budgétisation sensible au genre prévue dans la législation bruxelloise implique le classement de toutes les allocations de base du budget régional en 3 catégories Selon l'existence ou non d'une dimension de genre.

Concernant les changements apportés à la méthode dans la continuité des améliorations que nous avons déjà apportées à la procédure dans les années précédentes, les voici:

D'une part, j'ai tenu à nouveau à ce que des expertes spécialisées en gender budgeting soient mandatées et financées par equal.brussels pour accompagner les correspondants de genre des administrations dans les analyses de genre des AB sélectionnées et la rédaction de fiches actions par rapport aux constats observés. De plus, des ateliers spécifiques sur les compétences régionales ont été organisés afin de permettre aux administrations de poser leurs questions et améliorer leurs fiches en la matière. Ceci a indéniablement contribué à l'amélioration des analyses. En effet, il apparaît qu'en sus d'une question de temps disponible pour réaliser ces analyses de genre, les correspondants de genre continuent de se sentir parfois encore démunis face à l'exercice du gender budgeting. Il m'a donc semblé important de mettre encore une fois à disposition un accompagnement.

Concreet werd deze oefening in 2023 uitgevoerd met de steun van genderexperts die een inleidende opleiding over genderbudgeting gaven, evenals tweetalige thematische workshops rond gewestelijke bevoegdheden, bedoeld voor mensen die zich bezighouden met genderanalyses. Hierdoor konden de administraties onderling ook hulpbronnen en goede paktijken uitwisselen. Dit initiatief werd aangevuld met een zeer nauwgezette en kwalitatieve follow-up door equal.brussels. Ik wil equal.brussels dan ook oprecht bedanken voor zijn inzet. Deze follow-up omvat vergaderingen en gesprekken met de administraties om hun vragen te beantwoorden, het opsturen van documentatie of het herlezen van de genderanalyses, op verzoek van de administraties. Dit is een enorme opdracht, daar moeten we ons bewust van zijn.

Er werd opnieuw aan de instellingen gevraagd 25% van het budget dat verband houdt met categorie 3 te analyseren, en dit met als doel de volledige begroting tijdens deze legislatuur aan een genderanalyse te onderwerpen. Net als in 2022 wordt te werk gegaan door in plaats van een percentage basisallocaties (aantal BA's) een percentage van het budget (bedrag) te analyseren. De opdracht houdt niet langer in dat een absoluut aantal basisallocaties moet worden geanalyseerd, maar wel een percentage van de beschikbare bedragen in de basisallocaties van categorie 3.

Dankzij de inspanningen van equal.brussels en alle deelnemende administraties en ION's, werden er in 2023 in totaal 208 basisallocaties geanalyseerd. Ter herinnering: in 2022 werden 156 BA's geanalyseerd voor de GOB. In 2021 waren dat 155 BA's. Er is dus inderdaad een duidelijke vooruitgang en het spreekt voor zich dat dit het gevolg is van de inspanningen en aangeboden coaching, want er is ook vastgesteld dat de fiches verbeterd zijn ten opzichte van vorig jaar. Er hebben 26 administraties en ION's deelgenomen aan het proces, ten opzichte van 27 vorig jaar, en sommige hebben de doelstelling van 25% zelfs overschreden, hoewel we globaal genomen nog onder dit streefcijfer zitten.

De instellingen werden bovendien opnieuw verzocht nieuwe basisallocaties of basisallocaties die in de vorige gendernota's nog niet waren ingedeeld, met prioriteit in te delen in categorieën en te analyseren.

Bijna alle instellingen hebben deze opdracht nageleefd. Andere instellingen hebben analyses uitgevoerd van BA's die eerder, in 2022 of ervoor, waren geanalyseerd.

Voor bepaalde instellingen was dit de gelegenheid om de analyse te verdiepen en te actualiseren. We verwachten dat de instellingen de komende jaren vooruitgang zullen boeken bij het analyseren van de BA's van categorie 3 die nog nooit zijn geanalyseerd. Veel instellingen waren overigens proactief, en stonden open voor individuele

Concrètement, en 2023, cet exercice a donc été réalisé avec l'appui d'expertes en genre qui ont organisé une formation d'introduction au gender budgeting ainsi que des workshops thématiques bilingues articulés autour des compétences régionales, à l'attention des personnes en charge des analyses de genre. Cela a également permis des échanges de ressources et bonnes pratiques entre administrations. Cet exercice a été complété par le suivi très rapproché et qualitatif d'equal.brussels, que je remercie sincèrement pour son implication. Ce suivi qui consiste en des rendez-vous et échanges avec les administrations afin de traiter leurs questions, l'envoi de ressources documentaires ou la relecture des analyses de genre, à la demande des administrations. Un véritable travail de fourmi, il faut en être conscient.

Dans l'objectif de soumettre l'entièreté du budget à une analyse de genre pendant cette législature, il a été à nouveau demandé aux institutions d'analyser 25 % du budget lié à la catégorie 3. Comme en 2022, la procédure de travail est passée d'une analyse d'un pourcentage d'allocations de base (nombre d'AB) à une analyse d'un pourcentage du budget (montant). La consigne ne porte plus sur un nombre absolu d'allocations des bases à analyser mais sur un pourcentage des montants disponibles dans les allocations de base de catégorie 3.

Grâce aux efforts déployés par equal.brussels et l'ensemble des administrations et OIP participantes, en 2023, 208 AB au total ont été analysées. Pour rappel, 156 AB avaient été analysées pour le SPRB en 2022, contre 155 en 2021. Il y a donc en effet une nette progression et il semble évident que celle-ci est à attribuer au coaching et efforts fournis, car on remarque également que les fiches ont été améliorées par rapport à l'année dernière. Aussi, 26 administrations et OIP ont participé au processus contre 27 l'année dernière, et certains ont même dépassé l'objectif de 25 % bien que globalement nous restons en deçà de cet objectif.

Les institutions ont, de plus, été à nouveau invitées à catégoriser en priorité de nouvelles allocations de base ou les allocations de base qui n'ont pas encore été catégorisées dans les notes genre précédentes et à procéder à leur analyse.

Presque toutes les institutions ont respecté cette consigne. D'autres ont produit des analyses d'AB analysées précédemment, en 2022 ou avant.

Pour certaines institutions, cela a été l'occasion d'approfondir l'analyse et de la mettre à jour. Nous attendons que les institutions progressent dans les années à venir dans l'analyse des AB de catégorie 3 qui n'ont jamais fait l'objet d'une analyse. Par ailleurs, un grand nombre d'institutions se sont montrées pro-actives et réceptives à l'accompagne-

begeleiding door de genderexperten en equal.brussels, en hebben hun analyses verbeterd dankzij deze uitwisselingen.

Dit jaar hebben safe.brussels en citydev voor het eerst deelgenomen aan de analyse. Er blijven slechts enkele instellingen over die niet hebben deelgenomen. Andere belemmeringen, zoals een gebrek aan tijd en gegevens, hebben ertoe geleid dat bepaalde instellingen de doelstelling niet hebben gehaald om 25% van het budget van de BA's van categorie 3 te analyseren.

Dan komen we nu bij de analyse van equal.brussels:

Hun analyse heeft betrekking op de BA "Financiering van projecten in het kader van het gelijkheidsbeleid". Deze BA omvat alle uitgaven in verband met de financiering van projecten in het kader van gelijke kansen, die van uiteenlopende aard zijn. Slechts een deel van deze uitgaven houdt verband met gendergelijkheid; de rest heeft betrekking op andere criteria inzake gelijke kansen. Gezien de vele en diverse uitgaven verbonden aan deze BA, heeft equal.brussels ervoor gekozen twee soorten uitgaven te selecteren die representatief zijn voor de uitgaven die equal.brussels gewoonlijk in het kader van deze BA doet en die allicht herhaald zullen worden, zodat deze analyse in de toekomst rekening houdt met hun praktijken.

De uitgaven met betrekking tot volgende zaken werden geanalyseerd:

1. Studies: namelijk de eerste studie inzake gelijkheidsmainstreaming door equal.brussels met als titel: "Het Brusselse ondernemerschap vanuit het oogpunt van handicap en gender: stand van zaken en kwalitatieve studie"
2. het opzetten van een opleidingsprogramma: dat wil zeggen het opstellen en uitvoeren van een activiteitenprogramma voor gewestelijke personeelsleden. Het doel van dit programma is om deze personeelsleden te begeleiden en hulpmiddelen te geven rond de thema's gelijke kansen en discriminatiebestrijding, zodat de projecten die door het Brussels Gewest worden gedragen, inclusief zijn.

Het volgende kan hieruit worden geconcludeerd:

- Op het gebied van intersectionaliteit: deze analyse bood de gelegenheid om stil te staan bij de aandacht voor de genderdimensie in de twee nieuwe opgestarte activiteiten van equal.brussels, zoals een studie over handicap en gender, wat de aanzet gaf om na te denken over het toepassen van een intersectionele benadering door gender als essentieel thema naar voor te schuiven, in samenwerking met de andere soorten ongelijkheid die in de studies en opleidingen aan bod komen.

ment individueel de la part des expertes en matière de genre et d'equal.brussels, et ont amélioré leur analyses suite à ces échanges.

De nouvelles institutions ont participé à l'analyse par rapport à l'année dernière, à savoir safe.brussels et citydev. Il ne reste que quelques structures qui n'y ont pas participé. D'autres freins tels que le manque de temps et de données ont fait que certaines institutions n'ont pas atteint l'objectif d'analyser 25 % du budget des AB de catégorie 3.

Venons-en à l'analyse d'equal.brussels:

Leur analyse porte sur l'AB «Financement de projets dans le cadre de la politique pour l'égalité des chances». Elle reprend l'ensemble des dépenses liées aux financements de projets dans le cadre de l'égalité des chances, qui sont de différentes nature. Une partie seulement de ces dépenses portent sur l'égalité femmes-hommes, les autres portant sur d'autres critères d'égalité des chances. Étant donné l'ampleur et la diversité des dépenses liées à cette AB, equal.brussels a fait le choix de sélectionner deux types de dépenses, représentatives des dépenses habituellement effectuées par equal.brussels au sein de cette AB et qui sont amenées à se reproduire, afin que cette analyse puisse intégrer leurs pratiques à l'avenir.

Les dépenses ont été analysées concernant:

1. La réalisation d'études: soit la première étude de mainstreaming de l'égalité des chances entreprise par equal.brussels ayant pour titre «l'entrepreneuriat bruxellois sous l'angle du handicap et du genre: état des lieux et étude qualitative».
2. La mise en place d'un programme de formation: soit la création et la mise en place d'un programme d'activités à destination des membres du personnel régional. L'objectif de ce programme est d'accompagner et d'outiller ces membres sur les thèmes de l'égalité des chances et de lutte contre les discriminations afin que les projets portés par la Région bruxelloise soient conçus de manière inclusive.

Ce qu'on peut en conclure:

- Au niveau de l'intersectionnalité: cette analyse était une occasion de se questionner sur la prise en compte du genre au sein de ces deux nouvelles activités qui démarrent chez equal.brussels, comme la réalisation d'une étude croisant le handicap et le genre, poussant à réfléchir à l'implémentation de l'intersectionnalité en plaçant le genre comme sujet incontournable, en interaction avec les autres types d'inégalités abordées dans les études et formations.

- Op het gebied van de formalisering van goede praktijken: dankzij de analyse kon een stand van zaken worden opgemaakt van de praktijken van equal.brussels, waarin al veel aandacht uitgaat naar de genderdimensie, maar die spontaan en ongeorganiseerd zijn. Het doel is om die praktijken te formaliseren en ze structureel te integreren in de studies en opleidingen. Dit biedt des te meer perspectief aangezien de analyse werd uitgevoerd aan het begin van deze activiteiten, waardoor de indicatoren voor de gendermonitoring konden worden ingevoerd.

Tot slot zou ik willen zeggen dat genderbudgeting een instrument is van gendermainstreaming dat soms nog verkeerd wordt begrepen. Het wordt nog te vaak gezien als een administratieve en budgettaire verplichting en niet als een echt instrument om gendergelijkheid te bevorderen. Om genderbudgeting met succes te implementeren in een overheidsdienst, is de medewerking van de ambtenaren cruciaal. Hun medewerking komt natuurlijk alleen tot stand als zij de noodzaak van de aanpak inzien en ervan overtuigd zijn dat het de juiste aanpak is. Er moet dus een draagvlak worden gecreëerd en dat gebeurt via opleidingen. Opleidingen zijn nodig om mensen te overtuigen. Als ze zich niet bewust zijn van de concrete meerwaarde van een genderbenadering binnen hun specifieke domein, aangetoond door concrete voorbeelden, zullen weinig ambtenaren zich toe te leggen op deze werkwijze.

Zonder steun op politiek vlak kan genderbudgeting overigens niet worden toegepast. Deze concrete verbintenis gaat bovendien gepaard met het ter beschikking stellen van de gepaste middelen, zowel menselijke als financiële. Het is dus duidelijk mijn bedoeling om middelen te blijven toekennen aan dit beleid en het belang ervan tot aan het einde van mijn mandaat te blijven bepleiten bij mijn collega's in de regering. Ik kan alleen maar hopen dat de opvolgers dat ook zullen doen en ik moedig hen ten zeerste aan om het Brussels Gewest steeds meer egalitair en inclusiever te maken voor iedereen.

Ik dank u, en ik blijf ter beschikking voor vragen over de genderanalyse van equal.brussels.”

Mevrouw Ariane de Lobkowicz merkt op dat het onderzoek naar vrouwelijk ondernemerschap aantoont dat vrouwen oververtegenwoordigd zijn onder de betrokkenen, aangezien 79% van het ondersteuningscomité uit vrouwen bestaat en alle vertegenwoordigers van equal.brussels vrouwen zijn. De gendernota toont aan dat vrouwen met een handicap de grootste kans maken om gediscrimineerd te worden, maar ook het meest ondervertegenwoordigd zijn op de arbeidsmarkt. Toch hebben ze meer kwalificaties dan hun mannelijke tegenhangers. In de begroting voor 2024 ziet ze niet wat kan helpen om dit probleem op te lossen. Ze zou ook graag willen weten met welke soorten handicaps in dit onderzoek rekening wordt gehouden. Ze vroeg of

- Au niveau de la formalisation de bonnes pratiques: l'analyse a permis de faire le point sur les pratiques d'equal.brussels, déjà largement attentives au genre mais organiques et spontanées, pour les formaliser et s'assurer qu'elles intègrent structurellement leurs études et formations. C'est d'autant plus porteur que cette analyse a pu avoir lieu au démarrage de ces activités, permettant la mise en place des indicateurs du monitoring genré qui en sera fait.

En conclusion, je voudrais dire que le gender budgeting est un outil du gender mainstreaming qui est parfois encore mal compris. Il est encore trop souvent vu comme une obligation administrative et budgétaire et non pas comme un véritable outil de promotion de l'égalité entre hommes et femmes. Pour que l'implémentation de la budgétisation sensible au genre dans une administration publique puisse être couronnée de succès, l'implication des agents sera décisive. Pour que cette implication advienne, ceux-ci doivent distinguer le besoin de la démarche et être convaincus de sa justesse. Il s'agit donc de susciter l'adhésion et cela passe par la formation. Il faut former pour convaincre. Sans une prise de conscience de la plus-value concrète de l'approche de genre dans leur domaine particulier, attestée par des exemples réels, peu de fonctionnaires pourront s'investir dans cette démarche.

Par ailleurs, le gender budgeting ne peut réussir sans une véritable caution politique. Cet engagement réel va d'ailleurs avec la mise à disposition de moyens appropriés, qu'ils soient humains ou financiers. Ma volonté est donc clairement de continuer à mettre des moyens dans cette politique et à continuer sans relâche, à plaider l'importance de celle-ci auprès de mes collègues du Gouvernement jusqu'à la fin de mon mandat. Je ne peux qu'espérer que les suivants feront de même, et les encourager fortement afin de continuer à faire de la Région bruxelloise une région toujours plus égalitaire et inclusive pour toutes et tous.

Je vous remercie et reste à votre disposition pour vos questions concernant l'analyse genrée réalisée par equal.brussels».

Mme Ariane de Lobkowicz constate, concernant l'étude sur l'entreprenariat féminin une surreprésentation des femmes parmi les personnes impliquées, puisque le comité d'accompagnement est composé à 79 % de femmes et que tous les représentants d'equal.brussels sont des femmes. La note de genre permet de relever que les femmes en situation de handicap sont celles qui ont le plus de risques de cumuler les discriminations, or, ce sont elles qui sont les plus sous-représentées dans le marché du travail. Pourtant, elles sont davantage diplômées que leurs homologues masculins. Dans le budget 2024, elle ne parvient pas à identifier ce qui devrait permettre d'apporter des solutions à cette problématique. Par ailleurs, elle

er wordt samengewerkt met de minister van Werk om de integratie van vrouwen met een handicap te bevorderen. Tot slot vraagt ze zich af hoe meer mannen kunnen worden overgehaald om zich in te zetten voor gelijke kansen.

Met betrekking tot de opleidingen die zijn opgezet voor gewestelijk personeel om hen te ondersteunen en toe te rusten voor gelijke kansen, merkt ze op dat een meerderheid van de vrouwen ervoor heeft gekozen om deel te nemen. De betrokkenheid van mannen laat te wensen over. Ze vroeg hoe het mogelijk zou zijn om meer mannen te laten deelnemen. Ze vroeg of er andere opleidingen gepland zijn, of er een opleidingsschema is opgesteld en hoe de effectiviteit van deze opleidingen wordt beoordeeld.

Mevrouw Delphine Chabbert betreurt dat er nog steeds structurele verschillen zijn tussen mannen en vrouwen, en is verheugd dat het gewest zich ertoe heeft verplicht een analyse uit te voeren als onderdeel van het genderrapport. Genderbudgettering is een instrument dat alle ministers zouden moeten gebruiken. Ze wil de aandacht vestigen op het werk dat door equal.brussels is verricht en stelt vast dat er vooruitgang is geboekt en dat de kwaliteit van het werk is verbeterd. De gendernota maakt het mogelijk om concrete resultaten te identificeren, wat aantoonbaar is dat vastberadenheid de sleutel is. Ze wijst erop dat sommige administraties nog steeds achteroplopen.

Ze wil weten of er positieve elementen zijn geïdentificeerd in de methodologie. Ze vraagt zich ook af of er onderdelen zijn die voor verbetering vatbaar zijn en wat de aanbevelingen van de deskundigen zijn.

Mevrouw Marie Borsu benadrukte het belang van dit instrument, dat de manier waarop overheidsgeld wordt besteed zou moeten veranderen. Volgens haar kan een proportionele begroting worden overwogen. Ze dringt erop aan dat deze aanpak wordt nagestreefd.

Mevrouw Lotte Stoops is het eens met mevrouw Borsu. Zij vindt dit instrument bijzonder nuttig.

De staatssecretaris wees erop dat de analyse van mevrouw De Lobkowicz meer betrekking had op de inhoud dan op het instrument dat het genderrapport biedt, namelijk de uitsplitsing naar geslacht. Zij stelt voor om dit onderzoek, dat bedoeld is om alle ministeries van instrumenten te voorzien, aan de commissie voor te leggen zodra het is afgerond.

De studie wil alle administraties (tewerkstelling, onderzoek, ondernemerschap enz.) uitrusten met een mainstreamingperspectief. De vragen tonen aan dat het nodig is om in zin te blijven handelen, aangezien de

aimerait connaître les différentes formes de handicap prises en considération dans cette étude. Elle demande si une collaboration avec le ministre de l'emploi est mise en œuvre afin de favoriser une meilleure intégration des femmes en situation de handicap. Enfin, elle se demande comment l'on peut convaincre davantage d'hommes de s'impliquer dans l'égalité des chances.

En ce qui concerne les formations mises en place pour le personnel régional en vue de l'accompagner et de l'outiller pour l'égalité des chances, elle constate que c'est une majorité de femmes qui a choisi de participer. L'implication des hommes laisse à désirer. Elle demande comment il est envisagé de faire participer davantage d'hommes. Elle demande si d'autres formations sont prévues, si un calendrier des formations est prévu et comment est évaluée l'efficacité de ces formations.

Mme Delphine Chabbert déplore qu'il existe encore des écarts structurels entre les femmes et les hommes et se félicite que la Région se soit dotée d'une obligation d'analyse, dans le cadre de la note de genre. Le genderbudgetting est un outil dont tous les ministres doivent s'emparer. Elle tient à souligner le travail d'égal et elle constate l'évolution et l'amélioration de la qualité du travail. La note de genre permet d'identifier des résultats concrets, ce qui permet de démontrer que la détermination est la clef. Elle relève que certaines administrations restent à la traîne.

Elle souhaite savoir si, dans la méthodologie d'égal, des éléments positifs ont été relevés. Elle se demande quels sont les éventuels points d'amélioration et les recommandations des experts.

Mme Marie Borsu insiste sur l'importance de cet outil, qui doit changer le regard sur la manière dont les deniers publics sont dépensés. Elle estime qu'une proportionnalité des masses budgétaires pourrait être envisagée. Elle exhorte à poursuivre dans cette voie.

Mme Lotte Stoops se rallie à ce que vient de dire Mme Borsu. Elle estime cet outil particulièrement utile.

La secrétaire d'État indique que l'analyse de Mme de Lobkowicz concerne davantage le fond que l'outil que constitue la note de genre, soit la ventilation par genre. Elle propose que cette étude, qui vise à outiller toutes les administrations, soit présentée en commission lorsqu'elle sera finalisée.

L'étude vise à outiller toutes les administrations, emploi, recherche, entrepreneuriat, etc. dans une perspective de mainstreaming. Les questions démontrent justement de la nécessité de continuer à agir en ce sens puisque les

vragen niet specifiek tot haar zijn gericht en al zeker niet tot equal.brussels, maar wel tot al haar collega's. Hopelijk zullen met dit onderzoek alle administraties uitgerust zijn om deze vragen te beantwoorden.

Opleiding is ook de sleutel. Ze vindt dat de overheden die terughoudend zijn meteen bevraagd moeten worden. Ze geeft aan dat er 4 workshops zijn gehouden: openbare ruimte, opleiding, economie/milieu in Brussel en huisvesting. Deze workshops omvatten een opleiding over gender, genderbudgettering en het wettelijke kader, evenals praktische variaties op elk thema. De basisopleiding trok 17 deelnemers die 14 overheidsinstanties vertegenwoordigden, terwijl de workshops 24 deelnemers samenbrachten die 13 overheidsinstanties en 1 advocatenkantoor vertegenwoordigden. De deelnemers gaven een positieve beoordeling van hun opleiding en er werden 14 aanbevelingen gedaan, waaronder:

- De rol van de gendercorrespondenten versterken door ze even belangrijk te maken als transversale functies die hetzelfde doel hebben, namelijk de doeltreffendheid van het overheidsbeleid en de efficiëntie van de begroting verbeteren.
- De interne expertise verder ontwikkelen door genderdeskundigen in administraties en kabinetten een voortgezette opleiding te geven
- Ruimte bieden voor uitwisseling met het maatschappelijke middenveld om de analyse van onderwerpen die relevant zijn voor de deelnemers te verdiepen.
- Deelnemers hulpmiddelen aanreiken om eventuele weerstand tegen genderbudgettering in hun administraties tijdens de ontwikkeling en uitvoering van het project te beheersen, en indien nodig psychologische ondersteuning te bieden.

De deskundigen zullen weldra een rapport uitbrengen over de kwaliteit van de ingeleverde analysefiches. Dit rapport kan worden uitgedeeld en zal zeker worden gebruikt tijdens de volgende zittingsperiode.

Er moet harder worden gewerkt aan de genderbudgettering, zodat er beter rekening mee kan worden gehouden en zodat ze vooral naar juiste waarde wordt geschat. Genderbudgettering is een van de essentiële instrumenten om meer gelijkheid te bereiken, en elke administratie moet de nodige verantwoordelijkheid kunnen nemen voor de uitvoering ervan.

De administraties hebben genderkwesties al een stuk verder gebracht dan genderbudgettering, met name via het eerste Brussels gendermainstreamingplan.

questions ne s'adressent pas à elle spécifiquement et encore moins à equal.brussels, mais à l'ensemble de ses collègues. Gageons qu'avec cette étude, toutes les administrations et toutes les compétences seront outillées pour répondre à ces questions.

Par ailleurs, la formation est, en effet, la clef. equal.brussels a tout mis en place pour s'assurer de l'adhésion de ses partenaires à leurs obligations légales. Il faudrait interroger les institutions en question directement. On peut se réjouir de voir que certaines administrations qui ne participaient pas auparavant le font à présent. Elle indique que 4 workshops ont eu lieu: espace public, formation, économie/rayonnement de Bruxelles et logement. Ces workshops reprenaient des formations sur le genre, sur le genderbudgetting, sur le cadre juridique ainsi que des déclinaisons pratiques selon les thématiques. La formation de base a attiré 17 inscrits, représentant 14 administrations et les workshops ont réuni 24 participants représentant 13 administrations et 1 cabinet. Les participants ont évalué leur formation positivement et 14 recommandations ont été formulées, parmi lesquelles:

- Renforcer le rôle des correspondant·es genre en leur accordant une importance similaire à des postes transversaux avec pour même but, améliorer l'efficacité des politiques publiques et l'efficience du budget.
- Continuer de développer l'expertise interne en offrant une formation continue aux expert·es de genre dans les administrations et cabinets.
- Prévoir des espaces d'échanges avec la société civile pour approfondir l'analyse des sujets pertinents pour les participant·es.
- Donner des outils aux participant·es pour gérer les éventuelles résistances au gender budgetting dans leurs administrations lors du développement et de la mise en place du projet et offrir un soutien psychologique si besoin.

Les expertes fourniront bientôt un rapport sur la qualité des fiches d'analyse qui ont été rendues. Il peut être communiqué et servira certainement pour la prochaine législature.

Il est nécessaire de pouvoir approfondir le travail sur le gender budgetting afin qu'il soit mieux pris en compte mais surtout considéré à sa juste valeur. Le gender budgetting est un des outils indispensables pour plus d'égalité et chaque administration doit pouvoir se responsabiliser quant à sa mise en œuvre.

Les administrations se sont largement emparées des questions de genre, plus largement que la question du genderbudgetting, notamment au travers du premier plan bruxellois de gendermainstreaming.

Binnen de grenzen van de beschikbare begrotingen voor 2024 volgens de voorlopige twaalfden, zullen opleiding en ondersteuning in 2024 worden voortgezet.

– *Vertrouwen wordt geschonken aan de rapporteurs voor het opstellen van het verslag.*

De Rapporteurs,

Leila AGIC
Nadia EL YOUSFI

De Voorzitter,

Margaux DE RÉ

Dans la limite des budgets disponibles pour 2024 selon les douzièmes provisoires, la formation et l'accompagnement seront renouvelés en 2024.

– *Confiance est faite aux rapporteuses pour la rédaction du rapport.*

Les Rapporteuses,

Leila AGIC
Nadia EL YOUSFI

La Présidente,

Margaux DE RÉ

Bijlagen**Bijlage 1**

bedrag	Gemeenten	Naam van de projecten
29.800	Brussel	Eenoudergezinnen
19.895	Etterbeek	Eenoudergezinnen: toekenning van een premie voor de opvang van kinderen in de vorm van een boekje met 12 “babysitbonnen”
14.000	Evere	Alleenstaande ouders: helden!
105.000	Elsene	Alleenouderschap - informatie
8.000		Alleenouderschap - cultuur, ontspanning
6.000		Alleenouderschap - ondersteuning bij alleenouderschap
15.000	Sint-Jans-Molenbeek	Ondersteuning en begeleiding van eenoudergezinnen
16.000	Sint-Gillis	Opmaak van een brochure voor eenoudergezinnen uit Sint-Gillis
30.000	Sint-Joost-ten-Node	Boost
32.400	Schaerbeek	Van alleen naar collectief: project voor de maatschappelijke en culturele begeleiding van alleenstaande moeders en hun kinderen in Schaarbeek en identificatie van de specifieke behoeften van alleenstaande moeders met een handicap of met kinderen met een handicap
21.200	Ukkel	TIJD VOOR ZICHZELF: welzijns-, creatieve en ludieke workshops voor kinderen uit Ukkelse eenoudergezinnen
7.123,71	Sint-Lambrechts-Woluwe	Alleenouderschap: samen het isolement verbreken

Annexes**Annexe 1**

Montant	Communes	Intitulés des projets
29.800	Bruxelles	Familles Monop
19.895	Etterbeek	Familles monoparentales: octroi d'une prime pour la garde d'enfant(s) sous la forme d'un carnet de 12 chèques «baby-sitting»
14.000	Evere	Parents solos: des héros!
105.000	Ixelles	Monoparentalité - information
8.000		Monoparentalité - culture, divertissement
6.000		Monoparentalité - soutien à la monoparentalité
15.000	Molenbeek-Saint-Jean	Soutien et accompagnement des familles monoparentales
16.000	Saint-Gilles	Création d'une brochure à destination des familles monoparentales saint-gilloises
30.000	Saint-Josse-ten-Noode	Boost
32.400	Schaerbeek	Du solo au collectif: projet d'accompagnement social et culturel des mères mono-parentales et de leurs enfants à Schaarbeek et identification des besoins spécifiques des mères monoparentales en situation de handicap ou ayant des enfants en situation de handicap
21.200	Uccle	UN TEMPS POUR EUX: ateliers bien-être, créatifs et ludiques pour les enfants de familles monoparentales d'Uccle
7.123,71	Woluwe-Saint-Lambert	Monoparentalité: ensemble contre l'isolement

Bijlage 2

OPROEP	DL aanvraag	DL aanvang project
INNO1	10 maart 2023	15 juli 2023
(Lancering 1/02)		
		# projecten
1.887.671,26 €	Gevraagd	79
398.000,00 €	Toegekend	41
Thema	Totaalbedragen	Aantal projecten
Toegankelijkheid	10.000 €	1
Gender	63.000,00 €	8
Handicap	43.000,00 €	6
LGBTQIA+	39.000,00 €	3
Meerdere thema's	95.500,00 €	10
Racisme en diversiteit	66.500,00 €	6
Geweld	51.000,00 €	5
Sociale situatie en afkomst & alleenouderschap	30.000,00 €	2

OPROEP	DL aanvraag	DL aanvang project
VO	10 maart 2023	15 juli 2023
(Lancering 1/02)		
		# projecten
4.822.965,09 €	Gevraagd	138
1.117.346 €	Toegekend	85
Projectoproep	Totaalbedragen	Aantal projecten
Toegankelijkheid	17.000 €	2
Gender	179.500,00 €	15
Handicap	80.746,00 €	6
LGBTQIA+	179.000,00 €	13
Meerdere thema's	116.000,00 €	11
Racisme en diversiteit	176.000,00 €	14
Geweld	188.500,00 €	12
Sociale situatie en afkomst & alleenouderschap	158.600,00 €	10
Andere	22.000,00 €	2

Annexe 2

APPEL	DL demande	DL début projet
INNO1	10 mars 2023	15 juillet 2023
(lancement 1/02)		
		#projets
1.887.671,26 €	Demandé	79
398.000,00 €	Octroyé	41
Thème	Montants totaux	Nombre de projets
Accessibilité	10.000 €	1
Genre	63.000,00 €	8
Handicap	43.000,00 €	6
LGBTQIA+	39.000,00 €	3
Multithème	95.500,00 €	10
Racisme et diversité	66.500,00 €	6
Violences	51.000,00 €	5
OSS et mono	30.000,00 €	2

APPEL	DL demande	DL début projet
RP	10 mars 2023	15 juillet 2023
(lancement 1/02)		
		#projets
4.822.965,09 €	Demandé	138
1.117.346 €	Octroyé	85
Appel à projets	Montants totaux	Nombre de projets
Accessibilité	17.000 €	2
Genre	179.500,00 €	15
Handicap	80.746,00 €	6
LGBTQIA+	179.000,00 €	13
Multithème	116.000,00 €	11
Racisme et diversité	176.000,00 €	14
Violences	188.500,00 €	12
OSS et mono	158.600,00 €	10
Autres	22.000,00 €	2

OPROEP	DL aanvraag	DL aanvang project
INNO2 (Lancering 1/06)	10 juli 2023	1 december 2023
		# projecten
3.122.213,72 €	Gevraagd	95
446.525,00 €	Toegekend	27
Thema	Totaalbedragen	Aantal projecten
Toegankelijkheid	14.500 €	1
Gender	99.500,00 €	5
Handicap	51.000,00 €	2
LGBTQIA+	41.500,00 €	3
Meerdere thema's/ intersectioneel	40.000,00 €	2
Racisme en diversiteit	30.275,00 €	3
Geweld	129.750,00 €	8
Sociale situatie en afkomst & alleen- ouderschap	20.000,00 €	1
Andere	20.000,00 €	2

OPROEP	DL aanvraag	DL aanvang project
STRUCTUREEL (Lancering 15/04)	30 juni 2023	1 december 2023
		# projecten
4.704.162,52 €	Gevraagd	52
1.500.000,00 €	Toegekend	17
Thema	Totaalbedragen	Aantal projecten
Gender	184.000,00 €	2
Handicap/toegan- kelijkheid	259.000,00 €	3
LGBTQIA+	296.000,00 €	3
Meerdere thema's/ intersectioneel	187.000,00 €	2
Racisme en diversiteit	241.000,00 €	3
Geweld	148.000,00 €	2
Sociale situatie en afkomst & alleen- ouderschap	185.000,00 €	2

OPROEP	DL aanvraag	DL aanvang project
CYBERHAAT (Lancering 16/06)	7 augustus 2023	1 december 2023
		# projecten
172.404,00 €	Gevraagd	
90.000,00 €	Toegekend	8

APPEL	DL demande	DL début projet
INNO2 (lancement 1/06)	10 juillet 2023	1 ^{er} décembre 2023
		#projets
3.122.213,72 €	Demandé	95
446.525,00 €	Octroyé	27
Thème	Montants totaux	Nombre de projets
Accessibilité	14.500 €	1
Genre	99.500,00 €	5
Handicap	51.000,00 €	2
LGBTQIA+	41.500,00 €	3
Multithème/intersect	40.000,00 €	2
Racisme et diversité	30.275,00 €	3
Violences	129.750,00 €	8
OSS et mono	20.000,00 €	1
Autres	20.000,00 €	2

APPEL	DL demande	DL début projet
STRUCTUREL (lancement 15/04)	30 juin 2023	1 ^{er} décembre 2023
		#projets
4.704.162,52 €	Demandé	52
1.500.000,00 €	Octroyé	17
Thème	Montants totaux	Nombre de projets
Genre	184.000,00 €	2
Handicap/Access	259.000,00 €	3
LGBTQIA+	296.000,00 €	3
Multithème/intersect	187.000,00 €	2
Racisme et diversité	241.000,00 €	3
Violences	148.000,00 €	2
OSS et mono	185.000,00 €	2

APPEL	DL demande	DL début projet
CYBERHAINE (lancement 16/06)	7 aout 2023	1 ^{er} décembre 2023
		#projets
172.404,00 €	Demandé	
90.000,00 €	Octroyé	8